Vår referanse 2020/42114-2
Dato 24.03.2020

DANIEL HAUGEN
SÆTREVEGEN 75
5936 MANGER

Dispensasjon frå byggegrense - Terrasse - Fv. 5490 - gnr 438 bnr 23 - Alver kommune

Vestland fylkeskommune syner til søknad motteke 16.02.2020 og til telefonsamtale 23.03.2020.

Vedtak:

Med heimel i veglova § 29 og 30 gir Vestland fylkeskommune dispensasjon frå byggegrense mot fv. 5490 på gnr. 438. bnr. 23 i Alver kommune.

Vilkår for dispensasjon:

Vestland fylkeskommune har etter ei samla vurdering funne å kunne gje dispensasjon frå byggegrense på følgjande vilkår:

1. Løyve gjeld i høve føremålet som kjem fram av søknaden.
2. Terrassen skal plasserast delvis slik det kjem fram av kart vedlagt søknaden (vedlagt). Minste avstand til vegmidte på fv. 5490 skal vere 6,5 meter, og 5 meter frå vegkant. Dette inneber at terrasse som er teikna inn på sørvestleg side av bustaden ikkje kan byggjast.
3. Dispensasjonen fell bort dersom ikkje tiltaket ikkje er starta innan tre - 3 - år frå dags dato.
4. Det er ikkje grunnlag for krav mot Vestland fylkeskommune på grunn av skade eller ulempe som følgje av at bygningsdelane ligg innanfor byggegrensa, med mindre det kan påvisast aktløyse frå Vestland fylkeskommune si side.
5. Dersom tiltaket oppførast i strid med vilkåra i denne dispensasjonen kan tiltaket krevjast fjerna med heimel i veglova si § 36 utan kostnader for Vestland fylkeskommune.
6. Det er eit vilkår for dispensasjonen at det eventuelt er gjeve naudsynt godkjenning frå kommunen.

Vi gjer merksam på at løyve berre gjeld i høve til veglova, og ikkje rettar ovanfor eventuelle andre grunneigarar.

Bakgrunn for vedtaket:

Byggegrensa skal ivareta omsynet til trafikktrygging, vedlikehald og drift av vegnettet, arealbehov ved utviding av vegen og miljøet langs vegen.

Fartsgrensa på staden er 50 km/t og årsdøgntrafikk (ÅDT) er 250. Vegen er klassifisert til haldningsklasse grøn jmfør «*Rammeplan for med strekningsvis vurdering av haldning til byggegrenser for riks- og fylkesveg i Region Vest, 2017-2020*». Dette vil mellom anna seie at vegen har funksjon som lokalveg med lokale funksjonar.

I utgangspunktet var det søkt om dispensasjon frå byggegrensa for å etablere terrasse 4,5 meter frå vegmidte. Vi gjev til vanleg ikkje dispensasjon frå byggegrense så nær vegen. Dette gjeld for alle tiltak, som planering, utgraving, parkering, mur med meir. I dette tilfellet er det trong for utbetring av

vegen og det er ikkje ynskjeleg med distraksjonar/aktivitet så nær vegen. Vi har difor funne å ikkje kunne gje dispensasjon nærare enn dagens husvegg.

Området er ikkje regulert til andre føremål, og med ein avstand på 6,5 meter frå vegmidte vil tiltaket vil hamne utanfor vegen si tryggleikssone.

Rett til å klage:

Dette vedtaket er eit enkeltvedtak og kan klagast på jamfør forvaltningslova §§ 28 - 36. Klagefrist er tre - 3 - veker frå vedtaket er mottatt. Ei eventuell klage skal sendast til Vestland fylkeskommune som sender over saka til klageinstansen.

Med helsing

Hege Løvteit
Leiar

Linn Kathrin Bakke
overingeniør

Brevet er elektronisk godkjent og har difor ingen handskriven underskrift

Vedlegg:
Veglova, utdrag
Situasjonsplan
Klage på forvaltningsvedtak

Kopi til:
Alver kommune Postboks 4

Lov om vegar (veglova) - utdrag

§ 29.

Langs offentlig veg skal det vere byggegrenser fastsette med heimel i denne lova, dersom ikkje anna følgjer av arealdel av kommuneplan eller reguleringsplan etter plan- og bygningsloven. Byggegrensene skal ta vare på dei krava som ein må ha til vegsystemet og til trafikken og til miljøet på eigedom som grenser opp til vegen og medverke til å ta vare på miljøomsyn og andre samfunnsomsyn.

Byggegrensene skal gå i ein avstand på 50 meter frå riksveg og fylkesveg og 15 meter frå kommunal veg. For gang- og sykkelveg er avstanden 15 meter (anten vegen er riksveg, fylkesveg eller kommunal veg). Føresegnene i dette leddet gjeld dersom ikkje anna følgjer av føresegnene i tredje, fjerde og femte ledd. Avstanden skal reknast frå midtlina i høvevis kjørebana, eller gang- og sykkelvegen. Har vegen åtskilde kjørebane, eller er det tvil om kva som bør reknast for midtline, avgjer vegstyremakta kva line avstanden skal reknast frå.

Departementet kan for særskilt fastsette riksvegstrekingar sette større eller mindre avstand enn den som er nemnt i andre ledd, likevel ikkje større enn 100 meter. For fylkesveg kan fylkeskommunen for særskilt fastsette strekingar sette ein større avstand enn den som er nemnt i andre ledd, likevel ikkje større enn 50 meter.

For fylkesveg kan fylkeskommunen for særskilt fastsett strekning sette byggegrensa til ein mindre avstand enn den som er nemnt i andre ledd, likevel ikkje mindre enn 15 meter.

Ved kryss i plan mellom

- 1) offentlege vegar,
- 2) offentlege vegar og andre vegar som er opne for allmen ferdsle,
- 3) offentlege vegar og jarnveg eller sporveg,

skal byggegrensa følgje den rette lina mellom punkt på midtlina åt vegane (jernbana, sporvegen) 60 meter frå skjeringspunktet åt midtlinene ved kryss med riksveg og fylkesveg og 40 meter frå skjeringspunktet ved andre kryss. I særskilde høve kan vegstyremakta fastsette ei anna byggegrense for det einskilde krysset. Høyrer dei kryssande vegane ikkje under same vegstyremakt, tar den høgste av desse styremaktene avgjerd i saka.

Før det blir tatt avgjerd etter tredje, fjerde eller femte ledd, skal vedkomande kommune få høve til å seie si meining. Eigarane av dei eigedomar som vedtaket får verknad for, skal gis skriftlig melding om avgjerda.

Dei avstandane som er oppgitt i denne paragrafen, skal målast vassrett og i rett line.

§ 30.

Utan særskilt løyve frå vegstyremakta kan byggverk, her òg laus kiosk, opplag eller anna større innretning ikkje plasserast innafor byggegrenser som er fastsette i eller med heimel i § 29.

Føresegnene i første ledd skal gjelde tilsvarande for varerampe, murar og liknande innretningar, for utsprengde og utgravne rom og for nettstasjonar og andre byggverk m.v. i tilknytning til leidningar som nemnde i § 32. Det same gjeld for gjerde som kan hindre fri sikt, dersom ikkje anna følgjer av §§ 44 flg.

Etter nærare føresegner som vegstyremaktene fastsett, kan skogsvirke plasserast ved offentlig veg.

Situasjonsplan

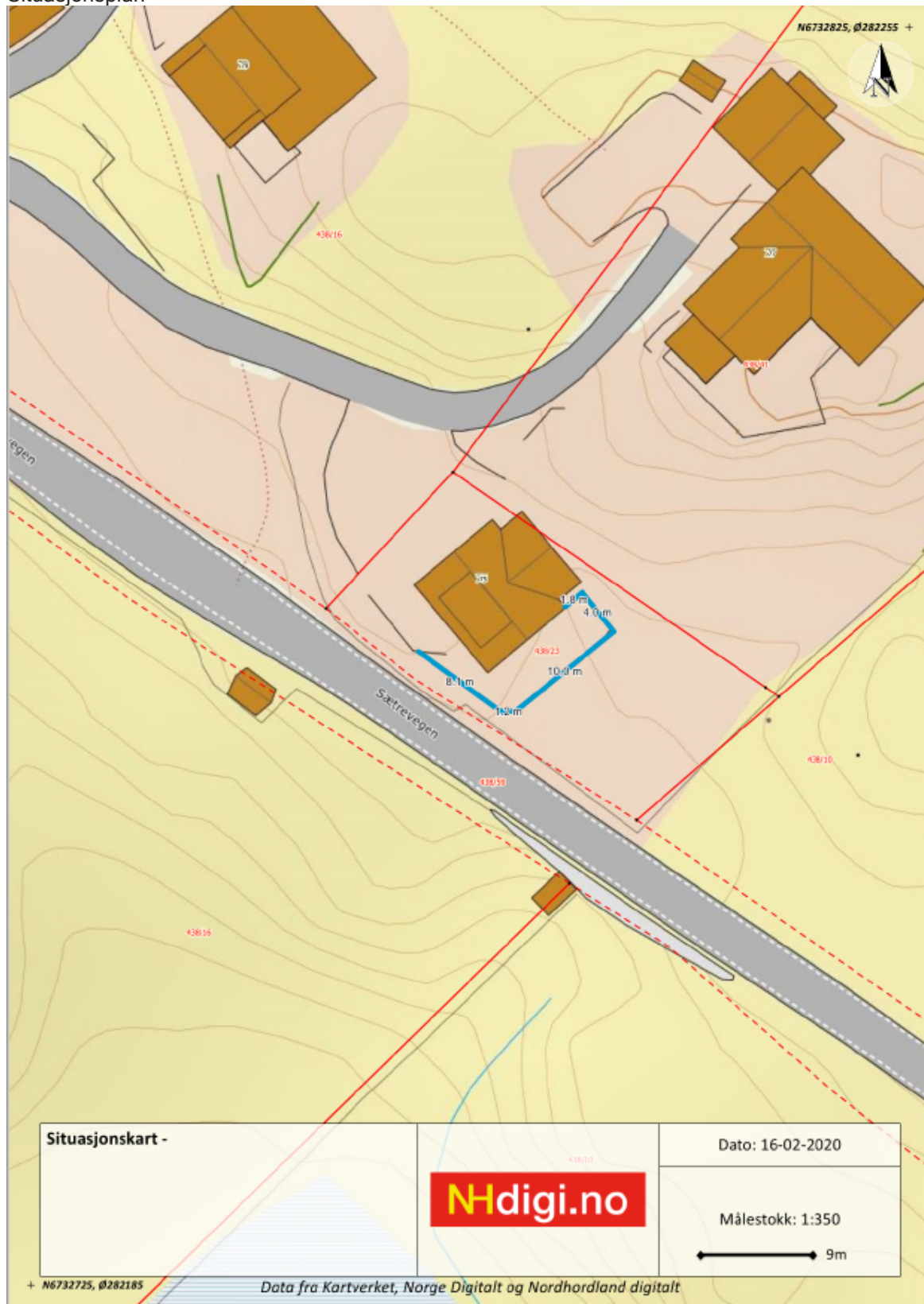

(1) Sendar (stemplet til forvaltningsorganet)	Melding om rett til å klage over forvaltningsvedtak (Forvaltningslova § 27 tredje leddet)
(3) Mottakar (namn og adresse)	(2) Dato (4) Klageinstans
<p>Denne meldinga gjev viktige opplysningar dersom De vil klage på eit vedtak De er gjord kjend med.</p> <p>Klagerett De har rett til å klage på vedtaket.</p> <p>Kven kan De klage til? Klaga sender De til oss, dvs. det organet som er ført opp i rubrikk (1). Dersom vi ikkje endrar vedtaket vårt som følgje av klaga, sender vi klaga over til klageinstansen, jf. rubrikk (4).</p> <p>Klagefrist Klagefristen er tre - 3 - veker frå den dagen dette brevet kom fram. Det er nok at klaga er postlagd for fristen går ut. Dersom De klagar så seint at det kan vere uklart for oss om De har klaga i rett tid, bør De oppgje datoen for når De fekk dette brevet. Dersom De klagar for seint, kan vi sjå bort frå klaga. De kan søkje om å få lengre klagefrist, og da må De nemne grunnen til at De ønskjer det.</p> <p>Rett til å krevje grunningjeving Dersom De meiner at vi ikkje har grunningjeve vedtaket, kan De krevje ei slik grunningjeving for fristen går ut. Ny klagefrist blir då rekna frå den dagen De får grunningjevinga.</p> <p>Innhaldet i klaga De må presisere – kva for eit vedtak De klagar på – årsaka til at De klagar – den eller dei endringar De ønskjer – eventuelt andre opplysningar som kan ha noko å seie for vurderinga av klaga Klaga må underskrivast.</p> <p>Utsetjing av gjennomføringa av vedtaket Jamvel om De har klagerett, kan vedtaket til vanleg setjas i verk med det same. Men de kan søkje om å få utsett gjennomføringa av vedtaket til klagefristen er ute eller til klaga er avgjort.</p> <p>Rett til å sjå saksdokumenta og til å krevje rettleiing Med visse unntak har De rett til å sjå dokumenta i saka. Reglane om dette finst i § 18 og § 19 i forvaltningslova. De må i tilfelle ta kontakt med oss, jf. rubrikk (1). De vil då få nærmare rettleiing om retten til å klage, om framgangsmåten og om reglane for saksgangen.</p> <p>Kostnadene med klagesaka De kan søkje om å få dekt utgifter til den advokathjelpa De treng, etter reglane om fritt rettsråd. Her gjeld det visse grenser for inntekt og eige. Fylkesmannen eller advokaten Dykkar kan gje nærmare opplysningar om dette. Dersom vedtaket er endra til Dykkar fordel, kan De etter forvaltningslova ha krav på å få dekt store kostnader som har vore naudsynte for å få endra vedtaket. Klageinstansen (jf. rubrikk (4)) vil orientere Dykk om retten til å krevje slik dekning.</p> <p>Klage til Sivilombodsmannen Dersom De meiner at De har vore utsett for urett frå den offentlege forvaltninga, kan De klage til Stortingsombodet for forvaltninga (Sivilombodsmannen). Sivilombodsmannen kan ikkje sjølv endre vedtaket, men kan gje si vurdering av korleis den offentlege forvaltninga har handsama saka, og om dei har gjort feil eller forsømt noko. Dette gjeld likevel ikkje i saker som er avgjorde av Kongen i statsråd. Dersom De no får klaga Dykkar avgjort i statsråd fordi Kongen er klageinstans, kan De såleis ikkje seinare føre saka inn for Sivilombodsmannen.</p>	
Særlege opplysningar	