

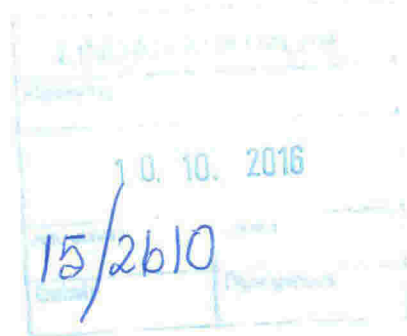

Lindås kommune
Plan- og miljøutvalet
Kvernhusmyrane 20
5914 ISDALSTØ



Deres ref.: 15/2610 – 16/2643
Vår ref. 11752878

Dato: 24.10.2016

Merknad Eikhovden 1. gangs høring og off. ettersyn Lindås kommune

Vi viser til kunngjøring 1. gangs høring og offentlig ettersyn av reguleringsplan Eikhovden Ostereidet datert 22.09.2016 Lindås kommune.

Viser til tidligere innsendt merknad vedrørende samme sak med referanse 11640157 datert 26.01.2016. Ut fra høring ønsker vi å sende inn en ny merknad som vil gi litt flere opplysninger vedrørende eksisterende nett, samt behov for ytterligere kapasitet til ny bebyggelse.

BKK Nett AS har etter energiloven områdekonsesjon i Lindås kommune. Dette innebærer at vi etablerer og drifter strømmettet i kommunen (høyspent og lavspent fordelingsnett). I tillegg har BKK Nett AS anlegg som er etablert etter anleggskonsesjon innenfor kommunen.

På denne bakgrunn gjør vi oppmerksom på at det i dette planområdet må tas høyde for de anlegg som det er nødvendig for oss å etablere og drifte.

1. Felles for elektriske anlegg

Vi har elektriske anlegg i det aktuelle planområdet som vist på vedlagte kart. Kartet kan brukes under følgende forutsetninger:

- Brukes kun som underlag for forespurt planarbeid
- Bør slettes etter bruk - husk at nettet endrer seg kontinuerlig
- Må ikke oversendes andre uten netteiers samtykke
- Må ikke anses som kabelpåvisning.

1.1 Adkomst og terrengendringer

Det må ikke iverksettes tiltak som medfører forringelse av adkomst til våre anlegg. Det må heller ikke gjøres inngripen i terrenget som medfører endring av overdekningen over kabler eller oppfylling av terrenget som medfører redusert høyde opp til luftledningsanlegg.

1.2 Inntegning på plankart

Vi gjør oppmerksom på at spenningsnivået for ledningsanleggene *ikke* må påføres i planen, herunder plankartet. Kraftledninger skal på kart ha en enhetlig utforming, uavhengig av spenningsnivå og eventuelle fysiske forskjeller. Parallele ledninger som går i samme trasé, skal tegnes som én ledning.

Høyspenningsskabler under bakken tegnes ikke inn på kartet. Vi viser i denne sammenheng til Forskrift om beredskap i kraftforsyningen § 6-2, og NVEs *Veiledning til forskrift om beredskap i kraftforsyningen*, pkt 6.2.5.

Arealer og eiendommer som brukes til, eller i fremtiden skal brukes til transformatorstasjoner evnt nettstasjoner avsettes i planen til arealformål bebyggelse og anlegg, underformål «Andre typer bebyggelse og anlegg», energianlegg kode 1500, jf vedlegg I til kart- og planforskriften.

1.3 Andre forhold

I god tid før utbygging må det avklares hvordan nye bygninger i planområdet skal forsynes med elektrisk strøm. Det må avklares i hvilken grad eksisterende ledninger/kabler eventuelt kan benyttes, om nye ledninger/kabler må legges og om det er behov for ny(e) nettstasjon(er).

Den eller de som utløser tiltak i strømforsyningsnettet, både flytting, nyanlegg og forsterkning, må som hovedregel dekke kostnadene med tiltaket, inkludert eventuelle kostnader til erverv av nye rettigheter. Nye traséer må gis rettigheter med minst like gode vilkår som det vi har til de eksisterende traséene. Normalt er dette stedsvarige (evigvarende) bruksrettigheter.

Dersom planen forutsetter at eksisterende høyspenningsanlegg må flyttes eller legges om, må det settes av plass til ny trasé og/eller nettstasjon(er).

Dersom det er aktuelt med alternativ energiforsyning til området, f.eks. fjernbåren varme, ønsker vi at dette avklares så tidlig som mulig da dette påvirker behovet for elektrisk strøm.

Ved bygging i nærheten av luftledninger, gjøres det oppmerksom på at det ikke nødvendigvis er samsvar mellom hvilken avstand som er nødvendig for å komme under anbefalt utredningsgrense for magnetfelt og gjeldende byggeforbudsbelte.

2. Anlegg etablert etter områdekonsesjon (normalt distribusjonsnett)

Anlegg under 24 kV inngår i distribusjonsnettet for elektrisk energi og er bygget i medhold av områdekonsesjon. Omlegging av disse anleggene fordrer ikke søknad om endring av konsesjon, men en del hensyn må likevel ivaretas.

2.1 Eksisterende høyspennings luftledning

Det må tas hensyn til høyspenningsluftledninger som ligger innenfor planområdet. Ledningene har et byggeforbudsbelte på totalt 16 meter, 8 meter målt horisontalt ut til hver side fra senter. Vi ber om at traseen med byggeforbudsbeltet registreres i planen som arealformål trasé for nærmere angitt teknisk infrastruktur, jfr. Plan- og bygningsloven § 12-5 nr 2 eller som en hensynssone (faresone).

2.2 Eksisterende høyspenningskabler

Høyspenningskabler som ligger innenfor/ inntil planområdet, må tas hensyn til. Normalt kan det iverksettes tiltak (inkludert planting av trær) så nært inntil kabelgrøften som 2 meter målt horisontalt fra kabelgrøftens ytterkant/midt kabelgrøft. Det viktige er at det ikke planlegges bebyggelse over kabelgrøften. Det må bestilles kabelpåvisning for å få en nøyaktig kartfesting av kabelens plassering i terrenget.

2.3 Behov for ny nettstasjon – samt forhold til eksisterende frittliggende nettstasjon

For å sikre strøm til ny bebyggelse, må det vurderes plass til å etablere en ny nettstasjon i området. Eksisterende nettstasjon/ mastetrafo vil sannsynligvis ikke ha nok kapasitet til å forsyne ny og eksisterende bebyggelse. Alternativ kan nettstasjon 10057 bygges ned på bakken i en ny nettstasjon, eller så kan en vurdere å benytte nettstasjon 10102 til forsyning av ny bebyggelse. Her må en se på hvilken infrastruktur som skal inn i feltet og aktuelle føringsveier for dette. Her kan det kanskje være aktuelt med en del felles- grøfter.

Eksisterende mastetrafo har 230V forsyning. Ny bebyggelse skal fortrinnsvis ha 400V forsyning.

Vurderinger rundt dette krever litt detaljprosjektering og må tas opp med utbygger når detaljprosjektering starter opp.

En nettstasjon ønskes plassert minimum tre meter fra veikant og utenfor veiens frisisiktsoner. Størrelsen på nettstasjonen kan være opptil 15 m².

Det må tas hensyn til eksisterende nettstasjon/ mastetrafo innenfor/ inntil planområdet. For eksisterende mastetrafo gjelder at denne må stå minimum 8 m (målt fra ytterfase) fra bygning med brennbare overflater da dette er mastetrafo/ blanke linjer.

For nye nettstasjoner gjelder at disse må stå minst 5 meter fra bygning med brennbare overflater. Avstanden gjelder også til terrasser og lignende brennbare utstikk som er direkte knyttet til bygget.

Vi ser at det ofte dessverre ikke blir tatt hensyn til disse avstandskravene når nye bygninger planlegges og oppføres. Dette skaper problemer både for grunneiere og for nettselskapet. Det er derfor viktig å synliggjøre byggegrenser mot nettstasjoner i reguleringsbestemmelsene.

Følgende må spesifikt ivaretas i plan med bestemmelser:

- Der nettselskapet har angitt behov for plassering av ny nettstasjon, må det reguleres et areal til slikt formål
- Nettstasjoner tillates oppført i forbindelse med strøm til stedbunden næring i LNFR-område samt i areal regulert til utbyggingsformål
- Nettstasjoner tillates oppført også utenfor regulerte byggegrenser og kommer i tillegg til tillatt utnyttelsesgrad.
- Nettstasjoner tillates oppført inntil 1 m fra eiendomsgrense og at det generelt er 5 m byggegrense rundt nettstasjoner.

3. Andre forhold

Vi ønsker å bli kontaktet i god tid før utbygging, slik at vi kan planlegge nye anlegg og angi hvor vi ønsker at utbyggere skal grave kabelgrøfter inn til bygninger/ eventuelle grøfter til 22 kV og eventuelle fundament til ny nettstasjon. Før selve arbeidet i utbyggingsområdet starter opp, ønsker vi også å avklare fremdriftsplan med utbygger.

Det er viktig at nye utbyggingsområder/teknisk infrastruktur planlegges sammen med utbygger slik at spesielt våre høyspenningsledninger ikke må flyttes. Når kabler flyttes, må disse kappes og skjøtes. Basert på en samfunnsøkonomisk vurdering bør slike skjøter reduseres til et minimum, da disse erfaringsmessig kan medføre større risiko for feilsituasjoner i nettet og en mer ustabil strømleveranse.

Dersom kommunen, plankonsulent, andre ønsker flere opplysninger om eksisterende distribusjonsanlegg/ behov for nye anlegg, kan det tas kontakt med BKK Nett AS ved Jon Egil Einestrånd på mobil 95 16 38 68 eller e-post jee@bkk.no

Vennlig hilsen
BKK NETT AS

Per Ivar Tautra
Spesialrådgiver

Jon Egil Einestrånd
Spesialrådgiver

Vedlegg kartskisse

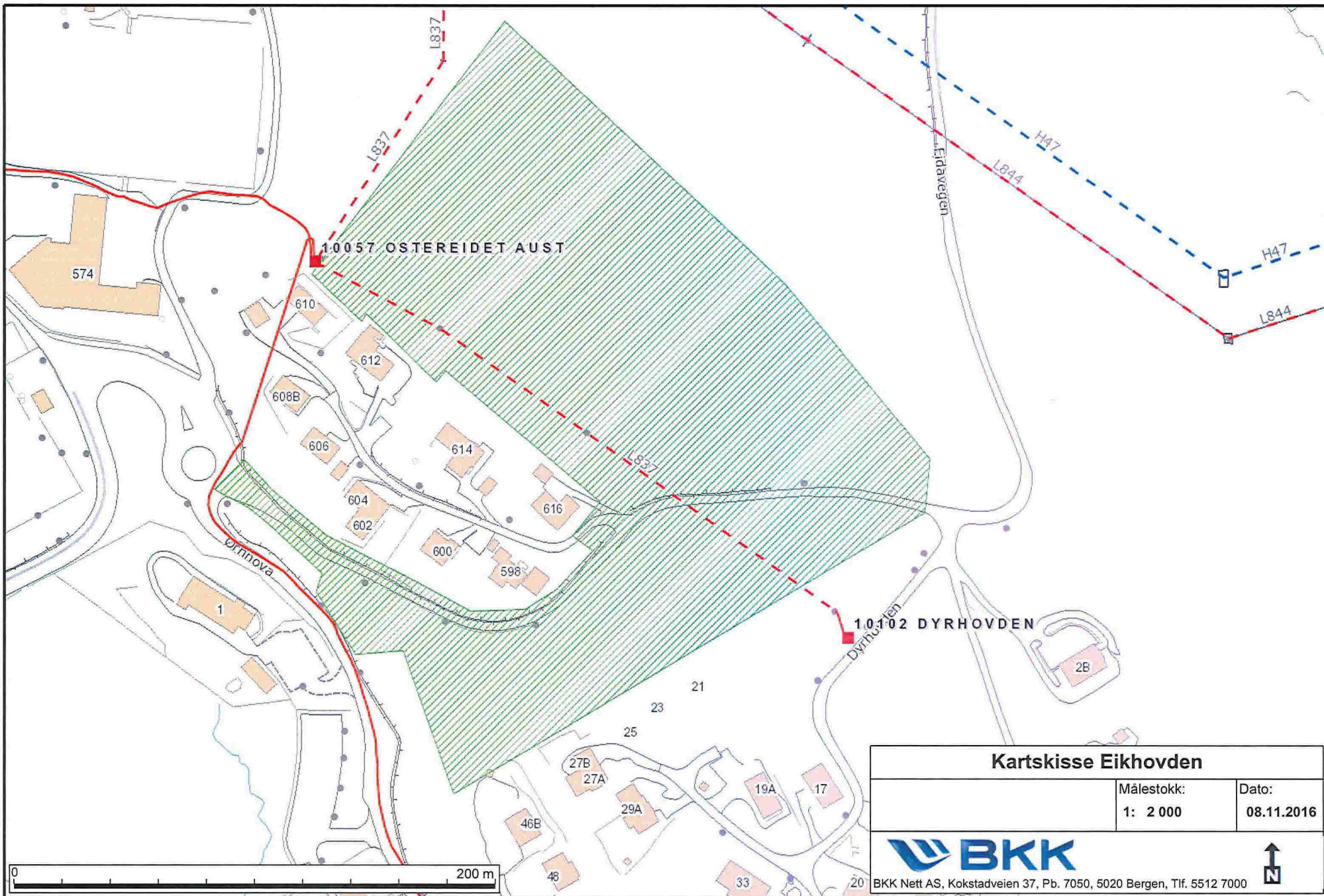

Kartskisse Eikhovden		
	Målestokk: 1: 2 000	Dato: 08.11.2016
		
BKK Nett AS, Kokstadveien 37, Pb. 7050, 5020 Bergen, Tlf. 5512 7000		