

# Lindås, gnr. 10, bnr.16 m.fl

## Sjurneset- Planskildring

*September 2017*





## **Lindås, Sjørneset, gnr. 10, bnr. 16 mfl., detaljregulering Planskildring**

Oppdragsgivar:.....Jan Rune Hosøy  
Rapportnavn:..... Planskildring Lindås, Sjørneset gnr. 10, bnr. 16 mfl.  
Oppdragsgivars representant:.....Vibeke Weglo

Utførende Firma:..... Weglo Design Plan & Landskap AS  
Prosjektleder: .....Vibeke Weglo

Prosjekt nummer.....126  
Dokument nummer.....01  
Arkiv fil ..... Planskildring

Rev. nr.....  
Dato.....2017-09.08  
Rapport antall sider .....35  
Vedlegg antall sider.....4  
Utarbeidet..... VW  
Kontrollert ..... VW  
Godkjent ..... VW

## INNHOOLD

<b>1. SAMANDRAG</b> .....	<b>3</b>
<b>2. NØKKELOPPLYSNINGAR</b> .....	<b>3</b>
<b>3. BAKGRUNN FOR PLANARBEIDET</b> .....	<b>4</b>
<b>4. PLANPROSESS</b> .....	<b>6</b>
<b>5. GJELDANDE PLANSTATUS OG OVERORNDA RETNINGSLINJAR</b> ...	<b>8</b>
<b>6. SKILDING AV PLANOMRÅDET (DAGENS SITUASJON)</b> .....	<b>9</b>
<b>7. UTREDNINGER IHHT FORSKRIT OM KONSEKVENSTREDNING</b>	<b>23</b>
<b>8. SKILDING AV PLANFORSLAGET</b> .....	<b>22</b>
<b>9. KONSEKVENSTAR AV PLANFORSLAGET</b> .....	<b>35</b>
<b>10. MEDVIRKING</b> .....	<b>37</b>
<b>11. FORSLAGSTILLERS AVSLUTTENDE KOMMENTAR</b> .....	<b>37</b>

### VEDLEGG (bakarst i rapporten)

- Føresegner
- Plankart
- Illustrasjonsplan
- Snitt A-A, B-B, C-C, D-D
- Va rammeplan
- Oppriss rorbuer
- Merknad Fylkesmannen
- Merknad Statens vegvesen
- Brev Fiskeridirektoratet

## 1. SAMANDRAG

Planområdet er av gnr. 10 bnr. 16 , mfl. Sjørneset, Lindås kommune.  
Detaljreguleringsplanen er utarbeida av Weglo Design, Plan & Landskap As på oppdrag frå Jan Rune Hosøy.

Planforslaget legg opp til einebustad, naust og rorbuer. Adkomst vil skje frå private køyvegar frå Hosøyvegen. Det skal for heile området leggst vekt på god utforming, materialbruk og landskapsomsyn vil bli vektlagt i planarbeidet.

## 2. NØKKELOPPLYSNINGAR

Kommune	Lindås
Gardsnamn (adresse i sentrum)	Sjørneset
Gardsnr./bruksnr.	10 /16 mfl.
Gjeldande planstatus (regulerings-/kommune(del)pl.)	Uregulert
Forslagstiller	Jan Rune Hosøy
Grunneigarar (sentrale)	Jan Rune Hosøy
Plankonsulent	Weglo Design, Plan & Landskap AS
Ny plans hovudformål	Naust/rorbuer/einebustader
Planområdets areal i daa	36 dekar
Grad av utnytting	Varierar
Ant. nye bustader	1 einebustad, 5 rorbuer, 10 naust
Aktuelle problemstillingar (støy, byggjehøgder, o. l.)	Ingen
Føreligger det varsel om motsegn (j/n)	Nei
Konsekvens utredningsplikt (j/n)	Nei
Kunngjoring oppstart mindre vesentleg endring, dato	-
Planforslag mottatt, dato	-
Informasjonsmøte avholet.(j/n)	Befaring og telefonsamtaler.

### 3. BAKGRUNN FOR PLANARBEIDET

#### 3.1 Bakgrunn

Bakgrunnen for planarbeidet er at oppdragsgivar , ønsker å til rette leggje for naust, rorbuer og einebustad med tilhøyrande anlegg. Planområdet er på ca. 36 dekar og ligg på Sjørneset i Lindås kommune.



Planområde ligg ca. 50 min. køyring frå Bergen sentrum.

### 3.2 Intensjonen med planforslaget

Målet med planarbeidet er å leggje til rette for einebustader, hytte, rorbuer, naust med tilhøyrande anlegg som er tilpassa landskapet og omgjevande. Planområdet er bebygd og terrenget er varierende frå flatt, skråande og bratt. Ein ny einebustad, 10 nye naust, 5 nye rorbuer og vegar/parkering vert tilpassa terrenget slik at desse ikkje får ein negativ fjernverknad. Ein einebustad og eit naust vert reve og erstatta av rorbuer.

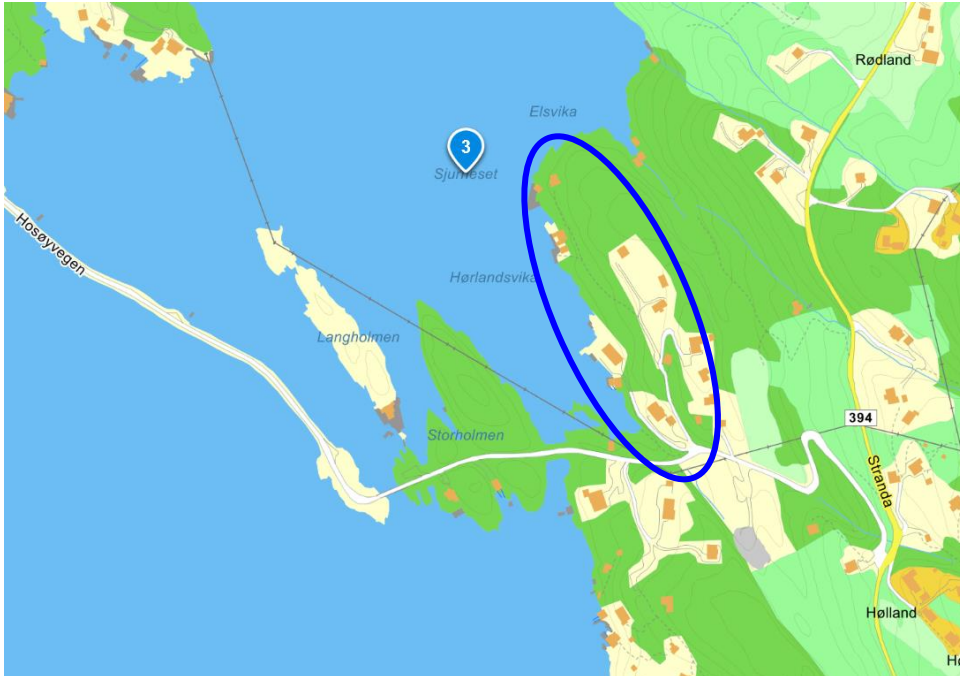

Planområde-blå sirkel.



Einebustad med naust ønsket revet, erstattast med 5 nye rorbuer (blå sirkel).



## 4.2 Innkomne merknader

Konsulent og oppdragsgjevar var ikkje kjent med at det hadde kome inn innspel til planarbeidet, og desse to merknadene er kome inn etter at konsulenten har vort i kontakt med Fylkesmannen og Statens vegvesen. Det kan vere andre merknader som er sendt inn, men som ikkje er kjent for konsulent.

### Fylkesmannen i Hordaland.

Dei syner til brev dagsett 04.02.15 og varsel om oppstart av privat detaljregulering for Sjuneseet. Fylkesmannen legger til grunn at planarbeidet er i samsvar med overordna plan og at det ikkje er i strid med nasjonale føringar for arealpolitikken. I fylgje markslagskart AR5 er delar av planområdet klassifisert som overflate dyrka jord.

Dei minner vidare om at dei konsekvensane reguleringsplanen har for endra arealbruk skal vurderast i høve til naturmangfaldet, og at dette må kome tydeleg fram i planarbeidet, jf. naturmangfaldlova §§ 7 til 12.

Fylkesmannen vil elles gjere merksam på at ROS-analysen må nytte akseptkriteria som er i tråd med byggteknisk forskrift (TEK 10). Analysen må vidare, som presisert i plan- og bygningslova, sjå på risiko både innanfor og utanfor planområde som kan påverke tiltaket, og eventuell endra risiko som følgje av tiltaket.

### Kommentar:

*I fylgje markslagskart AR5 er delar av planområdet klassifisert som overflate dyrka jord. Dette vort tatt omsyn til i planarbeidet og vort ikkje berørt av tiltaket.*

*På kaien i dag står det eit naust og ein bustad og vist i kommuneplan som naust område. Dette vort endra til 5 stk. rorbuer. Rorbuer skal vera i to etasje. Rorbuers 1 etg. skal først opp for oppbevaring av fiskeutstyr og for overnatting i 2.etasje. Oppdeling rorbuer 3+2. Bygge høgde for rorbuer skal vært maksimal 8 meter frå topp golv/brygge. Rorbuer gulvflate/BYA 8 meter x 6 meter. Dette vil ikkje påverka naturmangfaldet.*

*ROS-analysen har nytte akseptkriteria som er i tråd med byggteknisk forskrift (TEK 10). Analysen, Ser på risiko både innanfor og utanfor planområde som kan påverke tiltaket, og eventuell endra risiko som følgje av tiltaket.*

### Statens Vegvesen, mottatt 17.08.2017.

Statens vegvesen vil påpeke at dei ga uttale til planarbeidet da det ble varslet oppstart i 2015, og vi viser til våre innspill i brevet datert 13.02.2015 (vedlagt).

Statens vegvesen ber om at planområdet utvides til å omfatte kommunal veg Hosøyvegen fram til kryss med fv. 394 Stranda, og at kryss mellom kommunal veg og fylkesveg må byggjes om før utbygging av boliger, naust og fritidsboliger/orbu i området. Trafikksikkerhet bør være tema i planarbeidet.

Med bakgrunn i at utbygging i dette området vil være svært bilbasert er Statens vegvesen generelt positiv til at antall nye boliger i planområdet virker å være redusert i planutkastet. I det oversendte materialet stiller vi spørsmål ved om det er samsvar mellom skissert utnyttingsgrad i forslag til bestemmelse 5.1.8, og planens intensjon om å legge til rette for en ny bolig, 10 nye naust og 5 nye rorbuer m.m. Formålsgrenser fremgår ikke av oversendte materiale, og kan ikke vurderes.

### Kommentar:

*Utbygging i dette området vil vera lite bilbasert sidan dei som kjøper rorbuer/naust er dei som allereie bur i nærområdet. Det vort en ny einebustad, (BFS1), 10 nye naust (BUN1-3) og 5 nye rorbuer (BFK1).*

*På bakgrunn av dette er det ikkje riktig å pålegge utbyggjar at dette planarbeidet skal å omfatte kommunal veg Hosøyvegen fram til kryss med fv. 394 Stranda, og at kryss mellom kommunal veg*



*og fylkesveg må byggast om før utbygging av ein bustad , 10 naust og 5 rorbuer i området. Kan heller ikkje sjå at trafikksikkerheit vert nødvendig.*

*Det er samsvar mellom skissert utnyttingsgrad i forslag til føresegn paragraf 5.1.8, og planens intensjon om å legge til rette for ein ny bustad, 10 nye naust og 5 nye rorbuer. Formålsgrenser framgår ikkje av oversendte materiale.*



## 6. SKILDRING AV PLANOMRÅDET (DAGENS SITUASJON)

### 6.1 Beliggenhet

Planområdet ligg på Sjurneset ved Hosøy. Sjurneset ligg på nordsør sia av Hindnesfjorden.

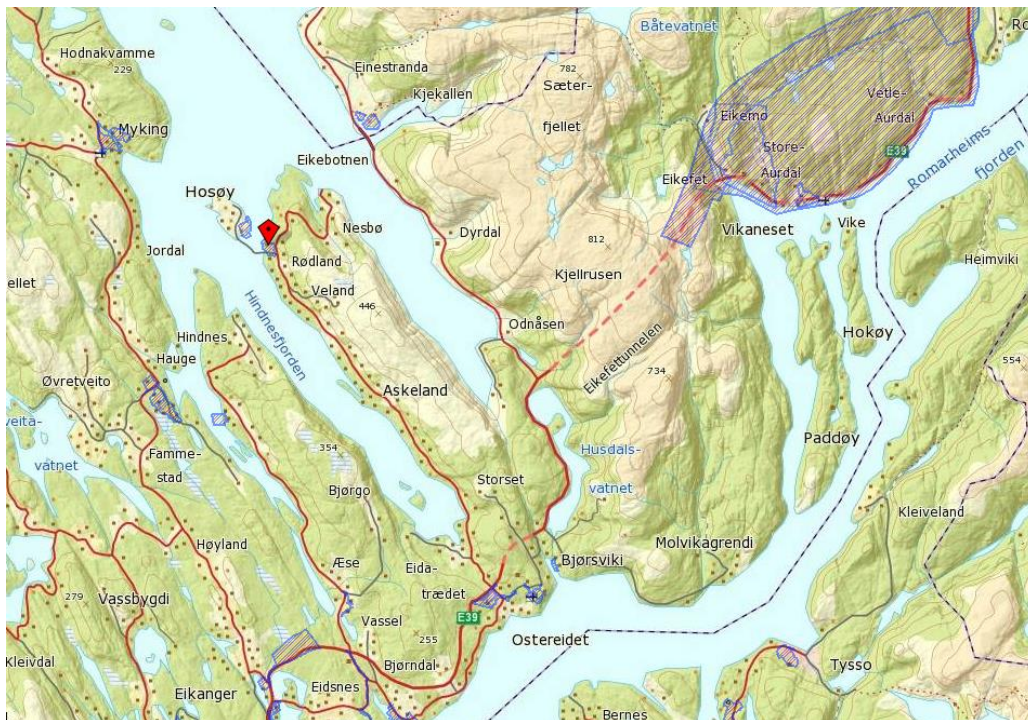

## 6.2 Avgrensing

Planområdet er del av gnr.10 , bnr. 16 mfl., Sjuneseet, Lindås kommune. Planområdet er avgrensa som vist på kartutsnittet nedanfor.

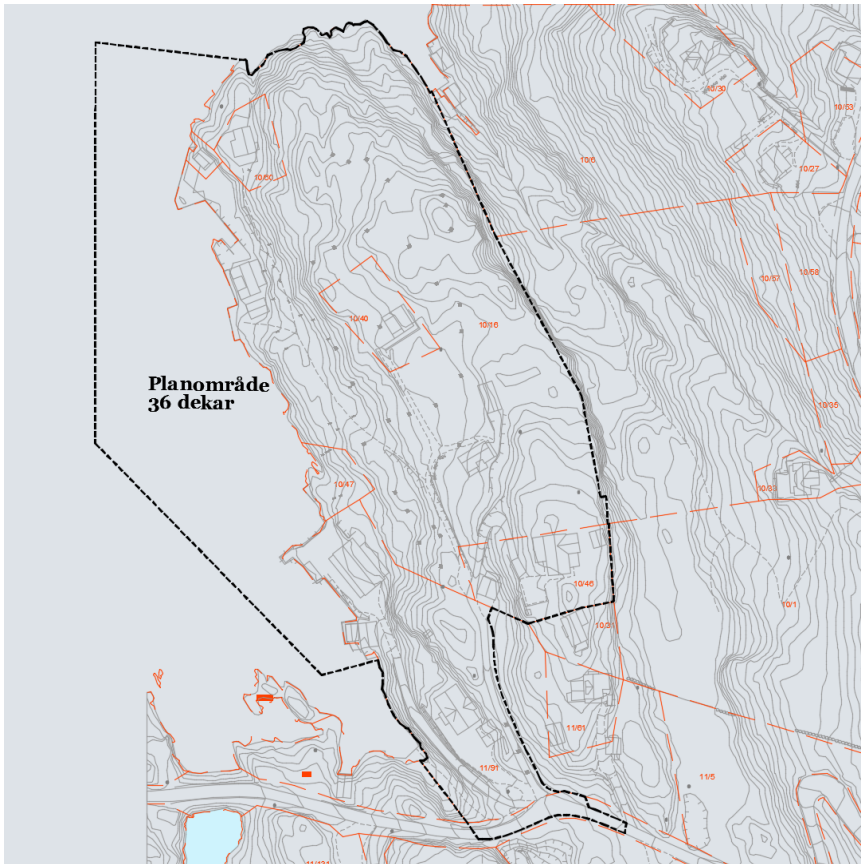

Planområde 36 dekar.

## 6.3 Tilstøytane areal bruk/status

Planområdet grensar mot einebustader, naust, hyttar og LNF område.



#### 6.4 Eksisterande bustader/naust/hytter

Innanför planområdet er det naust, hyttar, bustader og uthus.



*Naust.*



*Einebustader.*



*Naust.*

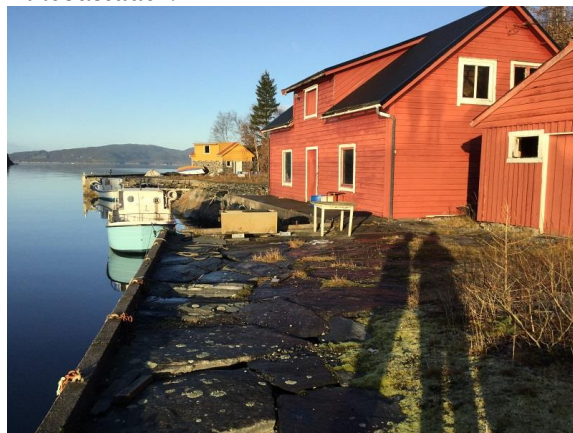

*Einebustad og naust.*



Dagens situasjon: einebustader, naust, uthus/løe, garasjar og hytte.

### **6.5 Sol tilhøve**

Planområdet er vest vendt og det er gode sol forhold i planområdet.

## 6.6 Topografi/landskapstrekk

Terrang skrår oppover frå sjøen frå til kote +24. Det er skrent som deler området i to .

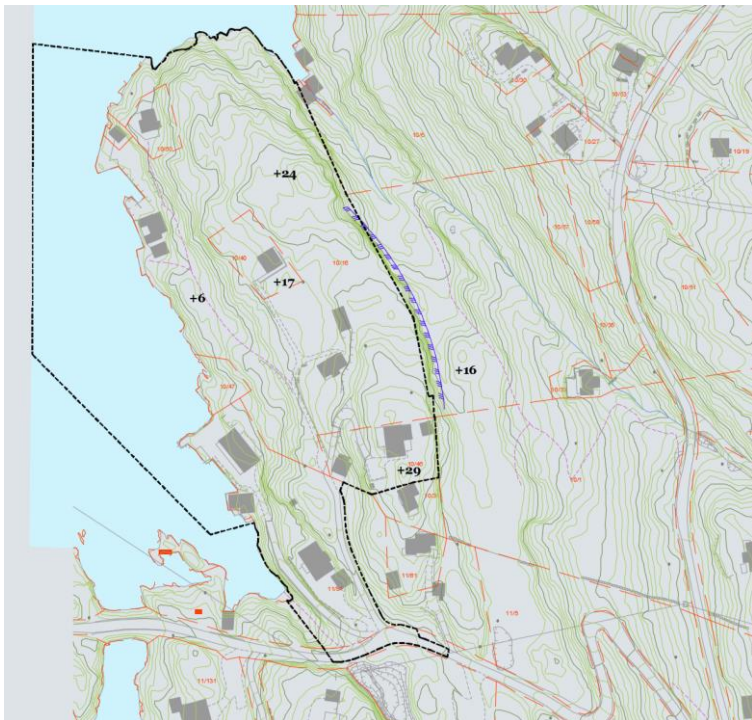

Stier rosa strek. Skrent lilla strek.

## 6.7 Naturmangfold, vegetasjon og dyreliv

Planområde består av, lauvskog, plen, busker og kratt og innimellom gran trær.

Det er ikkje verdifull naturmangfald i planområde. (Plantar/dyr/fuglar). Se

[www.artskart.artsdatabanken.no](http://www.artskart.artsdatabanken.no).



### 6.8 Barn og unges interesser og bruk

Det er ikkje barnetråkk i området.

Planlegginga sikrar grønstruktur, samt ålmenn ferdsel og tilgjengelegheit.

### 6.9 Kulturminne

Det lite sannsynleg at det er kulturminne interesser, fornminne, verneverdige bygningar/bygningsmiljø, gamle ferdselsårar, utmarksminne, tekniske kulturminne, kulturlandskap, m.m. innanfor planområde.

### 6.10 Vegar og trafikkforhold

Det går sti ned til kaiområde i dag , elles går det vegar til eksisterande bustar i planområdet . Desse vegar har tilknytning til Hosøyvegen. Hosøyvegen knytter seg vidare på 349-Stranda vegen.



*Sti ned til kai-naustområde.*



*Hosøyvegen.*

### 6.11 Kai- Strandsone

Det er opparbeida kaier, ellers går og terreng/fjell går ned til sjø.



*Kaier.*

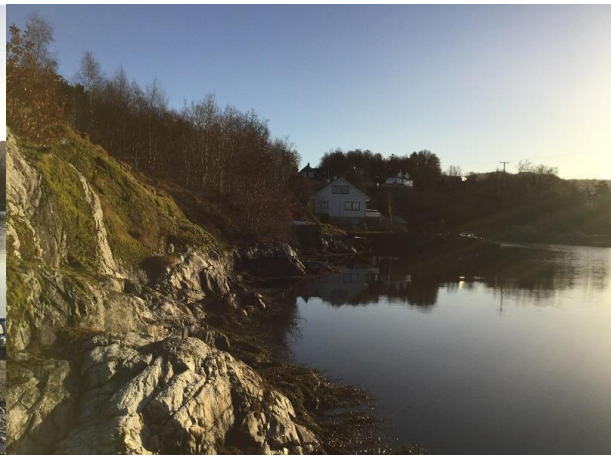

*Terreng/fjell/berg ned til sjø.*



## 6.12 Støy

Området er ikkje utsatt for støy.

## 6.13 Offentlig kommunikasjon/ kollektivdekning

Bussen går fra Bergen sentrum til Rødland mandag til fredag. Det går også buss lørdag og søndag.

Frå Nesbø	Måndag – fredag						Laurdag	Søndag
Nesbø kai .....	...	8.01	...	...	16.00	...	8.20	18.15
Rødland .....	7.13a	8.09	10.27	12.59	16.08	17.02	8.25	18.20
Ostereidet senter .....	7.30a	8.31	10.44	13.16	16.25	17.19	8.45	18.40
Ostereidet senter .....	7.35a	8.35	10.45	13.17	...	17.20	8.46	18.44
Ostereidet skule .....	...	8.40	...	...	...	...	...	...
Knarvik skystasjon .....	8.15	9.15	11.30	14.00	...	18.00	9.30	19.30
Bergen busstasjon .....	9.05	10.05	12.20	14.45	...	18.50	10.21	20.21

Frå Bergen	Måndag – fredag						Laurdag	Søndag		
Bergen busstasjon .....	6.00	8.30	10.30	13.00	14.00	15.15	16.15	18.30	14.00	16.30e
Knarvik skystasjon .....	7.00	9.15	11.15	13.48	14.45	16.06	17.06	19.18f	14.50	17.10e
Ostereidet senter .....	7.35	9.54	11.53	14.34	15.29	16.41	17.45	19.53f	15.35	...
Ostereidet skule .....	...	...	...	14.40s	...	...	...	...	...	...
Ostereidet senter .....	7.36	9.55	11.56	14.43s	15.30	16.42	17.45	19.54f	15.35	17.30
Rødland .....	7.53	10.12	12.13	15.05s	15.47	16.59	18.02	xf	x	17.47
Nesbø kai .....	8.01	...	...	...	15.55	...	x	xf	x	17.55

## 6.14 Vann -og avløpsanlegg

### Vassleidningar

Det er ingen offentlege vassleidningar . Det er private borrehull/brønner i planområdet.

### Spillvassleidningar

Det er ingen kommunale spillvassleidningar i nærleiken. Bustadane rundt planområdet har private utslepp til fjorden. Det er private septiktankar.

### Overvassleidningar

Ingen eksisterande overvassleidningar. Overvatn frå terreng og vegar går direkte til sjø.

## 6.15 Energi

Innanfor planområde går det ikkje høgspenning linje og trafo.

## 6.16 Privat og offentlig service

Nærmaste matvarebutikk ligg på Ostereidet, Rema 1000. Skule, barnehage, lege og butikk ligg på Ostereidet. Det er 8 km mellom planområde og Ostereide.

### 6.17 Risiko og sårbarheit

Risiko kan definerast som sannsyn kombinert med konsekvens. Risiko vert knytt til Uønska hendingar. Der det vert vurdert at det føreligg ein viss risiko er det ikkje alltid mulig å kunne fastslå verken konsekvens eller sannsynet for at ei hending opptrer. Det blir derfor gjort ei vurdering av forholda i planområdet der ein nytta tidlegare registreringar og synfaring i planområdet.

I risiko – sårbarheits analyse vert fylgjande definisjonar nytta om konsekvens og sannsyn.

**Risiko** uttrykkjer den fare som uønskt hendingar representerer for menneske, miljøøkonomiske verdiar og samfunnsviktige funksjoner. Risiko er eit resultat av

**sannsyn** (frekvensen) for og **konsekvensane** av ønska hendingar.

Høgare sannsynleg heit medføra større risiko.

På same måte vil større konsekvens medføre høgare risiko.

**Sårbarheit** er et uttrykk for et systems evne til å fungere og oppnå sine mål når det utsettas for påkjenningar.

RISIKOMATRISJE – arealbruk (LIV OG HELSE)						
N	S5	Yellow	Red	Red	Red	Red
	S4	Green	Yellow	Red	Red	Red
	S3	Green	Yellow	Yellow	Red	Red
	S2	Green	Green	Yellow	Yellow	Red
	S1	Green	Green	Green	Green	Yellow
A						
S		K1	K2	K3	K4	K5
KONSEKVENNS						

RISIKOMATRISJE – arealbruk (ØKONOMI)						
N	S5	Yellow	Red	Red	Red	Red
	S4	Green	Yellow	Red	Red	Red
	S3	Green	Yellow	Yellow	Red	Red
	S2	Green	Green	Yellow	Yellow	Red
	S1	Green	Green	Green	Green	Yellow
A						
S		K1	K2	K3	K4	K5
KONSEKVENNS						

RISIKOMATRISJE – arealbruk (MILJØ)						
N	S5	Yellow	Red	Red	Red	Red
	S4	Green	Yellow	Red	Red	Red
	S3	Green	Yellow	Yellow	Red	Red
	S2	Green	Green	Yellow	Yellow	Red
	S1	Green	Green	Green	Green	Yellow
A						
S		K1	K2	K3	K4	K5
KONSEKVENNS						

S1 – lite sannsynleg	Mindre enn ei hending per 1000 år	S1 – lite sannsynleg	Mindre enn ei hending per 1000 år	S1 – lite sannsynleg	Mindre enn ei hending per 1000 år
S2 – mindre sannsynleg	Ei hending per 200 – 1000 år	S2 – mindre sannsynleg	Ei hending per 200 – 1000 år	S2 – mindre sannsynleg	Ei hending per 200 – 1000 år
S3 – sannsynleg	Ei hending per 20 – 200 år	S3 – sannsynleg	Ei hending per 20 – 200 år	S3 – sannsynleg	Ei hending per 20 – 200 år
S4 – mykje sannsynleg	Ei hending per 2 – 20 år	S4 – mykje sannsynleg	Ei hending per 2 – 20 år	S4 – mykje sannsynleg	Ei hending per 2 – 20 år
S5 – svært sannsynleg	Ei hending per 2 år eller oftare	S5 – svært sannsynleg	Ei hending per 2 år eller oftare	S5 – svært sannsynleg	Ei hending per 2 år eller oftare
K1 – ubetydeleg	Ingen personskadar	K1 – ubetydeleg	Ingen miljøskadar eller ureining av omgjevnadene	K1 – ubetydeleg	Skadar for inntil kr 30 000
K2 – mindre alvorleg	Få og små personskadar	K2 – mindre alvorleg	Mindre skadar på miljøet som vert utbetra etter kort tid	K2 – mindre alvorleg	Skadar mellom kr 30 000 – 300 000
K3 – betydeleg	Få, men alvorlege personskadar	K3 – betydeleg	Middels alvorlege miljøskadar av stort omfang, eller; alvorlege miljøskadar av lite omfang	K3 – betydeleg	Skadar mellom kr 300 000 – 3 000 000
K4 – alvorleg	1 død, og/eller 10 alvorleg skadde, og/eller 250 evakuerte	K4 – alvorleg	Store og alvorlege miljøskadar	K4 – alvorleg	Skadar mellom kr 3 000 000 – 30 000 000
K5 – svært alvorleg	Meir enn 1 død, og/eller meir enn 10 alvorleg skadde, og/eller meir enn 250 evakuerte	K5 –svært alvorleg	Varig, alvorleg skade på miljøet	K5 –svært alvorleg	Skadar for meir enn kr 30 000 000

Vurdert konsekvens og sannsyn av ei hending vert plassert inn i ei matrise, der vektning av dei tre kartleggingsområde, menneskes liv og helse, ytre miljø og materielle verdiar/økonomi er gitt. Vektinga vert gitt ved vurdering av dei ulike kartleggingsområde. Dersom registreringa visar at det er nødvendig med avbøtande tiltak, vert det foreslått risikoreduserande og / eller skadeavgrensande element som kan redusere risikoen slik at denne ligg innanfor eit akseptabelt nivå.

#### Akseptkriteria

Akseptkriteria er i samsvar med det som vart vedteke av kommunestyret i Lindås den 14.04.2011

Risikoakseptkriterium er eit kriterium som blir lagt til grunn for beslutning om akseptabel risiko. Risikoakseptkriterier kan bli uttrykt med ord eller vere talfesta, eller ved ein kombinasjon av desse, som t.d. som ulike soner i ein risikomatrix. Akseptabel risiko er ein risiko som blir akseptert i ein gitt samanheng basert på gjeldande verdiar i samfunnet og verksemda. Risikoakseptkriterier kan vere basert på myndigheitskrav, standardar, erfaring, teoretisk kunnskap og normer.

Dersom eit av dei tre tema (MLH – miljø – økonomi) sine akseptkriteria (K1-K5) eller sannsynsvurderinga kjem i gul eller raud sone, vil det seia at hendinga har ein betydeleg risiko, og tiltak skal vurderast.

For dei scenaria som ligg i **raud sone**, er risikoen uakseptabel. Dette inneber at det må setjast i verk risikoreduserande tiltak for å risikoen innanfor akseptable rammer (helst grøn sone). Dette kan innebere at eit planlagt tiltak må takast ut av planen eller reduserast i omfang. Det kan òg setjast føresegner med rekkefølgekrav om sikringstiltak. Om ein ikkje har god nok kunnskap om risikoen, kan det stillast krav om nærare undersøkingar i samband med byggetiltak eller reguleringsplan, slik at risikoen kan kartleggjast meir presist og eventuelle førebyggjande eller avbøtande tiltak planleggast.

Når det gjeld scenario i **gul sone**, skal tiltak bli vurdert for å betra tryggleiken. Dersom det er kostnadmessig og praktisk forsvarleg, skal tiltak gjennomførast. Det skal vera eit mål å få risikoen så låg som praktisk mogleg.

Scenaria i **grøn sone** er i utgangspunktet uttrykk for akseptabel risiko, men ytterlegare risikoreduserande tiltak bør gjennomførast når det er mogeleg utifrå økonomiske og praktiske vurderingar.

<b>Naturbasert Sårbarheit</b>				
Uønska hending/forhold	Potensiell for risiko			Merknad
	Menneske	Miljø	Økonomi	
Ekstremvær <a href="http://www.met.no">www.met.no</a>				
Storm/sterk vind	2.3	1.3	2.3	Sterk vind kan førekoma. Byggvert må dimensjonerast for vindpåkjenning. Sterk vind kan sjeldan føre til skade på menneske, men kan føre til materiale skader (brot på infrastruktur, straumbrot, brot på telesambandet), skade på bygningskader, nedfall av skog, stengte vegar. Slik området ligg til, vil det vært noko utsett for vindpåkjenningar .
Store nedbørmengder	1.1	1.1	1.1	Store nedbørmengder kan ramme lokalt. Det kan venta ei auke i ekstrem nedbør på 10-15% fram til 2050. Planområde ligg i eit småkuppet – skråande området ca. +29 MOH. Nedbørmengder vil mest sannsynleg ikkje føre til opphoping av vatn i området. Det er ikkje venta at ekstremnedbør vil utløyse skredhendingar som utgjier ein potensiell fare for planlagde byggverk.
Store snø massar	1.1	1.1	1.1	Området ligg i ein oceanisk klimasone. Store snømassar er sjeldan eit problem, og blir ikkje vurdert som ein potensiell risiko for planlagt småbåtanlegg.
Flaumfare <a href="http://www.nve.no">www.nve.no</a>				
Flaum i elvar/bekkar	1.1	1.1	1.1	Det er ein liten bekk i planområdet men denne vil ikkje utgjere fare for flaum.
Flaum i vassdrag/innsjøar	-	-	-	Det er ikkje innsjøar eller vassdrag innanfor planområdet.
Overvasshandtering	1.1	1.1	2.3	Overvasshandtering er ikkje ein potensiell risiko for området. Det må likevel takast omsyn til ei venta framtidig auke i nedbørmengder. Oppsamling av vatn i planområdet er ikkje vurdert til å utgjere potensiell risiko for menneske eller miljø, men vil kunne medføre økonomiske konsekvensar.

Springflo/stormflod	1.1	1.1	2.3	Stormflo kjem av samanfall av høgt astronomisk tidevatn, ver, vind og bølger. Vasstand 230 cm over sjøkartnull, i tillegg til høge bølger er sannsynleg oftare enn kvart 10.år. (Lindås kommune, overordna ROS). Når det gjeld generelt høgare vasstand viser prognosane for Lindås at havstigninga i 2100 vil verte 73 cm. Det er Hindnesfjorden som går inn her. Flaum er ikkje ein potensiell risiko for området, men det må likevel takast omsyn til. Nye naust, rorbuer er lagt på ca. kote 2,5 meter.
Historisk flomnivå	-	-	-	Det er ikkje registrert historisk flomnivå i området.
Skredfare <a href="http://www.skrednett.no">www.skrednett.no</a>				
Kvikkleireskred	1.1	1.1	1.1	Det er ikkje påvist kvikkleire i planområdet. Det er lausmassar og noko bart fjell i dagen.
Lausmasseskred	1.3	1.3	1.3	Det er skråningar i planområdet som har liten /ingen fare for å kunne utløyse lausmasseskred.
Is – og snøskred	1.2	1.2	1.2	Det er ikkje skråningar i eller i tilknytning til planområdet som er vurdert å kunne føre til is eller snøskred i planområdet.
Stein, steinsprang	1.1	1.1	1.1	Det er ikkje vurdert at det er skråningar som kan føre til steinsprang eller steinras i planområdet.
Historiske hendingar	-	-	-	Det er ikkje registret skredhendingar innanfor planområdet eller i nær tilknytning til dette.
Byggegrunn <a href="http://www.ngl.no">www.ngl.no</a>				
Setningar	1.1	1.1	1.1	Planområdet består av lausmassar og bart fjell. Setningar av bygningsgrunnen vert ikkje vurdert som ein potensiell risiko for planlagde byggverk.
Utglijingar	1.2	1.2	1.2	Utglijingar er ikkje eit kjent problem i planområdet. Byggegrunn er beståande av fast fjell. Ved tilstrekkeleg grunnarbeid vert ikkje utglijing vurdert som ein potensiell risiko for planlagde byggverk.
Randon	1.1	1.1	1.1	Randon er einaste radioaktive edelgass og er utan farge og lukt den blir danna frå radioaktiv uran og førekjem ofte i forbindelse med granitt. Radon migrerer gjennom over liggande lausmassar / sprekker og kan akkumulere i kjellar og bustader m.m. Randon i bustader / inne luft kan ved langvarig eksponering føre til lungkreft. Nye byggverk bør oppførast med randon reduserande tiltak som del av konstruksjonen, da dette kan bli kostbart å gjennomføre i ettertid. Det er ikkje stilt krav om dette i reguleringsføresegnene Tiltaksgrense for randon er 100bq/m3 og maksimumsgrensa er 200q/m3 etter strålevernsforskrift som vert innført i 2010.

Andre Uønska hendingar				
Skog - og vegetasjon brann	1.2	1.2	1.2	Det er lite/ingen samanhengande skog tett inntil nye bustader/orrbuer/naust. Det er ikkje vurdert at planområdet vil auke sjansen for skog- og vegetasjonsbrann eller at planområdet fører til auka skogbrannfare i omkring liggjande område. Skogbrann vil likevel kunne oppstå. Skogbrann kan påføre skade på menneskjer og dyr. Bygg kan brenna og beiteområda gå tapt.
Jordskjelv	1.1	1.1	1.1	Byggverk må dimensjonar og konstruksjonen må fylgje byggtknisk forskrifter som gjeld for bygging av bustader/naust/orrbuer. Jordskjelvfaren i Noreg er moderat. Det er registrert få jordskjelv i Noreg som fører til skade på konstruksjonar og anlegg.

Verksemdsbasert sårbarheit				
Uønska hending/forhold	Potensiell risiko for:			Merknad
	Menneske	Miljø	Økonomi	
Brann/eksplosjon				
Brann	1.1	1.1	1.1	Planlagde bustad, naust og orrbuer er ikkje vurdert som særskilt brannutsett. Nærmaste brannstasjon er i Knarvik.
Eksplisjonsfare	1.1	1.1	1.1	Det går ikkje infrastruktur for gass gjennom området. Småbåthamn er for fortøying, båt opptrekk, lunnar og andre mindre tiltak som har direkte og naturleg tilknytning til naust og orrbuer, naust og småbåthamn er ikkje vurdert som særleg brann/eksplosjonsfare.
Energitransport				
Høgspenning	-	-	-	Det går ikkje høgspenning gjennom området.
Gass	-	-	-	Det går ikkje infrastruktur for gass gjennom området.
Forureina vatn				
Drikkevasskjede	1.2	1.2	1.2	Området vil forsynast med drikkevatt frå borrehull.
Badevatn, fiskevatn, vassdrag og liknande	1.1	1.1	1.1	Planområdet ligg ved sjøen.
Nedbørsfelt	-	-	-	Planforslaget vil ikkje påverke nedbørsfeltet til drikkevasskjelder.
Forureining-grunn <a href="http://www.miljostaus.no">www.miljostaus.no</a>				
Kjemikalutslepp	-	-	-	Det er ikkje registrerte bedrifter med konsesjonspliktige utslepp eller grunnforureining i nærleiken til planområdet.
Forureining – luft				
Støv/partiklar/røyk	-	-	-	Det er ikkje registrerte verksemdar i nærleiken til planområdet som slepp ut støv, partiklar eller røyk.
Støy	-	-	-	Det er ikkje registrerte verksemdar i nærleiken av planområdet.
Lukt	-	-	-	Det er ikkje registrerte verksemdar som

				forårsakar lukt i planområdet.
	1.2	1.3	3.2	Småbåtanlegget er utsatt for vind og vær. Småbåtanlegget må derfor dimensjoneres og konstruksjonen må følge byggeteknisk forskrifter.

Sårbarheit knytt til infrastruktur				
Uønska hending/forhold	Potensiell risiko for:			Merknad
	Menneske	Miljø	Økonomi	
Trafikkare <a href="http://www.vegvesen.no">www.vegvesen.no</a>				
Trafikkulykker på veg.	1.2	1.1	1.1	Det er ikkje registeret trafikk ulykker på adkomstvegar inn til planområdet.
Forureining <a href="http://www.sft.no">www.sft.no</a>				
Støy	-	-	-	Planområdet er ikkje utsett for støy frå infrastruktur veier.
Utslepp/ kjemikaliar	-	-	-	Planområdet er ikkje utsett for utslepp/kjemikaliar
Ulykke på nærliggjande vegar/transportåre				
Veg	1.2	1.1	1.1	Planforslaget er ikkje vurdert til å påverke potensielle trafikkulykker langs hovudvegnettet.
Sjø	1.1	1.1	1.1	Ulykker på sjø vil ikkje påverke infrastruktur eller planlagt tiltak i planområdet.
Luft	1.1	1.1	1.1	Planområdet er ikkje vurdert å være utsett for luftfartsulykker.

### Privatrettslege bindingar

Det finnes ingen bruksrettar/klausuler som kviler på eigendommene m.m.

### Kommentar:

Planarbeidet vil ikkje ha negative verknader på miljø, naturressursar og samfunn. Område vil fremstå som einbustader, naust, rorbuer, kai, småbåthamn, grøntområde og LNF .

## **7. UTREDNINGER IHHT FORSKRIT OM KONSEKVENsutredning**

”Ikkje aktuelt”

## **8. SKILDNING AV PLANFORSLAGET**

### **8.1 Innleiing**

Det er ønskeleg å leggje til rette for ein ny einebustad, 10 nye naust, 5 nye rorbuer, parkering, vegar, kaier og småbåthamn. Hytte vist som bustad i kommuneplanen ønskjer ein å oppretthalde som hytte.

### **8.2 Reguleringsformål**

#### **8.2.1 Hovedformål**

Hovedformålene i planen er:

1. Bustader
2. Hytte
3. Naust
4. Rorbuer
5. Kai
6. Småbåthamn



## 8.2.2 Reguleringsformål

FORMÅL	Areal M2	Ca BRA %	Kote BH	Ca BRA	Antall etasjar
<b>NR 1. BUSTADER OG ANLEGG</b>					
<b>BF-Bustader frittliggjande</b>					
BFS1	3914m2	10 %	BH=K+32	300m2	2 etg
BFS2	1676m2	21%	BH=K+27	300m2	2 etg
BFS3	4156m2	15%	BH=K+25	600m2	2 etg
BFS4	2077m2	20%	BH=K+33/+ 21	400m2	2 etg
BFS5	4085 m2	20%	BH=K+10/+ 5/+6,5/+19/	800 m2	2 etg
<b>Sum</b>	<b>15905m2</b>				
<b>BBF- Fritidsbusetnad</b>					
BBF1-Fritidsbusetnad	553m2	19%	BH=k+32	100m2	1 etg+ hems
<b>Sum</b>	<b>553 m2</b>				
<b>BUN- /naust/orbuer</b>					
BUN1 (naust)	55 m2	73%	BH=k+7,5	40m2	1 etg
BUN2 (naust)	504m2	64%	BH=k+7,5	40m2	1 etg
BFK1 (orbuer)	323m2	124%	BH=k+10,5	85m2	1 etg+loft
BUN3 (naust)	48m2	84%	BH=+7,5	40m2	1 etg
BUN4 (naust)	115m2	35%	BH=+7,5	40m2	1 etg
<b>Sum</b>	<b>1043m2</b>				
<b>NR 2. SAMFERDSELSANLEGG OG TEKNISK INFRASTRUKTUR</b>					
<b>Veg</b>					
f_V1	-				
f_V2	-				
f_V3	-				
f_V4	-				
f_V5	-				
f_V6	-				
<b>sum</b>	<b>14602m2</b>				
<b>Parkeringsplassar</b>					
SPA1	-				
<b>Sum</b>	<b>358m2</b>				
<b>Kai</b>					
Sk1	-				
f_SK2	-				
	<b>1243,7m2</b>				
<b>Annen veggrunn-grøntareal (SVG)</b>	<b>174</b>				
<b>Nr3 GRØNSTRUKTUR</b>					
Grønstruktur (G1-G2)	-				
<b>Sum</b>	<b>2791,2m2</b>				

<b>Nr4 LANDBRUKS, NATUR-OG FRILUFTSFORMÅL OG REINDRIFT.</b>					
Friluftsmål (LF)	-				
<b>Sum</b>	<b>1969,2m2</b>				
<b>Nr5 BRUK OG VERN AV SJØ OG VASSDRAG MED TILHØYRANE STRANDSONE</b>					
Småbåthamn (VS)	1251,2m2				
Friluftsområde i sjø og vassdrag (VFV)	9208,6m2				
<b>Sum</b>	<b>10459m2</b>				
<b>Nr6 OMSYNSSYONE</b>					
Frisktsonen	-				
<b>Totalareal</b>	<b>35992,4</b>				

### 8.3 Byggeformål

Einestader (BFS) , fritidsbustad (BFF), naust (BUN) og rorbuer (BFK).

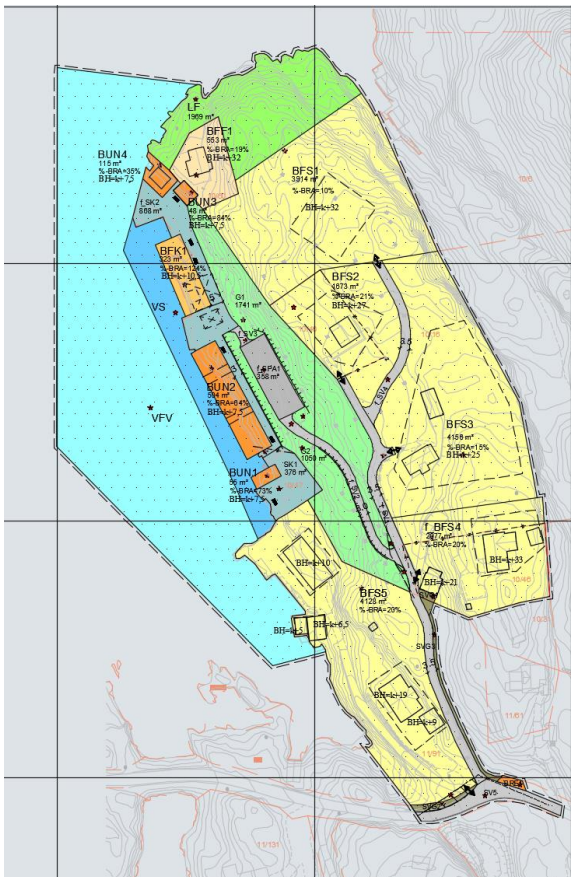

Reguleringsplan

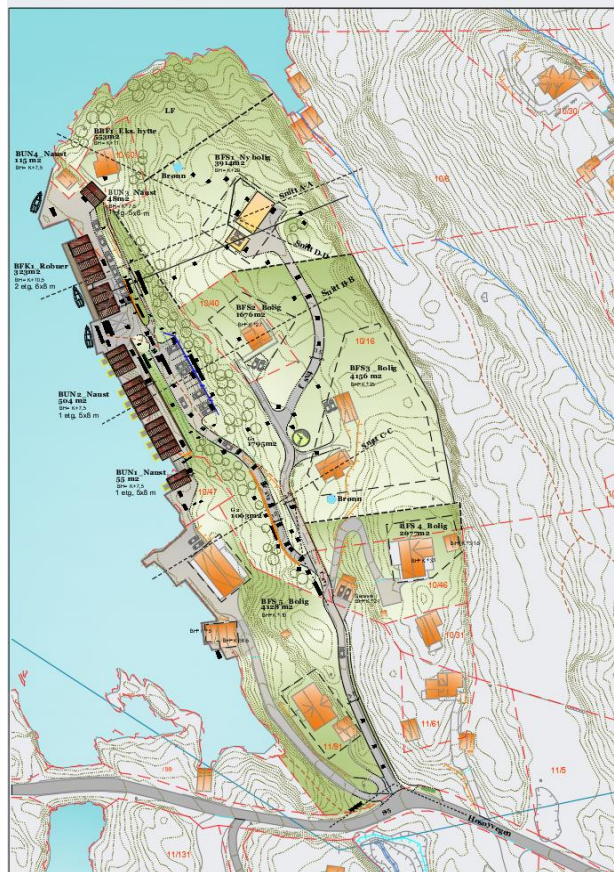

Illustrasjonsplan

### 8.3.1 Frittliggjande småhusbustader (BFS)

Det er i dag ein ny frittliggjande bustad med tilhøyrande anlegg og fire eksisterande bustader med tilhøyrande anlegg. Ny bustad BFS1 får 8 meter byggehøgde.

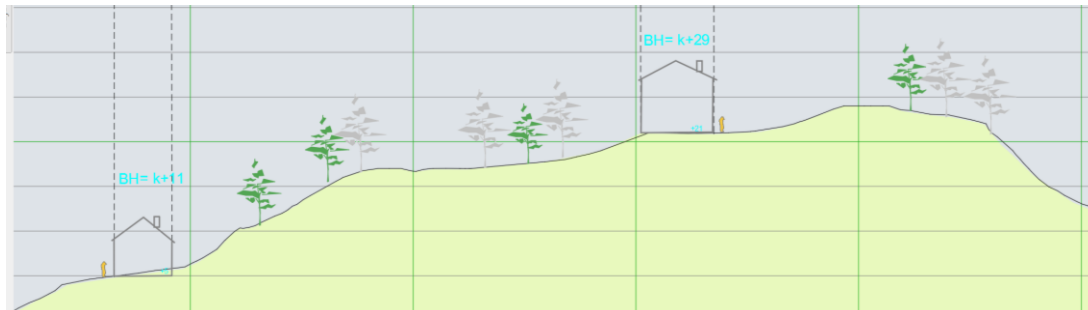

Snitt D-D-eksisterande hytte og ny bustad.

#### Utnyttingsgrad BFS

BRA bergenes ut i fra byggets etasjar + parkering/garasje (50m<sup>2</sup>) x 100/ tomten.  
Byggets 1 etg, 2 etg, + loft etg. = 300 m<sup>2</sup>. (+ parkering = 350m<sup>2</sup>).

### 8.3.2 Fritidsbustad (BFF)

I kommuneplanen er området vist som bustad. Bygninga er bygd og brukas som hytta i dag. Det er ikkje køyreveg fram til hytta, men ein tråkk sti. Fritidsbustaden (hytta) på BFF1 er ikkje i konflikt med område rundt og anbefalast endrast til hytta i reguleringsplanen. I tilknytning til hytta er det ønskeleg å sette opp eit naust BYA 5 meter x 8 meter.

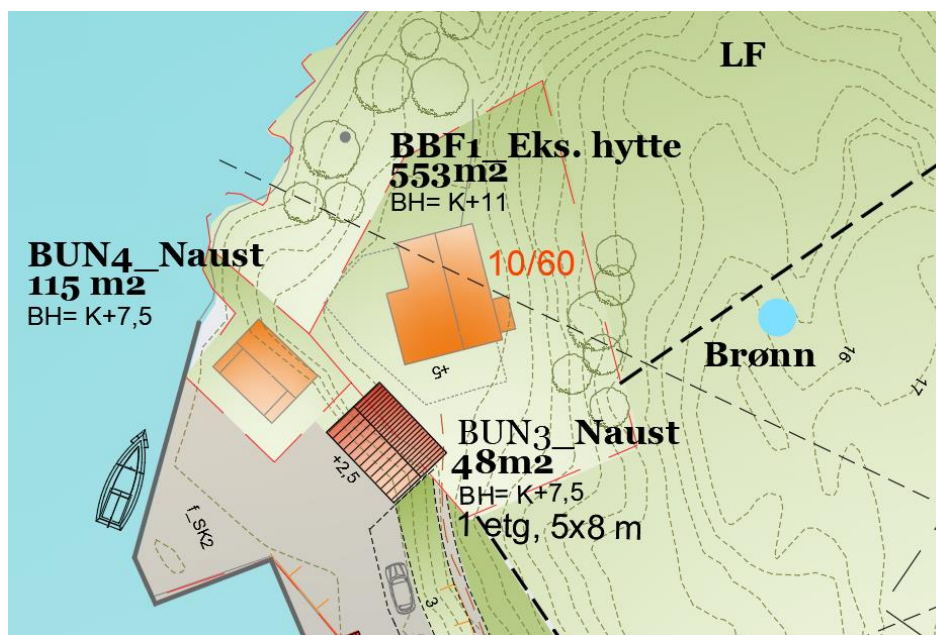

#### Utnyttingsgrad BFF

BRA bergenes ut i fra byggets etasjar x 100/ tomten.  
Byggets 1 etg. +loft etg. = 100 m<sup>2</sup>.

### 8.3.3 Naust(BUN)

I forslaget til reguleringsplanen er deler av strandsona/kaiområde vest sett av til nye naust(BUN1,2,3) med kaifront/brygge. Eksisterende naust er BUN4. Naust er eit uthus i strandsona som vert nytta til oppbevaring av reiskapar, utstyr, småbåtar og anna. Naust skal ikkje vere innreia eller brukt til varig opphald som bustad eller fritidsbustad.

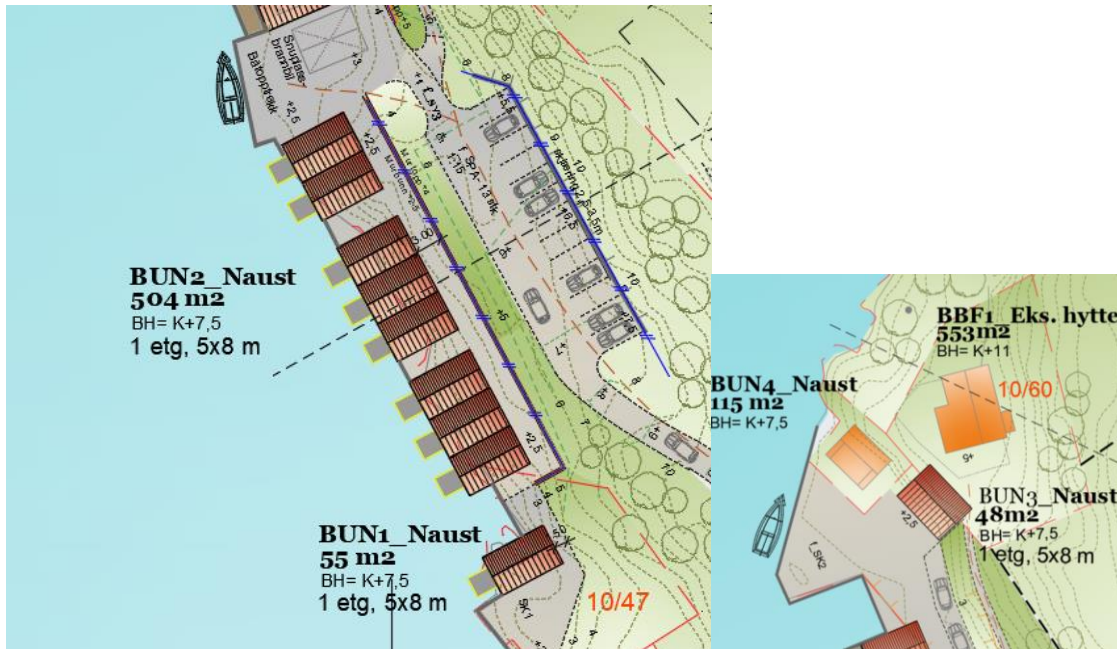

Byggehøgde for naust skal være maksimal 5 meter frå topp golv/brygge.

Naust (BUN1, 2) gulvflate/BYA 8 meter x 5 meter. Naust (BUN3,) gulvflate/BYA 8 meter x 6 meter sidan detter er tilbaketrukket.

Naust skal vere i ein etasje. Oppdeling naust 2+3+3. Knevegg på loft er ikkje tillate. Det er ikkje tillat med permanent opphald i naust. Altan, utkraging eller terrassar er ikkje tillate

Naust (BUN) skal i hovudsak utførast i tre. Fargeval skal tilpassast naturmiljøet. Taktekking skal vera betongtakstein, tegl (takpanner) eller naturstein med matt overflate. Naust skal ha saltak med takvinkel mellom 35 og 45 gr . Vindaugsarealet si dagslysflate skal ikkje overstige 3 prosent av hovudplanet sitt bruksareal.

Det kan retteleggjast for brygge og opptrekk av båtar til naust.

Utbygging av naustområde tar omsyn til friluftsiinteressene og landskapet. Badeplassar og stiar/tilkomstveggar til sjøen vert ikkje bygd ned.

#### Utnyttingsgrad BUN-Naust

BRA bergenes ut i fra byggets etasjar x 100/ tomten.

Byggets 1 etg. =40m2.

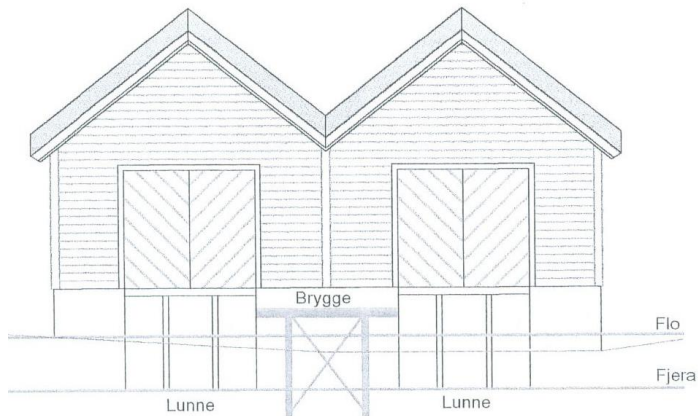

*Skisse – naust med brygge.*

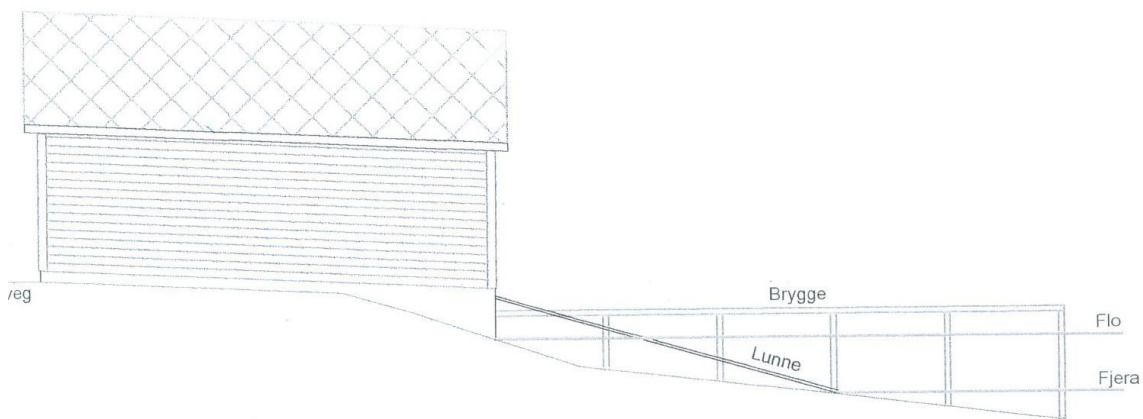

*Skisse - naust med brygge.*



*Inspirasjon-naust.*

### **8.3.4 Rorbuer (BFK)**

I kommuneplanen er området vist som naustområde (AN 10), samt at det markert inn ein ein bustad og ein fritidsbustad. Rorbuer er ikkje i tråd med overordna plan, men konsekvensen for 5 nye rorbuer vert liten sia det i dag står ein bustad og eit naust der som vert revet ved etableringa av dei 5 nye rorbuer. Strandsona vert stamma opp og det vert eit estetisk løft for området.



Faste bryggjer kan byggjast i tre, naturstein eller betong. Ein kan ikkje setja opp gjerder i eller rundt rorbuområdet eller på andre måtar hindre fri ferdsel i strandsona.



*Inspirasjon-rorbuer*

#### Utnyttingsgrad BFK-rorbuer

BRA Bergenes ut i fra byggets etasjar x 100/ tomten.

Byggets 1 etg. + 2 etg. = 88 m<sup>2</sup>

#### **8.3.5 Privat uteoppholdsareal**

Det stilles krav om minimum 7 m<sup>2</sup> privat uteoppholdsareal i BFS.

#### **8.3.6 Solforhold**

De nye boenhetene får gode solforhold. Området ligger vest vendt.







Snitt B-B Naust, veg 3 meter, mur med gerde, skråning, parkeringsplass og skjæring.

Parkeringsplassen får en helning på 1:15 i lengderetning, se også illustrasjonsplan og snitt B-B. I nord-øst vil det bli en skjæring. Skjæringen vil være opptil 3,5 meter. I bakkant/topp skjæring så settes det opp ett flettverksgjerde. Det kan evt. i en nisje på 10 cm etableres klatreplanter.

Skjæringenes sideskråninger gis typisk helning mellom 5:1 og 10:1 i godt fjell. Ved sprengning i fjellskjæringer kan borehullene settes tett og lades forsiktig som ved slettsprengning og presplitt (se [sprengning](#)) for ikke å rive fjellet for mye opp. Dette gir et tiltalende resultat, samtidig som det kreves mindre sikringsarbeid. Det kan det være nødvendig å sikre skråningen med fast nett for å unngå steinsprang.

#### 8.4.4 Gangveg-sti

Det kan etablerast gangveg frå f\_Sv3 til BBF1 .

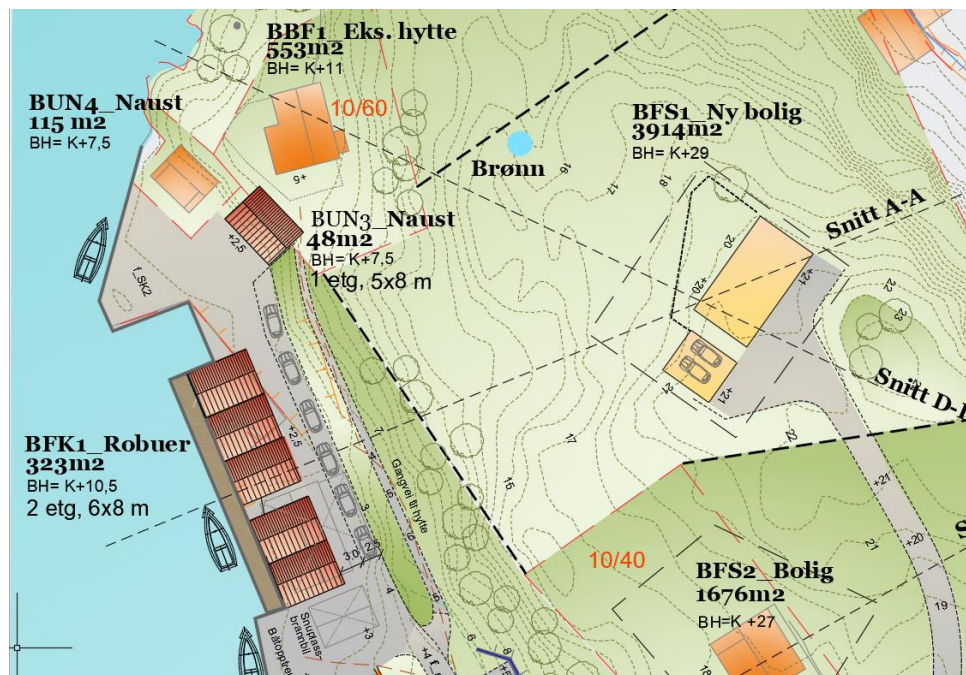

#### 8.5 Grønstruktur (G)

Grønstruktur er grønbuffer mellom naust/rorbuer og bustader/hytte i planområdet. Eksisterande vegetasjon takast vare på. Området skal være open for ålmennt ferdsel og bruk. Det er tillat med alminneleg skjøtsel.

#### 8.6 Friluftsområde (LF)

Friluftsområde mot sjø i nord LF. Eksisterande vegetasjon skal takast vare på i friluftsområdet. Planforslaget gir tilkomst fra sjø og land.

#### 8.7 Spillvassleidningane

Det er ønskeleg å samle flest mogleg saman på land slik at det vert færrest mogleg slamavskiljarar og utslepp til sjø. Se vedlagt va rammeplan og omtale under.

##### A/B/C/D

Spillvatnet har sjølvfall frå punkt A/B/C/ til punkt I . Herifrå vert det pumpa (p) til reinseanlegg (punkt J) monterast som slamavskiljar. Frå rorbuer punkt D vert det pumpa til reinseanlegg (punkt J). Spillvassleidning frå reinseanlegg til utslepp i fjorden ved kote -15 moh. Trasé på teikning er veileiande.

##### G/H

Spillvatnet har sjølvfall frå punkt G/H til punkt K der reinseanlegg (S) monterast som slamavskiljar. Spillvassleidning frå reinseanlegg til utslepp i fjorden ved kote -15 moh. Trasé på teikning er veileiande.

##### F

Spillvatnet har sjølvfall frå punkt E til punkt L der reinseanlegg (S) monterast som slamavskiljar. Ø110mm spillvassleidning frå reinseanlegg til utslepp i fjorden ved kote -15 moh. Trasé på teikning er veileiande.

##### E

Spillvatnet har sjølvfall frå punkt F til punkt M , eksisterande septiktank (S) . Eksisterande spillvassleidning frå septiktank til utslepp i fjorden.

### 8.8 Renovasjon/boss

For BUN, BFK , BBS, BFS leggjast det til rette for felles areal for avfall. Dette vert sikra gjennom regulerings føresegnene. Det kan etablerast postkassestativ innanfor same areal.

### 8.9 Brannbil

Veger er 3,5 til 3 meter brede og krav til brannbil er 3 meter. Nede på kaien mellom naust og rorbuer kan brannbilen snu. Nærmaste brannstasjon er i Knarvik.

### 8.10 Låsettingsplass.

Føremålet er kaste- og låsettingsplass. Tiltak som kan hindra fiske skal ikkje tillatast på eller i nærleiken av områda. Søknader om tiltak/inngrep på eller i nærleiken av områda, skal leggjast fram for fiskeridirektøren for uttale, før vedtak vert fatta.

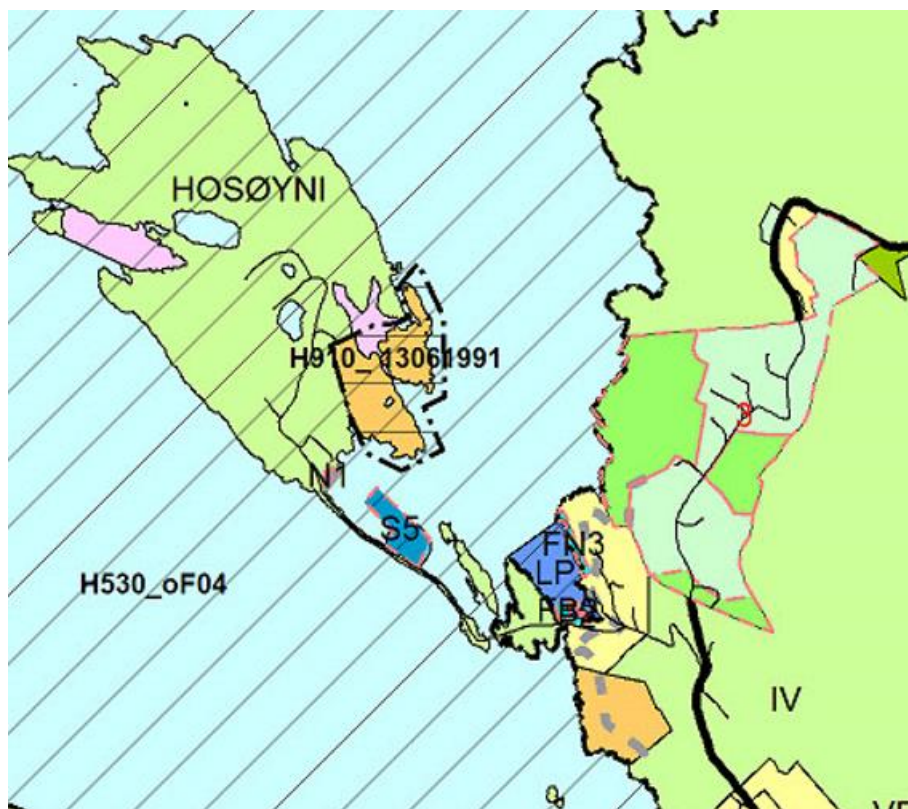

*Sjøområdet i planområdet er i KPA regulert til omsynssone låsettingsplass.*

Brev frå Fiskeridirektoratet, datert 11.09.2017. Dei Visar til vår spørsmål om Hørlandsvika, som er satt av til arealføremål låsettingsplass i Lindås kommune sin kommuneplan, verkeleg er i bruk til låsettingsplass i dag.

Fiskeridirektoratet region Vest har ikkje registrert Hørlandsvika som låsettingsplass i vår kartløyning, Yggdrasil. Men sidan den er satt av til arealføremål låsettingsplass i kommuneplanen til Lindås kommune, har dei vore i kontakt med Fiskarlaget Vest for å få nærare kunnskap om bruken av Låsettingsplassen. Fiskarlaget Vest stadfestar pr. telefon at denne plassen ikkje har vore i bruk til låsetting på fleire ti-år.

Kommunen bør sende reguleringsplanen på offentleg ettersyn til Fiskeridirektoratet region Vest.

### 8.11 Småbåthamn (VS)

VS er område for fortøying, båt opptrekk, lunnar og andre mindre tiltak som har ein direkte og naturleg tilknytning til arealføremåla naust og rorbuer og kai på land. VS skal vere open for ålmenn ferdsle.

## 9. KONSEKVENSNAR AV PLANFORSLAGET

### 9.1 Overordna planer og vedtak

Planområdet er hovudsakleg vist som regulert område i kommuneplanen, og forslaget kommer ikkje i konflikt med overordna plan. I dette område er det positivt tilskot til området å få regulert inn rorbuer, adkomstveg og parkering. Området blir dermed aktivisert.

### 9.2 Estetikk og landskapet

Nye bustader, naust og rorbuer vert tilpassa landskapet/terrenget i planområdet. Terrenninggrep i planområdet skal skje mest mogeleg skånsamt.

Det vert skjæring bak parkeringsplass frå 2,5meter til 3,3 meter høgde. Skjæringa gis typisk helning mellom 5:1 og 10:1. Det kan det være nødvendig og sikra skråninga med fast nett for å unngå steinsprang. Klatreplanter kan plantes langs foten av skjæringa.

Bak rorbua og naust vert det etablert natursteinmure på opptil 2 meter høgde. Strandsone vert stramma opp med nye dekker og kaifront.

Det vert også etablert natursteinmur langs veg ned til parkeringsplassen. Her vert muren opp til 3 meter høg.

Ny bustad får ny veg som tilpassast terrenget. Bustad vert også tilpassa terrenget med lite ingen skjeringar/fyllingar.

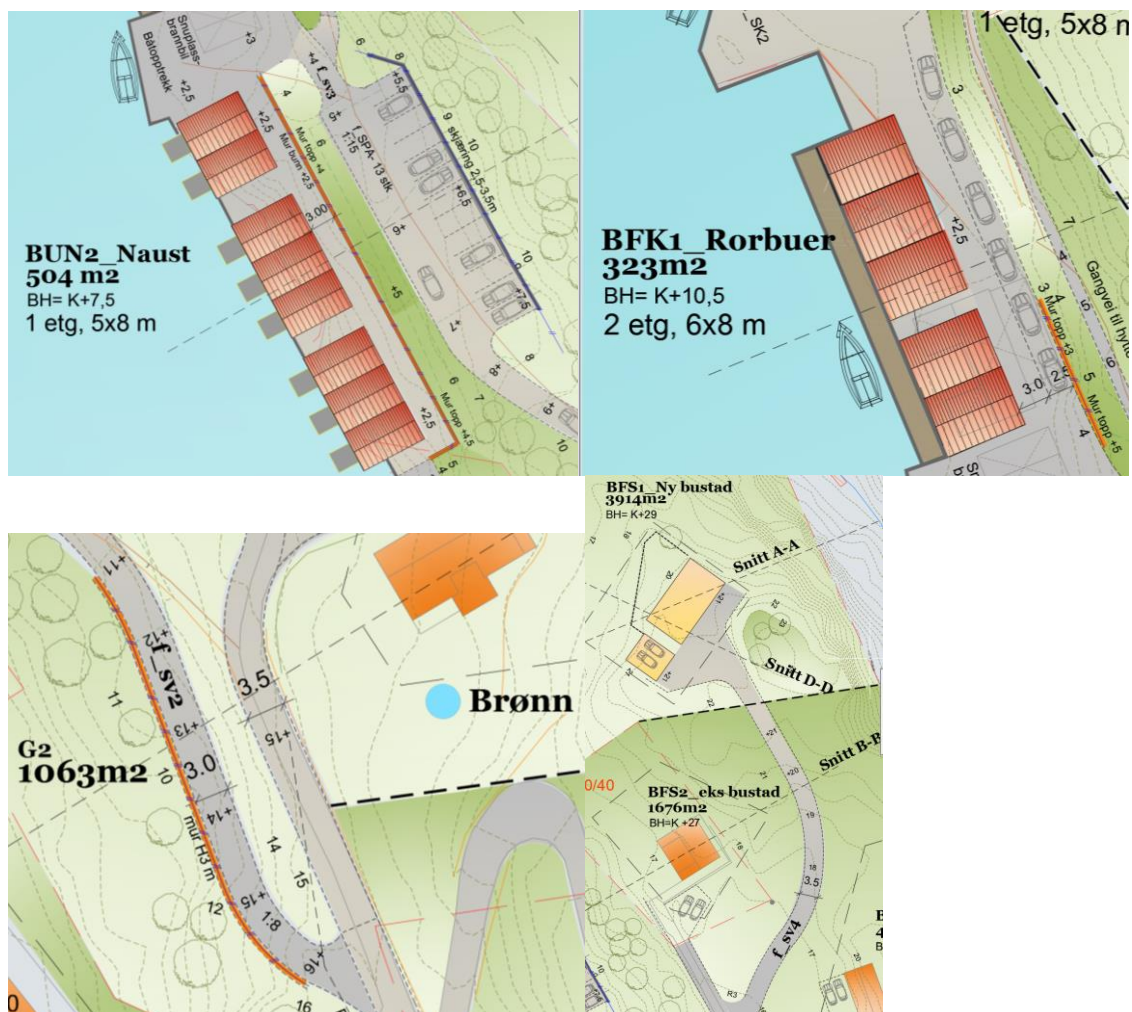

### **9.3 Konsekvensar for nabo**

Ein ny bustad, 10 nye naust og 5 rorbuer vil i liten/ingen grad øydelegge for naboers kvalitetar, men vil tvert imot skape meir aktivitet i området samt heve den estiske kvalitet som er positivt for området.

### **9.4 Trafikktilhøve- og parkeringsforhold**

Det vert liten auka i biltrafikken ved etablering av ein ny einebustader, 10 naust og 5 rorbuer.

### **9.5 Kulturminne**

Planforslaget vil ikkje få konsekvensar for kulturminne i planområdet.

### **9.6 Friluftaktivitet, naturområde, barn og unges interesser i nærmiljøet**

Planforslaget vil ikkje få konsekvensar for friluftaktivitet, naturområde, barn og unges interesser.

### **9.7 Tilhøve til strandsona**

Det etablerast naust/rorbuer med kai/bryggje . Dette vert positivt for området og vil ikkje gje negative konsekvensar for strandsona. Strandsona vert aktivert og tatt i bruk. Dei kan bade, fiske , grille ect. og leggje til med båt.

### **9.8 Privat og offentleg servicetilbod**

Nye bustader i planområdet vil ikkje få konsekvensar for privat og offentleg servicetilbod.

### **9.9 Risiko og sårbarheit**

Risiko og sårbarheit er omtalt i planskildringa. I dette tilfellet er det ikkje tiltak som skal vurderast.

### **9.10 Juridiske/ økonomiske konsekvensar for kommunen**

Det er ikkje venta at planforslaget vil føre til juridiske konsekvensar for kommunen utover ein vanleg reguleringsplan forslag. Det er ikkje kjennskap til servituttar, heimlar eller liknande som kan føre til konsekvensar for planforslaget.

## **10. MEDVIRKNING**

Reguleringsarbeidet vert varsla etter krava i plan- og bygningsloven. I tillegg har det vært nær dialog mellom forslagsstillar og befarar med kommune, oppdragsgivar og nærmaste nabo.

## **11. FORSLAGSTILLERS AVSLUTTENDE KOMMENTAR**

Ein ny einebustad, 5 nye rorbuer og 10 nye naust, utbetring av kai/brygge, adkomstveg og parkeringsplass vert eit positivt tilskot i området. Dette vil heve den estiske kvalitet og bruken som er positivt for området, samt at strandsona vert aktivisert og tatt i bruk. Ein kan bade, fiske , grille ect. og leggje til med båt.