

**Innkalling
av
Formannskapet**

Møtedato: 20.10.2015
Møtestad: Kommunehuset
Møtetid: 12:30

Eventuelle forfall må meldast til Maud Sleire Holmaas per tlf. 56166216, sms til 91572395 eller per epost til maud.sleire.holmaas@masfjorden.kommune.no

Varamedlemmer møter berre etter nærare avtale.

101/2015	Godkjenning av innkalling og sakliste	s. 2
102/2015	Godkjenning av møtebok	s. 3
103/2015	SFO-satsar 2016	s. 4
104/2015	Barnehagesatsar 2016	s. 5
105/2015	Auke i matpengane i barnehagane	s. 6
106/2015	Elevbetaling idrettsskulen 2016	s. 8
107/2015	Elev- og lagsbetaling i kulturskulen	s. 9
108/2015	Rammetimetal for skuleåret 2016-17	s. 11
109/2015	Den kulturelle skulesekken - plan for perioden 2016-18	s. 19
110/2015	Revidert samarbeidsavtale for PPT	s. 30
111/2015	Vertskommunesamarbeid - barnevernstenestene i Gulen og Masfjorden kommunar	s. 35
112/2015	Eigenbetaling pleie og omsorgstenester 2016	s. 43
113/2015	Samarbeid med Modalen kommune om 100% stilling som flyktningkonsulent	s. 45
114/2015	Søknad om serverings- og skjenkeløyve for Sandneskafeen	s. 48
115/2015	Teknisk utval - tilbakemelding frå evalueringsgruppa	s. 52
116/2015	Framlegg til overordna risiko og sårbarheitsanalyse for Masfjorden kommune	s. 61
117/2015	Framlegg til ny kriseplan for Masfjorden kommune	s. 138
118/2015	Framlegg til planprogram for Regional Transportplan Hordaland 2018 - 2029	s. 140
119/2015	Søknad om tilskot til båtrute Øygarden - Nordhordland	s. 142
120/2015	Kommunale avgifter 2015 - Masfjorden kommune	s. 147
121/2015	Avgift Renovasjon 2016	s. 150
122/2015	Kommunale gebyr 2016 - Masfjorden kommune	s. 152

123/2015	Økonomisk rapportering 2. tertial 2015	s. 161
124/2015	Finansrapportering pr. 2.tertial 2015	s. 184
125/2015	Referatsak	s. 187

15. oktober 2015

Karstein Totland, ordfører
møtleiar

Maud Sleire Holmaas
sekretær

Sakspapir

Saksbehandlar	Arkiv	ArkivsakID
Maud Sleire Holmaas		15/832

Saknr	Utval	Type	Dato
101/2015	Formannskapet	PS	20.10.2015

Godkjenning av innkalling og sakliste

Rådmannen sitt framlegg til vedtak:

Innkalling og sakliste vert godkjend

Saksopplysningar:

Sakspapir

Saksbehandlar	Arkiv	ArkivsakID
Maud Sleire Holmaas		15/832

Saknr	Utval	Type	Dato
102/2015	Formannskapet	PS	20.10.2015

Godkjenning av møtebok

32T

Protokoll - Formannskapet - 29.09.2015

Rådmannen sitt framlegg til vedtak:

Møtebok vert godkjend.

Saksopplysningar:

Sakspapir

Saksbehandlar	Arkiv	ArkivsakID
Alf Magnar Strand	FA - A22, FE - 233	15/780

Saknr	Utval	Type	Dato
103/2015	Formannskapet	PS	20.10.2015
	Kommunestyret	PS	

SFO-satsar 2016

Rådmannen sitt framlegg til vedtak:

SFO-satsane vert auka med 3 % frå 1. april 2016.

Dei nye satsane er:

T.o.m. 5,9 timar pr. veke: kr 520,- pr. mnd
 6,0 – 9,9 timar pr. veke: kr 1035,- pr. mnd
 10,0 – 13,9 timar pr. veke: kr 1430,- pr. mnd
 14 timar og over pr. veke: kr 2080,- pr. mnd

Syskenmoderasjonen er slik han vart vedteken av kommunestyret i sak 37/2015.

Saksopplysningar:

Bakgrunn/ Fakta/Vurdering

SFO-satsane skal vedtakast av kommunestyret i samband med budsjetthandsaminga kvart år. Satsane vart sist endra med verknad frå 1. april 2015. Auken var på 3 % og førte til følgjande satsar:

T.o.m. 5,9 timar pr. veke: kr 505,- pr. mnd
 6,0 – 9,9 timar pr. veke: kr 1005,- pr. mnd
 10,0 – 13,9 timar pr. veke: kr 1390,- pr. mnd
 14 timar og over pr. veke: kr 2020,- pr. mnd

Syskenmoderasjon var oppe som eiga sak i kommunestyret i sak 37/2015, sjå detaljane i sak om barnehagesatsane.

Rådmannen går inn for å auka satsane med 3 % med verknad frå 1. april 2016. Ein slik auke er i samsvar med den generelle inntektsauken som er lagt inn i budsjettet og vil styrka inntektssida i budsjettet med kr 20000,-.

Konklusjon

SFO-satsane vert auka med 3 % frå 1. april 2016.

Sakspapir

Saksbehandlar	Arkiv	ArkivsakID
Alf Magnar Strand		15/778

Saknr	Utval	Type	Dato
104/2015	Formannskapet	PS	20.10.2015
	Kommunestyret	PS	

Barnehagesatsar 2016

Rådmannen sitt framlegg til vedtak:

Barnehagesatsane i Masfjorden vert auka med 3 % til kr 2395 pr. måned, gjeldande frå 1. april 2016. Syskenmoderasjonen vert samordna med SFO slik kommunestyret vedtok i sak 37/2015.

Saksopplysningar:

Bakgrunn/Fakta/Vurdering

Barnehagesatsane i Masfjorden vart auka med 3,5 % frå 1. april 2015. Ein heildagsplass kostar no kr 2325,- pr. mnd. Syskenmoderasjonen vart i kommunestyresak 37/2015 samordna med tilsvarende moderasjon i SFO. Vedtaket lyder: «Yngste barn betalar fullt ut, neste barn i barnehage/SFO får 30 % moderasjon, 3. barn i barnehage/SFO får 50% moderasjon. Neste barn i barnehage/SFO får 50% moderasjon.»

I budsjettarbeidet for 2016 legg ein til grunn ein inntektsvekst på 3 %. Masfjorden kommune har som mål at me skal ha full barnehagedekning og at satsane våre skal liggja under maksprisen. Maksprisen er frå 1. mai 2015 kr 2580,- pr. mnd. Rådmannen meiner at me bør halda oss under maksprisen også i 2016, sjølv om utgiftene til barnehagedrift er aukande og foreldrebetalinga berre dekkar ein mindre del av kostnadene.

Frå 1. mai i år er det gjort endringar i «Forskrift om foreldrebetaling i barnehage». Frå no av skal ingen hushaldningar betala meir enn 6 % av inntekta si på ein barnehageplass. Frå 1. august er det også innført gratis kjernetid for 4- og 5-åringar frå familiar med låg inntekt. Barna får tilbod om 20 t gratis barnehage pr veke dersom familien har ei inntekt på under 405000 kr. Me veit ikkje enno kva utslag dette vil gje på inntektene for barnehagane her hjå oss.

Rådmannen går inn for å auka barnehagesatsane med kr 70 pr. mnd frå 1. april 2016. Det utgjer 3 % . For inntektssida i budsjettet vil det utgjera om lag kr 50000 for heile året.

Konklusjon

Barnehagesatsane vert auka til kr 2395 pr. mnd frå 1. april 2016. Syskenmoderasjonen vert uendra.

Sakspapir

Saksbehandlar	Arkiv	ArkivsakID
Alf Magnar Strand	FA - B44	15/795

Saknr	Utval	Type	Dato
105/2015	Formannskapet	PS	20.10.2015
	Kommunestyret	PS	

Auke i matpengane i barnehagane

Rådmannen sitt framlegg til vedtak:

Frå 1. april 2016 aukar matpengane i barnehagane til kr 270,- pr. mnd. Frå og med budsjettåret 2017 vil matpengane stiga med den satsen for generell prisauke som er lagt inn i budsjettet elles.

Saksopplysningar:

Bakgrunn/Fakta/Vurdering/Konklusjon

Matpengane i barnehagen var sist oppe til politisk handsaming i kommunestyremøtet den 8/9 2011 som sak 62/11. Kommunestyret gjorde då følgjande samrøystes vedtak: «Frå 1. januar 2012 aukar matpengane i dei kommunale barnehagane i Masfjorden med kr 50 til kr 250 pr. månad pr. barn.»

Det er følgjande ordningar med mat i barnehagane våre:

I Indre Masfjorden er det smørjemåltid midt på dagen, 5 dagar i veka. I Sandnes og Nordbygda er det smørjemåltid 4 dagar og varmt måltid den femte dagen.

Til smørjemåltidet vert det kjøpt inn brød og pålegg. Borna får drikke til maten, anten vatn eller mjølk. I Sandnes og Nordbygda får borna òg tilbod om mjølk til frukosten. (Frukosten er niste som borna har med heimanfrå.)

I kvar barnehage er det òg eit fruktmåltid om ettermiddagen. I Indre Masfjorden barnehage får borna då 1 brødskeive eller 1-2 knekkebrød i tillegg til frukt.

Nordbygda og Sandnes har varmt måltid ein gong i veka, Indre Masfjorden i gjennomsnitt ein gong annakvar veke. Det varme måltidet erstattar då smørjemåltidet den dagen.

Dei vaksne betalar kr 15,- i matpengar kvar dag. Dei må betala kaffi/te i tillegg.

Satsen for matpengar i barnehagane har vore uendra sidan 2012. Foreldra betalar kr 250 pr. månad pr. barn som betaling for to måltid, frukt og mjølk dagleg. Dette utgjer kr 12,50 pr. dag. Matvareprisane har auka med 7,8 % sidan 1.1. 2012, og styrarane ser no at ein ikkje kan oppretthalda dette tilbodet utan å auka matpengane.

Utgangspunktet er at foreldra skal betala det mat, mjølk og frukt til desse måltida kostar.

Dersom me skal halda fram med dei gjeldande satsane, vil kommunen subsidiere maten for borna. Det vil då føra til mindre pengar til barnehagedrifta. Rådmannen meiner at

matpengane må aukast så mykje at betalinga frå foreldra dekkar utgiftene. Spørsmålet er om ein skal auka matpengane årleg ved å leggja til auken i matvareprisane t.d. frå 1. april kvart år på same måten som barnehagesatsane, eller om ein skal leggja på satsane med ein litt større sum t.d. kvart tredje år.

Rådmannen går inn for å auka matpengane med kr 20 til kr 270 pr. måned pr. barn frå 1. april 2016. Dette er ein ganske stor auke, men når ein tek med i reknestykket at satsane ikkje har stige dei siste 4 åra, meiner rådmannen at auken ikkje er urimeleg. Dagsatsen vil frå då av bli kr 13,50 pr. dag. Frå og med budsjettåret 2017 vil rådmannen tilrå at matpengane i barnehagane årleg aukar med den same satsen som den generelle prisauken som ligg til grunn i budsjettet.

Sakspapir

Saksbehandlar	Arkiv	ArkivsakID
Alf Magnar Strand	FA - B56, FE - 233	15/806

Saknr	Utval	Type	Dato
106/2015	Formannskapet	PS	20.10.2015
	Kommunestyret	PS	

Elevbetaling idrettsskulen 2016

Rådmannen sitt framlegg til vedtak:

Elevbetalinga i idrettsskulen vert auka til kr 460 pr. skuleår gjeldande frå hausten 2016.

Saksopplysningar:

Bakgrunn/ Fakta

Den gjeldande elevbetalinga i idrettsskulen er kr 450,- for eit skuleår. Vedtak vart gjort av kommunestyret 18.06.2015, sak 43/2015.

Vurdering

Idrettsskulen er eit billeg tilbod til elevane. For kr 450 pr. skuleåra får dei 2 timars undervisning og aktivitet kvar veke gjennom skuleåret. I rammesaka, vedteken i kommunestyremøtet juni, er det lagt inn ein auke i inntektene på 3 %. For idrettsskulen sind el vil det utgjera kr 13,50. For å få litt rundare summer, set me auken til kr 10,-.

Konklusjon

Elevbetalinga i idrettsskulen vert auka til kr 460 pr. skuleår gjeldande frå hausten 2016.

Sakspapir

Saksbehandlar	Arkiv	ArkivsakID
Frank Kvinge	FA - A30, FE - 233	15/807

Saknr	Utval	Type	Dato
107/2015	Formannskapet	PS	20.10.2015
	Kommunestyret	PS	

Elev- og lagsbetaling i kulturskulen

Rådmannen sitt framlegg til vedtak:

Satsane for elevbetaling vert frå 01.08.16 auka med 3 % frå
kr 2100 til kr 2163 frå 01.08.16
30 % søskenmoderasjon som før.

Timesatsane for lagsbetaling vert frå 01.08.16 auka med 3 % frå
kr. 275 til kr 283 for barne- og ungdomslag og frå
kr 375 til kr 386 for lag med vaksne medlemmer.

Saksopplysningar:

Bakgrunn

Bakgrunn/ Fakta

Elevbetalinga i Masfjorden kulturskule vart sist endra 01.08.14. Då vart satsane auka frå kr 2000 til 2100, om lag 5%.

Elevane si undervisningstid er mellom 20 og 60 minutt pr. veke.
 Elevbetalinga utgjer for 2015 kr. 270 000

Samanlikna med nabokommunane ligg Masfjorden i nedre sjikt når det gjeld elevbetaling.

Masfjorden kr. 2100
 Lindås kr. 3126
 Meland kr. 3000
 Austrheim kr. 2400
 Radøy kr. 2800

Lagsbetalinga

Kor, korps og grupper kjøper dirigent- og instruktørtenester gjennom kulturskulen. Ordninga sikrar ryddige tilsetjingstilhøve for dirigentar og instruktørar. For skuleåret 2015-16 utgjer kjøpet om lag 0,88 årsverk.

Lagsbetalinga vart sist endra 01.08.14. Då vart timesatsane auka frå kr 250 til kr 275

for barne- og ungdomslag(10 % auke) og kr 350 til kr 375 for lag med vaksne medlemmer.(9% auke)

Lagsbetalinga utgjer for 2015 omlag 250 000. Utover dette dekkar laget reiseutgifter for dirigent/instruktør.

Vurdering

Det er viktig å halda elevbetalinga på eit rimeleg nivå for å sikra ei god rekruttering til tilboda i kulturskulen. Kulturskuletilbodet når svært mange barn og unge i kommunen. Elevane i kulturskulen er viktige bidragsytarar i kulturelle samanhengar i bygdene våre, og dei er gode ambassadørar for kommunen. Elevtalet er stabilt.

Det vert lagt opp til ein prosentvis auke av elevbetalinga på 3% gjeldande frå 01.08.16. Dette er i tråd med vedtak i rammesaka.

Laga er bærebjelken i det lokale kulturlivet, og for kommunen må det vera viktig å leggja best mogleg til rette for at laga har rammevilkår for utvikling.

Etter at timesatsane hadde stått uendra frå 01.08.11 vart satsane auka med kring 10% frå 01.08.14.

Fleire lag har ma pga lågare barnetal i kommunen hatt noko mindre rekruttering, noko som medfører at færre medlemmer må stå for innhenting av midlar til laget, og i neste omgang slitasje. Det vert frå lagshald kommentert at verken kommunale kulturmidlar eller kommunale VO-midlar har auka i takt med prisauken på kjøp av kommunale tenester gjennom kulturskulen. Sekken til kulturmidlar har faktisk vorte redusert dei siste åra.

Også her vert det i tråd med vedtak i rammesaka lagt opp til ein prosentvis auke av lagsbetalinga på 3% gjeldande frå 01.08.16.

Konklusjon

Satsane for elevbetaling vert frå 01.08.16 auka med 3 % frå kr 2100 til kr 2163 frå 01.08.16

30 % søskenmoderasjon som før.

Timesatsane for lagsbetaling vert frå 01.08.16 auka med 3 % frå kr. 275 til kr 283 for barne- og ungdomslag og frå kr 375 til kr 386 for lag med vaksne medlemmer.

Sakspapir

Saksbehandlar	Arkiv	ArkivsakID
Alf Magnar Strand	FA - B14	15/839

Saknr	Utval	Type	Dato
108/2015	Formannskapet	PS	20.10.2015

Rammetimetal for skuleåret 2016-17

32T

Oversyn over elev-, klasse- og timetal (23286)

Rådmannen sitt framlegg til vedtak:

1 Det endelege rammetimetalet for skuleåret 2016-17 vert fastsett innanfor dei vedtekne rammene for budsjettet 2016 til 753 t/v.

2 Timane skal dekkja:

- a) Timar etter fag- og timebyteplan
- b) Delingstimar
- c) Kontaktlærartenesta
- d) Sosialpedagogiske tenester/rådgjeving
- e) Timar til spesialpedagogiske tilleggsressursar etter søknad i skulen og førskulealder (§5-1 i Opplæringslova)
- f) Spesialpedagogiske timar til vaksne

3 I tillegg kjem timetalet til morsmålsundervisning og norskopplæring for framandspråklege.

4 Timane etter fag- og timebyteplan og sosialpedagogiske tenester/rådgjeving vert fordelte av rådmannen til skulane i samsvar med vedlagde utgreiing.

5 Rådmannen får fullmakt til å gjera nødvendige overføringar av lønsmidlar mellom skulane som ein konsekvens av vedteke rammetimetal.

6 Rådmannen får fullmakt til å følgja opp rammetimetalet og gjera mindre endringar innanfor vedtekne budsjetttrammar for oppvekstsektoren dersom det oppstår nye/uføresette brukarbehov.

Saksopplysningar:

Bakgrunn

Rammetimetalet har vore gjennomarbeidd av rektorane i budsjettprosessen. Rektorane har

sett opp

framlegg til rammetimetale for eigen skule i samsvar med tildelt budsjetttramme. Rådmannen har

deretter handsama rammetimetale med vekt på å få til ei likeverdig tildeling mellom skulane. For å få til eit budsjett i balanse, har rådmannen i samråd med rektorane måtta spare inn nokre timar på kvar skule.

Oversyn over rektorane sine framlegg og rådmannen sin gjennomgang ligg ved.

Lønsbudsjettet for kvar skule vil deretter bli sett opp med bakgrunn i vedteke rammetimetale.

Fakta/Vurdering

Utviklinga i rammetimetale dei siste åra

Skuleår	Rammetimetale	Elevtal
2006-07	796,5	234
2007-08	796,5	225
2008-09	790	223
2009-10	768	225
2010-11	770	221
2011-12	760	208
2012-13	773	202
2013-14	773	202
2014-15	765	199
2015-16	768	197

Rådmannen legg i sitt framlegg opp til at rammetimetale for skuleåret 2016-17 vert minka med 15 timar i høve til det skuleåret me no er inne i. Rådmannen har i sitt framlegg kutta litt i timetale til både spesialundervisning og vanleg undervisning. Nordbygda skule får ein klasse mindre neste skuleår, for dei andre to skulane er det inga endring i klassetale. Som det går fram av tabellen ovanfor, er elevtale i kommunen ganske stabilt. Rådmannen prøver også komande år å leggja opp til å bruka forholdsvis mange timar i småskulen. Dette er i samsvar med den vekt sentrale styresmakter legg på tidleg tiltak og auka lærartettleik i småskulen, og rådmannen finn det rett å prioritera desse årsstega.

Rektorane kan elles, etter at kommunestyret har gjort vedtak, fordela delingstimane på dei klassestega dei meiner timane vil koma best til nytte.

Konklusjon

Rådmannen tilrår at framlegget til rammetimetale for skuleåret 2016-17 vert vedteke slik det går fram av saksutgreiinga.



Notat

Til Formannskap/kommunestyre

Kopi til:

Sakshandsamar: Rådjevargruppa/Alf Magnar Strand

Vår referanse: 15/839 - 15/4620 / FA - B14

Dato: 13.10.2015

Emne: Oversyn over elev-, klasse- og timetal

Vedlagt følger oversyn over elev-, klasse- og timetal ved skulane skuleåret 2016-17 som bakgrunnsmateriale for å vedta rammetimetalet.

Alf Strand
Oppvekstleiar

MATRE SKULE 2015-16

MATRE SKULE 2016-17

Årssteg	Tal elevar	Tal klassar	Årssteg	Tal elevar	Tal klassar
1./2	9	1	1./2	12	1
3./4	15	1	3./4	13	1
5.	4	1	5/6	8	1
6/7	16	1	7	12	1
8./9	15	1	8./9	14	1
10	8	1	10.	6	1
Sum	67	6		65	6

Matre skule har 67 elevar fordelt på 6 klassar 2015-16.

Matre skule får 65 elevar fordelt på 6 klassar 2016-17.

NORDBYGDA SKULE 2015-16

NORDBYGDA SKULE 2016-17

Årssteg	Tal elevar	Tal klassar	Årssteg	Tal elevar	Tal klassar
1	8	1	1./2	14	1
2.	11	1	3.	11	1
3.	13	1	4.	13	1
4/5.	12	1			
6	9	1	5/6	12	1
7.	9	1	7	9	1
8/9.	14	1	8/9.	14	1
10.	5	1	10.	9	1
Sum	82	8		82	7

Nordbygda skule har 82 elevar fordelt på 8 klassar 2014-15.

Nordbygda skule får 82 elevar fordelt på 7 klassar 2015-16.

SANDNES SKULE 2015-2016

SANDNES SKULE 2016-17

Årssteg	Tal elevar	Tal klassar	Årssteg	Tal elevar	Tal klassar
1./2	12	1	1./2	14	1
3./4	10	1	3./4	4	1
5./6/7	11	1	5./6/7	14	1
8./9	11	1	8/9	10	1
10.	9	1	10	6	1
Sum	53	5		48	5

Sandnes skule har 53 elevar fordelt på 5 klassar 2015-16.

Sandnes skule får 48 elevar fordelt på 5 klassar 2016-17.

1 TIMAR TIL VANLEG UNDERVISNING

Skulane har levert inn følgjande behov for timar:

A Matre skule

Klasse	Elevtal	Basistimar	Delingstimar	Sum timar
1./2	12	24	8	32
3./4	12	24	9	33
5./6	9	30	10	40
7	12	30	0	30
8./9	14	31	12	43
10.	6	31		31
Sum	65	170	39	209

Matre skule har 209 timar til vanleg undervisning skuleåret 2015-16.

B Nordbygda skule

Klasse	Elevtal	Basistimar	Delingstimar	Sum timar
1./2	14	24	12	36
3.	11	24		24
4.	13	24		24
5/6	12	30	12	42
7.	9	30		30
8/9	14	31	10	41
10.	5	31	3	34
Sum	82	194	37	231

Nordbygda skule har 235 timar til vanleg undervisning skuleåret 2015-16.

C Sandnes skule

Klasse	Elevtal	Basistimar	Delingstimar	Sum timar
1./2.	14	24	4	28
3./4	4	24	4	28
5./6/7	14	30	12	42
8./9	10	31	8	39
10	6	31	3	34
Sum	50	140	31	171

Sandnes skule har 178 timar til vanleg undervisning skuleåret 2014-15.

II Sosialpedagogiske tiltak på skulane

Skulane har levert inn følgjande behov for timar til dette føremålet:

Skule	Kontaktlærer	Rådgjevar/ sosiallærer	Elevråds- kontakt	IKT	Sum (2015-16)
Matre	6	3	1	3	13 (15)
Nordbygda	8	3	1	4	16 (17)
Sandnes	5	3	1	4	13 (13)

III Tilleggsressursar til spesialundervisning

Skulane har levert inn følgjande førebels behov for timar til spesialundervisning skuleåret 2016-17.

	Timar	Byrdefull undervisning	Sum	(2015-16)
Førskuletiltak				
Matre skule	23	3	26	(30)
Nordbygda skule	36	4	40	(40)
Sandnes skule	35	4	39	(39)
Sum	94	11	105	(109)

Rådmannen sitt framlegg til rammetimetal for skuleåret 2016-17

I Timar til vanleg undervisning

A Matre skule

Klasse	Elevtal	Basistimar	Delingstimar	Sum timar
1./2	12	24	9	33
3./4	12	24	9	33
5/6	9	30	6	37
7.	12	30		30
8./9	14	31	11	43
10.	6	31	3	34
	65	170	38	208

Dette er 1 t mindre enn rektor sitt framlegg.

B Nordbygda skule

Klasse	Elevtal	Basistimar	Delingstimar	Sum timar
1./2	12	24	10	34
3.	11	24	0	24
4.	13	24	0	24
5./6	12	30	9	39
7.	9	30	0	30
8./9	14	31	11	42
10.	9	31	3	34
	82	194	33	227

Dette er 4 timar mindre enn rektor sitt framlegg.

C Sandnes skule

Klasse	Elevtal	Basistimar	Delingstimar	Sum timar
1./2	14	24	10	34
3./4	4	24		24
5/6/7	14	30	12	42
8./9	10	31	8	39
10.	6	31	3	34
	48	140	33	173

Dette er 2 timar meir enn rektor sitt framlegg.

II Sosialpedagogiske tiltak på skulane

Rådmannen går inn for slik tildeling av timar til dette føremålet:

	Kontaktlærer	IKT	Rådgevar/ sosiallærer	Elevråds- kontakt	Sum (2015-16)
Matre	6	3	3	1	13 (15)
Nordbygda	8	3	3	1	15 (17)
Sandnes	5	3	3	1	12 (13)
Sum	19	9	9	3	40 (45)

III Tilleggsressursar til spesialundervisning

Rådmannen gjer slik innstilling:

	Timar	Byrdefull undervisning	Sum (2015-16)
Førskuletiltak	0		
Matre skule	22	3	25 (27)
Nordbygda skule	34	4	38 (33)
Sandnes skule	33	3	36 (36)
Sum	89	10	99 (96)

IV Rådmannen sitt framlegg til totalt rammetimetal

Skule	Basis	Deling	Sos.ped	Spes.ped	Byrdef	Sum	2015-16
Matre	170	38	13	22	3	246	250
Nordbygda	194	33	15	34	4	280	285
Sandnes	140	33	12	33	3	221	227
Sum	504	104	40	89	10	747	762

Ressursar til disposisjon på kommunenivå:

Spesialundervisning vaksne	2
Reserve	4
IKT	0
Sum	6

Konklusjon:

Rådmannen vil fremja rammetimetalet for skuleåret 2016-17 for alle tre skulane slik det no ligg føre og innafor vedteke budsjett 2016.

1 Det endelege rammetimetalet for skuleåret 2016-17 vert fastsett innanfor dei vedtekne rammene for budsjettet 2016 til 753 t/v.

2 Timane skal dekkja:

- a) Timar etter fag- og timebyteplan
- b) Delingstimar
- c) Kontaktlærartenesta
- d) Sosialpedagogiske tenester/rådgjeving
- e) Timar til spesialpedagogiske tilleggsressursar etter søknad i skulen og førskulealder (§5-1 i Opplæringslova)
- f) Spesialpedagogiske timar til vaksne

3 I tillegg kjem timetalet til morsmålsundervisning og norskopplæring for framandspråklege.

4 Timane etter fag- og timebyteplan og sosialpedagogiske tenester/rådgjeving vert fordelte av rådmannen til skulane i samsvar med vedlagde utgreiing.

5 Rådmannen får fullmakt til å gjera nødvendige overføringar av lønsmidlar mellom skulane som ein konsekvens av vedteke rammetimetal.

6 Rådmannen får fullmakt til å følgja opp rammetimetalet og gjera mindre endringar innanfor vedtekne budsjetttrammer for oppvekstsektoren dersom det oppstår nye/uføresette brukarbehov.

Alf Strand
Oppvekstleiar

Sakspapir

Saksbehandlar	Arkiv	ArkivsakID
Alf Magnar Strand	FA - B50	15/116

Saknr	Utval	Type	Dato
109/2015	Formannskapet	PS	20.10.2015
	Kommunestyret	PS	

Den kulturelle skulesekken - plan for perioden 2016-18

32T

Plan for den kulturelle skulesekken 2016-2018 (L)(23308)

Rådmannen sitt framlegg til vedtak:

Plan for den kulturelle skulesekken for perioden 2016-18 vert godkjend slik han ligg føre.

Saksopplysningar:

Bakgrunn

Den førre planen for Den kulturelle skulesekken (DKS) vart vedteken av kommunestyret 21. februar 2012 og galdt for perioden 2012-2015. Det må difor no lagast ein ny plan. Ein kommunal plan er ein føresetnad for å få fylkeskommunale midlar til kulturelle tiltak for elevane i grunnskulen. Dei siste åra har Masfjorden fått om lag kr 44000 årleg av Hordaland fylkeskommune til Den kulturelle skulesekken

Fakta/Vurdering

Den kulturelle skulesekken har gjennom dei åra ordninga har eksistert, vore eit tiltak som elevane våre har hatt stor glede av. Kvart år kjem ulike framsyningar på turné til skulane. I tillegg har me brukt midlar til å la klassar reisa på teater, filmframsyningar eller andre kulturarrangement i Bergen. T.d er det mange av elevane våre som slik har fått besøkt VilVite-senteret. På skulane er det difor stor interesse for at arbeidet må halda fram. Dersom me framleis skal få midlar frå Den kulturelle skulesekken, må det lagast ein ny 3-årsplan. Den vedlagde planen byggjer i store trekk på den planen som vart vedteken i 2012, men han er oppdatert og tilpassa den praksis ein no har.

Det er ikkje lenger eit krav at den kommunale planen for Den kulturelle skulesekken skal vedtakast av kommunestyret. Rådmannen vel likevel å leggja planen fram til politisk handsaming, slik at kommunestyret skal få god orientering om kulturarbeidet i skulen.

Høyring

Utkast til ny plan vart drøfta på møte i styringsgruppa for DKS 24. april 2015. Styringsgruppa er samansett av oppvekstleiar, kulturskulerektor, biblioteksjef og ein kulturkontakt frå kvar

skule. Utkastet har vore ute på høyring på skulane fram til 1. oktober. Det har ikkje kome vesentlege merknader i høyringsperioden. Dei få innspela som er komne, er arbeidde inn i utkastet til plan.

Konklusjon

Rådmannen tilrår at den framlagde planen for Den kulturelle skulesekken for perioden 2016-18 vert vedteken slik han ligg føre.



Masfjorden kommune



Den kulturelle skulesekken

2015 - 2018

1.0 Innleiing

Kommunale føresetnader for arbeidet med den kulturelle skulesekken

Masfjorden kommune har, trass i eit folketal på berre 1700, eit rikt kulturliv med mange og varierte tilbod for ulike aldersgrupper. Kommunen har hatt kulturskule (tidlegare musikkskule) i over 30 år, og denne har heile tida hatt svært god oppslutnad. Samla elevtal i kommunen har dei siste åra lege på rundt 200, og over 60 % av desse har kvart år fått tilbod i kulturskulen. Dette er såleis langt over den statlege målsettinga om at 1/3 av grunnskulelevane bør nyttiggjere seg tilbod i dei kommunale kulturskulane.

Masfjorden kommune er delt i tre bygdelag med kvart sitt oppvekstsenter. I kvart av sentra finn ein barnehage og 1-10 skule med skulefritidsordning. Oppvekstsentra har stått sentralt når det gjeld å formidle kultur i nærmiljøet, ikkje berre til eigne brukarar, men og i utoverretta verksemd.

Offentlege instansar og frivillige lag og organisasjonar har hatt eit godt samarbeid, det same gjeld næringslivet ved BKK og Masfjorden Næringsforum. Det har òg vore eit godt og nært samarbeid mellom kulturskulen og grunnskulen, m.a. når det gjeld bruk av lærarkrefter.

Kommunal satsing i relasjon til nasjonal og fylkesvis satsing.

Masfjorden har heilt sidan ordninga vart oppretta abonnert på Rikskonsertane sitt tilbod til skulane, ei ordning ein ynskjer å halde fram med.

1.1 Bakgrunn/historikk

Den førre planen vart vedteken av kommunestyret 21. februar 2012 og galdt for perioden 2012-2015. Det må difor lagast ein ny plan som er oppdatert etter dagens situasjon og slik at me framleis kan få fylkeskommunale midlar til kulturelle tiltak for elevane i grunnskulen.

1.2. Målsettingar

Overordna målsettingar for Den kulturelle skulesekken:

- å medverke til at elevar i grunnskulen får eit profesjonelt kulturtilbod
- å leggje til rette for at elevar i grunnskulen skal få tilgang til, gjere seg kjende med og få eit positivt forhold til kunst- og kulturuttrykk av alle slag
- å medverke til å utvikle ei heilskapleg innlemming av kunstnarlege og kulturelle uttrykk i realiseringa av skulen sine læringsmål
- å gje elevane høve til å få reisa ut og få oppleve kunstnarlege uttrykk

Målsetting for kultursatsinga i Masfjord-skulane:

Elevane i Masfjorden skal

- få møte og samarbeide med profesjonelle kunst- og kulturutøvarar
- få formidla kunst av dyktige profesjonelle utøvarar
 - få profesjonell hjelp til å utvikle og forbetre kvaliteten på eigne kunst- og kulturuttrykk
 - bli betre kjende med og lære å verdsetje lokale kunst- og kulturuttrykk i fortid og notid, både i kommunen og regionen elles
- lære å sjå kulturaktivitetar som ein verdiskapar i eit lokalmiljø
- få høve til å reisa ut og oppleve kunstnarlege uttrykk

Gjennom eit samarbeid med profesjonelle kulturarbeidarar og via dei same turnetilboda som elevane får ta del i, får lærarane i Masfjorden

- hjelp og inspirasjon til å ta kunst- og kulturuttrykk inn som ein viktig del av alle fag
- nye impulsar på sentrale område innanfor kunst og kultur
- felles kulturopplevingar saman med elevane

2.0 Treårig handlingsplan

2.1 Innhald

I samsvar med intensjonane i Kunnskapsløftet 2006 vil ein arbeide for at kunst- og kulturuttrykk vert ein naturleg del av undervisninga i flest mogleg fag på alle klassesteg

Grovskisse for satsingsfelt i ein 3-årsperiode:

ÅR	SMÅSKULESTEGET	MELLOMSTEGET	UNGDOMSSTEGET
15/ 16	*Teater/drama *Forfatterbesøk * Film	*Biletkunst *Lokalhistorie * Forfatterbesøk	*Dans/musikk * Arkitektur/design * Forfatterbesøk
16/ 17	*Musikk *Dans	*Musikk/dans *Teater/drama * Film	*Film *Forfatterbesøk
17/ 18	*Biletkunst	*Forfatterbesøk	*Teater/drama *Biletbehandling/digitale uttrykk

2.2. Eksisterande tiltak

Kommentar: Ein har her berre teke med større, årlege tiltak. Nokre av desse er godt innarbeidde over tid, andre er slike som ein no kan gjennomføra/vidareutvikla ved hjelp av DKS-midlar.

Tittel/prosjekt	Innhald	Samarbeidspartnarar og utøvarar	Målgruppe	Tidsrom
*Kunstdagar	Kunstoppleving/ biletskaping/ utstilling og presentasjon for andre. Fokus på ein kjent kunstnar	Lærarar i kunst og handverk, kontaktlærarar, eventuelt i samarbeid med lokale kunstnarar	Småskulesteget Ungdomssteget	I samsvar med lokale årsplanar
*»Kultur i juni«	Kulturtiltak med elevar i grunn- og kulturskulen	Kraftspel-komiteen	Grunnskulen og kulturskulen	Juni
*Teateroppsetjingar/ kulturkveldar	Revyar, musikalar, kabaretar osb.	Ungdomslag, danseinstruktørar, lokale revyforfattarar, foreldre	Dei ulike hovudstega	Haust/vår
*Dans	Opplæring og vidareutvikling av dansekunnskap	Helselaga og MOT	Dei ulike hovudstega	Vår
*Litteratur og lesestimulering	Forfattarbesøk Leseprosjekt Møte med biblioteket Bokbåten	Norsk forfattarsentrum Biblioteksjef Biblioteksjef Skulebibliotekar Lærarar i grunnskulen og kulturskulen	Mellom- og ungdomssteget Alle steg Småskulen Alle steg	Årleg Årleg Årleg November og februar
*Kulturskulekonsertar	To konsertar pr. skule med		Alle hovudstega	November og februar

*Kyrkjebesøk	framføring av kulturskuleelevar Avslutnings-konsert	Prest, diakoni- og undervisningsleiar	Småskulesteget	Juni
	Møte med den lokale kyrkja: Bygg, inventar, symbol, liturgiske fargar, høgtider, salmar			Vår

2.3. Planlagde prosjekt/tiltak

Tabellen syner planlagde prosjekt/tiltak berre for skuleåret 2015/16. Sjølv om Masfjorden har eit rikt og variert kulturliv, er ein svært avhengig av samarbeid med andre når det gjeld breidde og profesjonalitet i tilbodet.

*Teater/drama	Opplive profesjonelt teater/ få inspirasjon til eiga oppsetting Reisa ut for å oppleve og få inspirasjon	Turnetilbod frå DKS. Profesjonelt teater	Småskulesteget Mellom-/ungdomssteget	
*Litteratur og tekstsaking	Møte med kjend barnebokforfattar Møte med kjend ungdomsbokforfattar Eiga tekstsaking Å lage eigne tekstar	Profesjonell forfattar Bibliotekar (Norsklærarar)	Småskulesteget Mellomsteget Ungdomssteget Ungdomssteget	
*»Kultur i juni«	Samarbeid med profesjonell kunst/kulturutøvar i høve eitt av satsingsfeltet for mellomtrinnet.	Profesjonelle kunstnarar	Mellomsteget	Juni
*Kulturell dag i Bergen	Vitje museum, samlingar, Grieghallen, gå på teater m.m. Besøk på VilVite		Mellomsteget	Vår

*Dans/musikk	Oppleve profesjonell dans/samspel	Turnetilbud via DKS/ samarbeid med profesjonelle dansarar	1.-10. klasse	
	Musikk/dans lære internasjonale folkedansar	Ungdomslag/ idrettslag innvandrarar i regionen UWC		
	Dans	Opplæring og vidareutvikling av dans Samarbeid med helselaga og MOT		
	Musikk	MOT-konsert	5.-10.klasse	Vår
*Arkitektur/ design	Studere og dokumentere lokal byggeskikk Møte arkitektar, designarar og byggmeistarar	Arkitektar og designarar via tilbud frå DKS lokale byggmeistarar Kunsthøgskulen	Ungdomssteget	
	Arkitektur heime og ute	Studietur	10. klasse	

2.4. Samarbeidsrelasjonar og partnerar

Namn	Verksemd	Postadresse/e-postadresse	Tlf.
Frank Kvinge	Masfjorden kulturskule	Austfjordvegen 2724, 5981 Masfjordnes Frank.Kvinge@masfjorden.kommune.no	56 16 6246
Svein-Helge Hofslundsengen	Rådmann i Masfjorden	Austfjordvegen 2724, 5981 Masfjordnes Svein-Helge.Hofslundsengen@masfjorden.kommune.no	56 16 6200 56 16 6215
Kjellaug Bolset Strand	Biblioteksjef i Masfjorden	Masfjorden folkebibliotek, Fensfjordvegen 494, 5986 Hosteland Kjellaug.Strand@masfjorden.kommune.no	56 16 6420
Alf Strand	Rådgjevar for oppvekst og kultur	Austfjordvegen 2724, 5981 Masfjordnes Alf.M.Strand@masfjorden.kommune.no	56 16 6241
Marta Midtbø	MOT-koordinator	Fensfjordvegen 490, 5986 Hosteland Marta.midtbo@masfjorden.kommune.no	56 16 6313

3.0. Organisering

3.1. Organisering av arbeidet med Den kulturelle skulesekken

Rådgjevar for oppvekst og kultur er kommunal kontaktperson med ansvar for lokal satsing og tilrettelegging. På kvar skule er det ein kulturkontakt med ansvar for DKS. Kommunal kontaktperson og kulturkontakten på skulane møtest minst ein gong årleg.

3.2. Oversyn over dei medverkande i arbeidet med DKS i kommunen

DKS-kontaktperson i kommunen	Ansvarsområde	Postadresse/ Straumpostadresse	Tlf. arbeid Mobil
Alf Strand	Leiar og sekretær for arbeidsgruppa, Rådgjevar for oppvekst og kultur	5981 Masfjordnes Alf.M.Strand@masfjorden.kommune.no	56166241 41610978

Andre interne samarbeidspartnarar: Sjå tabellen under 2.4.

3.3. Kulturkontaktordninga ved skulane

Skule/skulestad	Kulturkontakt	Tlf.arbeid /mobil	Postadresse/ Straumpostadresse
Matre skule, Matredal	Liv Brekken	56 16 61 62	5984 Matredal liv.brekken@masfjorden.kommune.no
Sandnes skule, Masfjordnes	Terje Rasdal	56 16 63 63	5981 Masfjordnes terje.rasdal@masfjorden.kommune.no
Nordbygda skule, Hosteland	Endre Tynning Nystrand	56 16 64 00/ 91524405	5986 Hosteland endre.nystrand@masfjorden.kommune.no

Adresse til Den kulturelle skulesekken i Hordaland: **www.dks-hordaland.no**

4.0. Økonomiplan

4.1 Planar for kommunale avsetningar til Den kulturelle skulesekken

Ut frå planlagde satsingar og bruk av midlar føregåande år, set Masfjorden kommune av slike summar til arbeidet med DKS komande år:

2016: kr. 75.000,-
2017: kr. 75.000,-
2018: kr. 75.000,-

Samla: kr 225.000

4.2. Stipulert budsjett for ein 3-årig periode for eksisterande og planlagde tiltak

Tiltak	Kva skal midlane nyttast til	Eigne midlar	Tildelte midlar frå DKS
Turnetilbod frå DKS	Kommunale midlar: Eigenbetaling for turnetilboda (kr. 9, pr. elev pr. tilbod) -skyssutgifter internt -noko materiellutgifter -utgifter til utstillingar Frå fylkeskomm.: Finansiering av turnetilboda	Kr. 60.000,-	Kr. 62.000,-
Kulturdag i Bergen	Eigne midlar: -subsidiering skyss -eigendel tilboda i Bergen	Kr. 40.000,-	Kr 10.000
Forfattarbesøk	Honorar	Kr 50.000	Kr 20.000
"Kultur i juni"	Eigne midlar: -skyssutgifter elevar -finansiering honorar til kulturoperatørar i arbeid med skuleklassar -div. materiellutgifter m.m.	Kr. 50.000,-	Kr. 22.000,-
Andre lokale tiltak		Kr 25.000,-	Kr 16.000,-

Samla løyving frå fylkeskommunen (DKS-midlar):

Kr. 130.000,-

Sakspapir

Saksbehandlar	Arkiv	ArkivsakID
Alf Magnar Strand	FA - B01, HistSak - 13/97	14/175

Saknr	Utval	Type	Dato
110/2015	Formannskapet	PS	20.10.2015
	Kommunestyret	PS	

Revidert samarbeidsavtale for PPT

32T

Framlegg til sam (L)(19924)

Rådmannen sitt framlegg til vedtak:

Revidert samarbeidsavtale for Ytre Sogn og –Sunnfjord vert vedteken. Avtalen skal gjelda frå 1. august 2015.

Saksopplysningar:

Bakgrunn/ Fakta/ Vurdering

Fagrådet for PPT i Ytre Sogn og – Sunnfjord har i møte 24.06.15 handsama framlegg til revidert samarbeidsavtale mellom samarbeidskommunane for tenesta. Endringane i høve gjeldande avtale er i store trekk at Fjaler kommune leiger inn fagpersonar frå samarbeidskommunar for å dekke trongen for fagkompetanse.

Fordelinga av utgiftene mellom kommunane er forenkla i høve gjeldande avtale. Fordeling av løns- og driftsutgifter mellom samarbeidskommunane vert utrekna med grunnlag i samla barnetal i skule og barnehage kvart år.

Fylkeskommunen er unnateke dette sidan dei ikkje ønskjer å vidareføre fylkeskommunal finansiering av styrkingsstillingane og spesiallærarstillingane, noko som utgjer 1,23 fagstilling. Dei ønskjer også å redusere sin del av kontorstillinga. Etter forhandlingar har fylkeskommunen komme med tilbod om at stillingsreduksjonane kan takast over perioden 01.08.15 - 01.01.17. Fylkeskommunen sine krav er tatt til etterretning i framlegget til ny avtale. Følgjene av dette er at PPT- tilsette vil føre timar over den tenesta fylkeskommunen får, slik at tenesta som blir gitt står i høve til dei stillingane dei betaler for.

På grunn av at vakante stillingar ikkje vert lyst ut på nytt, er samla stillingar i PPT redusert frå 11,95 fagstillingar i gjeldande avtale, til 11,2 stillingar i framlegget til ny avtale. Dette betyr at stillingsreduksjonen som fylkeskommunen har bede om, er inndeckt til utgangen av 2016. Elles skal stillingsrammene for tenesta evaluerast årleg.

Konklusjon

Den reviderte avtalen vert vedteken slik han ligg føre.

Avtale om pedagogisk-psykologisk teneste mellom kommunane Fjaler, Askvoll, Balestrand, Gulen, Hyllestad, Høyanger, Masfjorden, Solund og Sogn og Fjordane fylkeskommune.

1. Namn og formål.

Namnet på kontoret skal vere PPT for Ytre Sogn og – Sunnfjord.

Formålet med samarbeidet om pedagogisk-psykologisk teneste er å oppfylle krava i Opplæringslova § 5-6.

2. Driftsansvarleg.

Fjaler kommune eig og driv PPT for Ytre Sogn og –Sunnfjord. Kommunen har ansvaret for å drive tenesta. For å dekke trongen for fagkompetanse, leiger kommunen inn fagpersonar frå samarbeidskommunar.

3. Kjøp av tenester.

Dei samarbeidande kommunane og fylkeskommunen kjøper tenester av Fjaler kommune til sjølvkost.

4. Administrasjon.

PPT er administrativt underlagt rådmannen i Fjaler kommune. Det administrative ansvaret for dei tilsette ved PPT-kontoret i Dale, ligg til leiaren ved kontoret. Det administrative ansvaret for dei tilsette i dei andre kommunane, ligg til rådmannen i den einskilde kommune. Det faglege ansvaret for alle tilsette og disponering av fagressursane i samsvar med stillingsprosenten, ligg til leiinga ved PPT-kontoret.

5. Bemanning.

PPT- i ytre Sogn og Sunnfjord har pr. 01.08.15 ei stillingsramme på 11.2 stillingar.

Stillingsramma vert evaluert årleg.

Fjaler kommune har 4,8 fagstilling. Fjaler kommune kjøper desse fagstillingane: Askvoll kommune 0,6 fagstilling, Balestrand kommune 1,0 fagstilling, Gulen kommune 1 fagstilling, Høyanger kommune 2, 5 fagstilling, Hyllestad kommune 0 stilling, Masfjorden kommune 1 fagstilling og Solund kommune 0,3 stilling, Sogn og Fjordane fylkeskommune 0 stilling..

Det vert ikkje sett inn vikar i stillingar som er vakante over eit avgrensa tidsrom, eller i stillingar der ein ikkje får kvalifiserte søkjarar. Andre tilsette i tenesta vil i slike tilfelle utføre dei nødvendige oppgåvene.

Ein av dei tilsette i fagstillingane er samstundes kontorleiar, og ein annan er nestleiar. Det skal settast av tid til leiing.

6. Kompetanse.

Kontoret skal ha spesialpedagogisk, psykologisk og sosialfagleg kompetanse og kompetanse på systemarbeid. Kontoret skal yte teneste til alle som har rett til pedagogisk-psykologisk teneste etter Opplæringslova.

Kontorleiar saman med fagrådet vurderer kva kompetanse kontoret til ei kvar tid treng innafør vedtekne stillingsheimlar.

7. Administrativt fagråd for PPT for Ytre Sogn og –Sunnfjord.

Kontoret skal ha eit administrativt fagråd samansett slik:

Kontorleiaren

- 1 representant frå Fjaler kommune
 - 1 representant frå Askvoll kommune
 - 1 representant frå Balestrand kommune
 - 1 representant frå Gulen kommune
 - 1 representant frå Hyllestad kommune
 - 1 representant frå Høyanger kommune
 - 1 representant frå Masfjorden kommune
 - 1 representant frå Solund kommune
- Rektor ved ein av dei to vidaregåande skulane.

Kommunane og fylkeskommunen vel kvar sine medlem. Fagrådet vel sjølv leiar. PPT-kontoret har sekretariatsansvar for fagrådet.

Fagrådet skal ha møte minimum to gonger i året.

Kontorleiar har ansvar for å utarbeide handlingsplan/årsplan for kontoret.

Fagrådet skal mellom anna:

- Drøfte og gje innspel til handlingsplan/årsplan og årsmelding for kontoret.
- Tilrå budsjett innafør budsjetttramma
- Drøfte PPT si rolle i grunnopplæringa
- Vurdere fagsamansettinga ved kontoret
- Tilrå eventuelle endringar av tenesta

8. Fordelinga av årsverk og driftsutgifter.

Fordeling av løns- og driftsutgifter mellom samarbeidskommunane vert utrekna med grunnlag i samla barnetal i skule og barnehage kvart år. Fylkeskommunen er unnateke dette.

Fylkeskommunen sine lønskostnader med tenesta vert rekna ut frå gjennomsnittsløna for dei tilsette som ansvaret for å yte teneste til dei vidaregåande skulane og vil utgjere slik stilling:

Frå 01.08.15 : 1,6 fagstilling

Frå 01.01.16: 1,1 fagstilling

Frå 01.01.17: 0,6 fagstilling og 0,1 kontorstilling

Driftsutgifter fordelt i høve den stillingsstorleiken fylkeskommunen kjøper, kjem i tillegg.

Kommunane forskotterer sin del av utgiftene kvart halvår; 1. januar og 1.juli.

Kommunane leverer sine rekneskapstal for dei fagpersonane Fjaler leiger til Fjaler kommune innan 15.januar kvart år.

Årsrapport og budsjett/rekneskap for året før skal sendast til samarbeidskommunane når dette er ferdig handsama. Avrekning i høve rekneskap skjer i samband med årsoppgjeret.

Ny fordeling av utgiftene vert gjort gjeldande frå 01.08.15.

9. Samarbeid.

Samarbeidet om pedagogisk-psykologisk teneste i Ytre Sogn og –Sunnfjord vil innebere sams fagleg leiing og koordinering.

Leiar og nestleiar ved kontoret vil saman med fagrådet arbeide ut nærare retningsliner for samarbeidet. Desse vil mellom anna omhandle:

- Deling av regionen i høvelege inntaksområde.
- Utpeiking av PP-kontaktpersonar for alle skular og barnehagar.
- Retningsliner for arkivhald.
- Retningsliner for deling av saksansvar mellom dei tilsette og dei innleigde fagpersonane.

PPT-kontoret skal samarbeide med dei andre PPT-kontora i Sogn og Fjordane. Samarbeidet vert organisert av eit leiarforum i fylket og skal mellom anna omfatte følgjande område:

- Utveksling og kjøp av tenester mellom kontora.
- Felles kompetanseheving.
- Lærande nettverk.

Utviklingsplanen for PPT i vidaregåande opplæring i Sogn og Fjordane regulerer i tillegg samarbeidsområda for den fylkeskommunale delen av tenesta.

10. Avtalevilkår.

Avtalen gjeld i fire år frå 01.08.2015.

Avtalen kan seiast opp av kvar av partane med eitt års skriftleg varsel. Før oppseiing av avtalen skal det først tingingar mellom partane.

Dato:
Fjaler kommune

Dato:
Askvoll kommune

Dato:
Balestrand kommune

Dato:
Gulen kommune

Dato:
Hyllestad kommune

Dato:
Høyanger kommune

Dato:
Masfjorden kommune

Dato:
Solund kommune

Dato:
Sogn og Fjordane fylkeskommune

Sakspapir

Saksbehandlar	Arkiv	ArkivsakID
Svein Helge Hofslundsengen	FA - F47	15/843

Saknr	Utval	Type	Dato
111/2015	Formannskapet	PS	20.10.2015
	Kommunestyret	PS	

Vertskommunesamarbeid - barnevernstenestene i Gulen og Masfjorden kommunar

32T

Samarbeidet mell
Avtaledokument

Rådmannen sitt framlegg til vedtak:

Avtale om vertskommunesamarbeid mellom Gulen og Masfjorden kommunar om felles barnevern vert godkjent.

Masfjorden kommune delegerer til Gulen kommune å utføre dei oppgåver som er lagt til kommunen i barnevernsaker.

Saksopplysningar:

Bakgrunn

KS-054/13 Vedtak :

- 4. Seinast innan 2015 skal kommunane ha utgreidd om det er grunnlag for å inngå vertskommunesamarbeid etter kommunelova. Til dette arbeidet tilrår kommunestyret at det vert oversendt søknad om tilskot til utgreiing av interkommunalt samarbeid.**

FS - 142/2014 VEDTAK:

1. Barnevernet for kommunane Gulen og Masfjorden vert samlokalisert i tidlegare NAV lokala på Hosteland.
2. Det vert inngått ein husleigeavtale på inntil 5 år. Ein prøver å avgrense leigeperioden prøveår 2015 + opsjon 2+2 år. Masfjorden kommune vert avtalepart med utleigar. Begge kommunane forpliktar seg til å dekke sin del av leigekostnadene jf. inngått leigeavtale (og jf. pkt. 5)
3. Samlokaliseringa gjeld i første omgang for perioden til og med 31.12.2015, men kommunane har som intensjon at dette skal bli ei permanent løysing for barnevernet.
4. Gulen kommune er vertskommune for felles stilling (50% kvar av kommunane med statleg finansiering) jf. Kommunestyresak 54/13, kor ein og vedtok at seinast innan 2015 skal kommunane ha utgreidd om det er grunnlag for å inngå vertskommunesamarbeid etter kommunelova. Til dette arbeidet tilrår kommunestyret at det vert oversendt søknad om tilskot til utgreiing av interkommunalt samarbeid.
5. Husleigekostnadene og andre felles kostnader elles vert fordelt likt mellom kommunane. Direkte kostnader som gjeld aktuelle kommune, vert dekkja fullt ut av aktuelle kommune.
6. Innafor rammene for driftsbudsjettet for 2015 vert ei stilling innan barnevernet auka opp med 10%. Barnevernsleiar i Gulen får eit samla leiaransvar for i alt 5 stillingar i barnevernet Gulen & Masfjorden.

Vurdering

Rådmannen meiner at samarbeidet må formaliserast og lovmessig forankrast betre enn det som har vore og er no-situasjonen.

Interkommunale samarbeid mellom kommunale barneverntenester har gitt erfaringar om at dei tilsette opplever ei styrking av fagmiljøa og at det fører til meir stabile tenester (Telemarksforskning). I følgje Prop. 106 L (2012-2013) om Endringer i barnevernet har Barnevernpanelet føreslege ei bemanningsnorm på minimum 5 tilsette i ei barnevernteneste, for å kunne kompensere mot den sårbarheita som ei mindre teneste vil kunne ha. Med minimum fem tilsette vil ein kunne unngå inhabilitet, og eit sterkare fagmiljø vil gjere det lettare å ta tak i tunge og vanskelege saker.

Gulen og Masfjorden barneverntenester har allereie samarbeidd i lengre tid. Det starta med at kommunane var settekommunar for kvarandre, dette utvikla seg til kollegarettleiing og felles fagdagar og opplæring. Felles opplæring har styrka samarbeidet mellom kommunane. Samarbeidet vart vidareutvikla ved å utarbeide felles Rutinehandbok for tenestene.

Samarbeid mellom barnevernstenestene i Gulen og Masfjorden er initiert av barnevernstenestene sjølve. Det i seg sjølv er eit godt utgangspunkt for å få til ein felles prosess, og ei god vurdering i høve om ein skal slå saman barnevernstenestene.

I eit notat som gjekk til formannskap og kommunestyret (04.09.14) orienterte barnevernstenesta om deira tankar rundt prosess og deira planar rundt eit prøveprosjekt med samlokalisering i felles kontor på Hosteland i Masfjorden.

Leiar for barnevernet i Masfjorden slutta hausten 2014, og leiar i Gulen overtok fag- og personalansvaret frå same tid.

Evalueringa som no ligg føre oppsummerer situasjonen etter 6 mnd. med felles kontor og under felles leiar. Erfaringane er gode og barnevernstenestene ynskjer å fortsetje arbeidet gjennom eit formalisert samarbeid.

Det er i fellesskap mellom kommunanenv/rådmenne og leiar for barnevernstenesta utarbeidd eit framlegg til avtale om vertskommunesamarbeid.

I avtalen er det lagt til grunn eit prinsipp der ein fordeler det økonomiske etter folketal når det gjeld løpande, administrative utgifter (t.d. løn, kontor..), medan ein knytter utgifter til faktiske tiltak i og utanfor heimen direkte til den kommunen som

born/familie er heimehøyrande i.

Fakta

Det er eit mål frå statleg hald at alle barneverntenester skal vere robuste og kompetente for å kunne løyse særskilte krevjande oppgåver. I Prop. 106 L (2012-2013) om Endringer i barnevernet vektlegg barne og likestillingsdepartementet målet om å styrke barnet sin posisjon i barnevernsaker, gje betre rettssikkerheit og auke kvaliteten i barnevernet sitt arbeid. Samarbeid på tvers av kommunegrensar vil vere tenleg for å få eit meir robust barnevern, med nødvendig kompetanse, ressursar og tiltak for å kunne løyse dei barnevernfaglege oppgåvene.

Heimelen for vertskommunesamarbeid følgjer av Kommuneleva § 28

§ 28-1 b. Administrativt vertskommunesamarbeid

1. En kommune (samarbeidskommune) kan avtale med en annen kommune (vertskommune)¹ at vertskommunen skal utføre oppgaver og treffe avgjørelser etter delegert myndighet fra samarbeidskommunen i enkeltsaker eller typer av saker som ikke er av prinsipiell betydning.
2. Bestemmelsen i nr. 1 gjelder tilsvarende for vertskommunesamarbeid mellom fylkeskommuner.
3. Delegasjon av myndighet som nevnt i nr. 1 skjer ved at kommunestyret eller fylkestinget selv gir instruks til egen administrasjonssjef om delegasjon til administrasjonssjefen i vertskommunen.
4. Folkevalgte organer i vertskommunen har ikke instruksjons- eller omgjøringsmyndighet der delegasjon er skjedd i samsvar med nr. 3.
5. En samarbeidskommune kan gi vertskommunen instruks om utøvelsen av den delegerte myndighet i saker som alene gjelder samarbeidskommunen eller berørte innbyggere.
6. For vedtak vertskommunen treffer etter delegasjon fra en samarbeidskommune, har samarbeidskommunen samme omgjøringsmyndighet som etter [forvaltningsloven](#)² § 35 første ledd.

Konklusjon

Rådmannen meiner prosessen med felles barnevernkontor har vore god, og at kommunane med denne løysinga får eit funksjonelt og fagleg sterkt barnevern. Rådmannen vil difor rå til at avtalen om vertskommunesamarbeid vert godkjent.

Samarbeidet som har vore mellom barnevernstenestene i Gulen og Masfjorden.

Barnevernet i Gulen flytta inn i lokala på Hosteland november 2014, og Masfjorden flytta inn i januar 2015.

Vårt motto er: Barneverntenesta i Gulen og Masfjorden, med barn i fokus!

Vegen fram til der vi står i dag, 24. juni 2015:

- Det har vore ein prosess som starta 2009 med at Barnevernet i dei to kommunane var sette kommunar for kvarandre, tok saker for kvarandre og jobba i felles sak.
- I 2010 hadde ein felles kurs og kompetanseheving, PMTO. Dette er ei foreldrerettleiingsprogram. Opplæringa gjekk over 2 år, i Fjaler. Her var barnevernet i begge kommunane og helsesyster i Masfjorden med.
- 2011 starta ein opp med felles fagdagar ein gong i månaden.
- 2012: Kompetansehevingsmidlar frå Fylkesmannen i Sogn og Fjordane, der barnevernet og helsesyster i Gulen og barnevernet i Masfjorden var med på felles opplæring i bruk av COS, som er ein foreldrerettleiingsmetode; Tryggleikssirkelen.
- 2013: Nye retningslinjer frå BLD, krav om minimum 5 stillingar for å vere ei barnevernteneste.
- Barnevernsleiarane i kommunane ville søkje om felles kompetansestilling.
- Rådmann i begge kommunar var positive, og det vart laga sak til kommunestyra som vedtok likelydande vedtak om å søkje om felles kompetanse stilling for kommunane
- Vi fekk midlar frå Fylkesmenna i begge fylka. Desse lønsmidla må rapporterast på kvart halvår til begge Fylkesmenna.
- 01.01.2014 begynte ny medarbeidar i stillinga, 50 % i Masfjorden, og 50 % i Gulen.
- Gulen er vertskommune for stillinga
- I 2014 hadde vi 3 teamutviklingsdagar, der vi vart kjent med kvarandre sine faglege- og personlege styrker og utfordringar.
- Behovet for å ha felles lokalar tvinga seg fram, og vi såg at det var svært viktig for å kunne samarbeide som eit team, og kunne nytte kvarandre sine styrker til det beste for tenestene i begge kommunane.
- Barnevernsleiarane var i møte med rådmenna om samlokalisering, og vart einig om å ha eit prøveår.

Hausten 2014:

- Det vart skrive leigekontrakt mellom utleigar på Hosteland og Masfjorden kommune, i lokala som NAV tidlegare hadde leigd.
- Barnevernsleiar i Masfjorden slutta i stillinga si 1.oktober, og leiar i Gulen barneverntenesta overtok leiaransvaret for barneverntenesta i Masfjorden. Det vart tilsett ny barnevernskonsulent 17.september.
- Barnevernstenestene rydda og arkiverte kvar for seg.

- Informasjon ut til innbyggjarane i begge kommunane
- Felles kurs
- Internt fagseminar
- Innarbeiding av rutinar
- Felles barnevernsleiar

Vår evaluering:

Barneverntenesta i Gulen og Masfjorden er einige om fylgjande:

- Styrkingsstillinga som vi fekk frå fylkesmenna har gjort samarbeidet mellom kommunane betre, og gjorde at vi fekk større fokus og framdrift på samlokaliseringprosessen.
- Vi har fått veileigna og fine kontor
- Vi må bli ei felles barnevernteneste slik at vi alle kan jobbe på tvers av kommunane, og bruka kvarandre sin fagkompetanse på best mogleg måte. Barna vil bli registrert og arkivert i heimhøyrende kommune.
- Vi opplever at samlokaliseringa har styrka barneverntenesta på følgjande måte:
 1. Vi har eit større fagmiljø.
 2. Høgare samla kompetanse lokalt for å løyse oppgåvene
 3. Betre rutinar på gjennomgang av melding og undersøking
 4. Gode rutinar på barnesamtale, som 2. samtale i oppstart av ei sak
 5. Grundigare observasjonar i barnehage, skule og heim
 6. Større moglegheit til saksrettleiing på kontoret
 7. Felles oppmøteplass gjev større kollegialt fellesskap, som gjev tryggleik og moglegheit til debrifing på saker
 8. Når vi er fleire treng vi ikkje gå inn i saker som vert for nære for både sakshandsamar og klient. (Dette er ei styrke, som vi kan kalle «robustheit»).
 9. Vi har godt samarbeid og godvilje frå begge fylkesmenna, og kan hente det beste frå begge fylka
 10. Vi har formalisert samarbeidet mellom barnevern, helse, ppt og politi
 11. Vi har formaliserte samarbeidsmøter med helsesystemene i begge kommunane ein gong i månaden. Der vert det utveksla erfaringar, og forventningar til roller/samarbeid. Vi har drøfta/rettleia kvarandre i forhold til anonyme «case». Barneverntenesta har invitert helsesystemene med på ulike kurs. PPT og legane i begge kommunane har blitt invitert med på desse månadlege samlingane.
 12. Barneverntenesta og politi har avtale om møte ein gong i halvåret.
 13. Barneverntenesta har invitert NAV og flyktningekonsulentane i begge kommunane. Dette har vi ikkje fått realisert enno.
 14. «Klaff» i Gulen kommune og «Oppvekstteam» i Masfjorden kommune fungerer som tidlegare, det same gjeld kriseteam i Gulen og tverrfagleg støtteteam i Masfjorden.
 15. Jane Hesjedal møter på leiarmøter i Gulen, Kristin Midtgård møter på leiarmøter i Masfjorden

Kva treng barnevernstenesta no:

- Formelle avtalar på korleis organiseringa mellom kommunane skal vere
 - Kven skal vere vertskommune?
 - Vi treng ein avklart leiarfunksjon, og kor stor stillingsprosent denne funksjonen skal ha
 - Eitt felles fagprogram, Familia , som er eit barnevernsfagleg program som 84 % av kommunane i Noreg brukar. Gulen brukar dette programmet i dag. Masfjorden kan nytte seg av den same.
 - Finne ei funksjonell telefonløyising
-
- Uavhengig av kommunesamanslåing eller ikkje.... Barnevernet treng eit felles fagsystem NO, vi treng moglegheit til å arbeide på tvers av kommunegrensene NO, men åtskilt arkivsystem slik som i dag.

24.juni 2015

Jane Hesjedal

Anne Marit Oppedal

Kristin Midtgård

Ingeborg Boge

Ina Austgulen

Ann Helen Engesæter

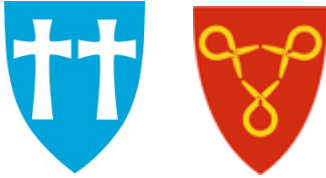

Arkivsak Gulen 15/1272

AVTALEDOKUMENT – BARNEVERNSTENESTA I GULEN OG MASFJORDEN

Det er inngått avtale om felles barnevernsteneste i Gulen og Masfjorden på følgende vilkår:

Vertskommunesamarbeid

Felles barnevern er oppretta som vertskommunesamarbeid etter kommunelova § 28b, mellom kommunane Gulen og Masfjorden. Namnet skal vera *Barneverntenesta i Gulen og Masfjorden*. Gulen kommune er vertskommune og Masfjorden er medlemskommune.

Foremålet med samarbeidet

Foremålet med samarbeidet er å få eit større fagmiljø, og kunne løyse oppgåvene til barnevernstenesta med høgare samla kompetanse. Barnevernstenesta vil arbeide under mottoet: Barneverntenesta i Gulen og Masfjorden, med barn i fokus!

Val av vertskommune

Vertskommune er Gulen kommune. Masfjorden kommune er medlemskommune.

Ansvar og myndigheit

Barnevernet v/ leiar er ansvarleg for å utøve kommunane sine oppgåver i tråd med barnevernlova § 2.

Leiar for barnevernet rapporterer til rådmannen i vertskommunen.

Kommunestyra i Gulen og Masfjorden (via Gulen) har delegert til leiar dei fullmakter som er tillete delegert etter barnevernslova.

Organisering, dimensjonering og lokalisering.

Ved oppstart av vertskommunesamarbeid er stillingsressurs definert til 1,8 stillingar Masfjorden og 2 stillingar Gulen.

I tillegg har kommunane 1 felles kompetansestilling, finansiert med eigne styrkingsmidlar frå Fylkesmannen.

Leiar for barnevernet har ansvar for økonomisk styring og dagleg leiging av barnevernkontoret. Alle ved barnevernkontoret vert tilsett i Gulen kommune som då har arbeidsgjevaransvaret for dei.

Kontorstad p.t. er Hosteland i Masfjorden kommune. Kontorstad er vald i høve praktiske årsaker.

Økonomi

Barnevernsleiar pliktar å utarbeida driftsbudsjett, og har ansvar for at desse vert gjennomførte.

Budsjettet lyt utarbeidast innan 01.09 kvart år og sendast kommunane.

Alle kostnader knytt til den administrative delen av tenestene (tilsette, kontorutgifter, husleige, reiser, kurs m.m.) skal delast etter folketal. Fordeling av kostnader, skal vera basert på folketalet pr. 01.01 i budsjettåret.

Alle utgifter knytt til tiltak i og utanfor heime (ref. Kostra inndeling) skal belastast den kommunen der tiltaket oppstår.

Gulen kommune fakturerer Masfjorden for kostnader knytt til samarbeidet. Budsjettet skal stå i forhold til den, til ei kvar tid, gjeldande situasjon som kommunane står over for. Driftsrekneskapet for samarbeidet skal førast særskild med eige ansvar i kommunerekneskapet.

Utstyr og anleggsmiddel, herunder køyretøy og IT skal eigast og driftast av vertskommunen. Investeringar i nytt utstyr av relativt stor verdi skal avklarast i begge kommunar gjennom normal budsjettprosess.

Overskot ved sal av tenester, skal godskrivas driftsbudsjettet.

Informasjon

Saker som er av spesiell karakter skal takast opp på rådmannsnivå. Det skal haldast faste møter mellom barnevernet og leiinga i dei to kommunane. Leiar for barnevernstenesta kallar inn til slikt møte to gongar i året.

Sal av tenester

Barnevernet skal ha mynde til å selja tenester. Det kan t.d. vere bistand til nabokommunar.

Avvikling / oppseiing av avtalen

Avtalen gjeld frå 01.01.16 og til ho vert sagt opp. Kvar av kommunane kan seia opp avtalen med 1 års varsel frå 31.12 det aktuelle året.

Tvisteløysing

Dersom det oppstår tvist eller anna usemje, og ein ikkje når fram med tingingar, skal det oppnemnast ei nemnd der kvar kommune har representant og ein felles nøytral domsrann.

Hosteland, _____

Gulen kommune, rådmann

Masfjorden kommune, rådmann

Sakspapir

Saksbehandlar	Arkiv	ArkivsakID
Helga Ellingsen	FE - 231	15/768

Saknr	Utval	Type	Dato
112/2015	Formannskapet	PS	20.10.2015
	Kommunestyret	PS	

Eigenbetaling pleie og omsorgstenester 2016

Rådmannen sitt framlegg til vedtak:

EIGENBETALING FOR PLEIE OG OMSORG, STØTTEKONTAKT OG HUSLEIGE I OMSORGSBUSTADER 2016

1. **Eigenbetaling heimehjelp/praktisk hjelp i heimen:**

Grunnlag (1G =) 90 068,- Pr 1. mai 2015	Inntektsramme	Satsar pr/time	Pris pr. mnd.	Auke %
Inntil 2 G utgiftstak på	0 – 180 136		191,-	3
2G - 3 G «	180 136 – 270 199	64,-	634,-	3
3 G - 4 G «	270 199 – 360 267	80,-	801,-	3
4 G - 5 G «	360 267 – 450 335	119,-	1.194,-	3
over 5 G «	450 335 -----	159,-	1.591,-	3
	-			

2. **Satsar for kortidsopphald institusjon:**

Her vil ein følgja staten sine satsar. Fastsetting av fribeløp og eigenandel for kommunale helse- og omsorgstenester vil verta gjort når ein mottar rundskriv frå Helse- og omsorgsdepartementet. (Rundskriv kjem i desember 2015)

3. **Husleige i omsorgsbustader vert kr 5.852,- pr. mnd. (auke på 3 %)**

4. **Matombringning/sal av mat:**

Kr. 66,- pr. middag m/dessert, levert frå Masfjorden sjukeheim

Kr. 77,- pr. middag m/ dessert, stor porsjon levert frå Masfjorden sjukeheim

Kr. 36,- pr. frukost frå Masfjorden sjukeheim

(satsane har vore uendra frå 2010 og 2011 og 2012, auke i 2013, uendra i 2014, auke 2015, auke i 2016)

5. **Eigenbetaling for tryggleiksalarm vert kr. 269,- pr. mnd for 2016 (3% auke)**
(endra i 2014, uendra i 2015, endra i 2016)

Fritak for minstepensjonistar.

6. **Eigenbetaling for røykvarslar kopia til tryggleiksalarm vert kr. 28,- pr. mnd for 2016**

7. Sats for støttekontakt / fritidskontakt vert kr. 174,50 pr. time.

Sats for støttekontakt har ikkje vore justert på mange år og er pr. 2015 på kr. 140,- kr timen. Samanlikna med andre kommunar er denne satsen lav. Andre kommunar brukar assistent med 10 års ansiennitet som grunnlag for timeløn til støttekontakt, den er pr. i dag er på 174,50 pr. timen.

Saksopplysningar:

Sakspapir

Saksbehandlar	Arkiv	ArkivsakID
Helga Ellingsen	FA - F30	14/121

Saknr	Utval	Type	Dato
113/2015	Formannskapet	PS	20.10.2015
	Kommunestyret	PS	

Samarbeid med Modalen kommune om 100% stilling som flyktningkonsulent

Rådmannen sitt framlegg til vedtak:

- 1. Masfjorden kommune aukar ressursen til flyktningarbeid i kommunen med 50% stilling.**
- 2. Masfjorden kommune inngår eit vertskommunesamarbeid med Modalen kommune i høve flyktningkonsulent.**
- 3. Masfjorden kommune lyser ut 100% stilling som flyktningkonsulent med arbeidsområde 50/50 i Masfjorden og Modalen kommune.**

Saksopplysningar:

Bakgrunn

Masfjorden kommune har i kommunestyrevedtak 057/2014 vedtok kommunen blant anna å opprette; «...stilling som flyktningkonsulent i minimum 50% stilling. Stillinga kan vurderast i samarbeid med nabo kommunar.»

I kommunestyrevedtak 057/2015 har Masfjorden vedteke å halde fast på kommunestyrevedtak 057/2014 om busetting av 10 flyktningar i 2015, men viss det er mogleg kan kommunen busette inntil 17 flyktningar i 2015, og tar sikte på å busette 14 flyktningar i 2016 og 10 flyktningar i 2017.

Masfjorden kommune har pr. i dag tilsett flyktningkonsulent i 50% stilling. Kommune har i september 2015 busett 12 flyktningar på Matre, noko som krev mykje organisering og planlegging.

Modalen kommune har vedteke å busette 10 flyktningar i 2015, og har kontakta Masfjorden for å vurdere eit samarbeid når det gjeld busetting av flyktningar. Modalen planlegg å starte opp med ein 50 % stilling som flyktningkonsulent, og ynskte å samarbeide om stilling slik at kommunane kan tilby ein 100% stilling til saman.

Vurdering

Arbeidsoppgåver og stillingsprosent:

I fyrste fase fram til busetting av flyktingar, har arbeidsoppgåvene til flyktingkonsulent vore innanfor ei ramme på 50%. I denne fasen har flyktingkonsulent kunne planlegge og organisere mottak av flyktingane, utan andre omsyn.

I september 2015 busette kommunen 12 flyktingar på Matre. Det har vore eit krevjande arbeid, med alt frå å organisere opplæring, kurs, møblere hus, mottak og henting av flyktingane, innkjøp av nødvendig kle og utstyr, organisering av transport til butikk, samarbeid med frivillige, introdusering på skule og barnehage, planlegging og organisering av introduksjonsprogrammet for dei vaksne, helse kontroll, kartlegging og mykje meir. Dette arbeidet har kravd langt meir enn 50 % stilling for å gjennomføre. I fyrste busettinga av flyktingar så var ikkje introduksjonsprogrammet starta opp, slik at flyktingkonsulent fekk god hjelp av lærar i introduksjonsprogrammet. Denne hjelpa vil ikkje vere tilgjengeleg ved seinare busetting. I tillegg har det vore nytta mange andre personar frå pleie og omsorg til dette arbeidet.

Utifrå dei erfaringar kommunen har gjort så langt, er det ikkje tilstrekkeleg og forsvarleg med 50% stilling som flyktingkonsulent. Målet er at flyktingane etter kvart skal ha behov for mindre bistand og hjelp frå flyktingkonsulent, men det vil ta tid. Skal kommunen klare å planlegge og organisere busetting av fleire flyktingar i 2016, er det behov for å auke ressursen innanfor flyktingarbeidet.

I dag er det kun ein person som arbeidar med busetting av flyktingar i Masfjorden kommune, noko som kan gjere tenesta sårbar ved sjukefråvær, ferie, m.m.

Samarbeid med Modalen kommune:

Modalen har kontakta Masfjorden for å vurdere om kommunen og flyktingkonsulent i Masfjorden ville samarbeide, slik at flyktingkonsulent kunne få ei 100 % stilling til saman. Dette er vurdert saman med flyktingkonsulent, men slik arbeidsoppgåvene er i dag, vil ikkje ei slik løysning fungere. Ei utfordringa er at både Masfjorden og Modalen kan få flyktingar på same tidsrom. Ein flyktingkonsulent kan ikkje klare å fylgje opp busetting av flyktingar i to kommunar, som i tillegg har utfordringa når det gjeld avstand og geografi.

Modalen har planlagt å starte med ein 50% stilling som flyktingkonsulent, slik som Masfjorden har gjort. Dei ynskjer å samarbeide med Masfjorden for å kunne tilby 100% stilling. Etter drøftingar med flyktingkonsulent er ein kome til at den beste løysing i fyrste omgang er å lyse ut ei ny 100% stilling som flyktingkonsulent, i tillegg til den 50% stilling som Masfjorden alt har. På den måten vil ein få to personar som kan samarbeide innan flyktingarbeidet, og det vil bidra til ei meir stabil og styrkja teneste i begge kommunane.

Fakta

Masfjorden kommune har tilsette 50% stilling som flyktingkonsulent i 2015. Med den ressursen Masfjorden kommune har pr. i dag på flyktingtenesta, vil ikkje kommunen klare å busette fleire flyktingar i 2015. Det vil og bli utfordrande å busette 14 flyktingar i 2016 jf K-vedtak 057/2015. Skal kommunen klare å busette og integrere fleire flyktingar i 2016, er det nødvendig å auke ressursane til flyktingarbeidet.

Modalen kommune skal tilsette flyktingkonsulent i 50 % stilling i 2015 og ynskjer å samarbeide med Masfjorden om denne stillinga, slik at ein kan lyse ut ei 100 % stilling. Modalen ynskjer eit samarbeid med Masfjorden kommune, der Masfjorden er vertskommune for samarbeidet.

Konklusjon

1. Masfjorden kommune aukar ressursen til flyktingarbeid i kommunen med 50% stilling.
2. Masfjorden kommune inngår eit samarbeid med Modalen kommune i høve flyktingkonsulent. Samarbeidet blir eit vertskommunesamarbeid etter kommunelova § 28b, der Masfjorden er vertskommune. Rådmann får ansvar for å utarbeide ein avtale med Modalen kommune.
3. Masfjorden kommune lyser ut 100% stilling som flyktingkonsulent med arbeidsområde 50/50 i Masfjorden og Modalen kommune.

Sakspapir

Saksbehandlar	Arkiv	ArkivsakID
Frode Vee-Haugen	FA - U63	15/783

Saknr	Utval	Type	Dato
114/2015	Formannskapet	PS	20.10.2015
	Kommunestyret	PS	

Søknad om serverings- og skjenkeløyve for Sandneskafeen

Rådmannen sitt framlegg til vedtak:

1. Nytt serverings- og skjenkeløyve vert tildelt Sandneskafeen ved løyvehavar Sigmund Holmaas, Austfjordvegen 2727, 5981 Masfjordnes.
2. Anita Tepstad, 5981 Masfjordnes vert godkjend som dagleg leiar for serveringsstaden
3. Åsmund Kvinge, 5981 vert godkjend som styrar for skjenkeløyvet.
4. Serverings- og skjenkestaden får fritak for krav om avløysar(stedfortreder).
5. Løyvet omfattar desse lokala/uteareal i gnr. 30, bnr. 23:
 - Hovudlokale 1. etasje ca. 80 m².
 - Uteområdet ca. 100 m² med i inngjerda og skjerma hage.
 Løyvet gjeld for øl og vin og vert gjeve alle dagar frå kl. 13.00 til kl. 01.00.
6. For slutta selskap gjeld utvida løyve for alkohol i gruppe 1, 2 og 3 slik:
 - Som alle skjenkestader frå kl. 13.00 til kl. 02.00.
 - Det er eit vilkår at det vert matserving i både pubdel og kafeteriadel av lokalet.
7. Serveringsløyvet gjeld frå dags dato utan avgrensing.
8. Skjenkeløyvet gjeld frå og med dags dato til og med 31.03.2020, jfr. alkohollova § 1-7.
9. Det er ein føresetnad at verksemda vert registrert hjå Mattilsynet region Hordaland og Sogn og fjordane snarast og innan 10. november 2015.

Heimel

Serveringslova med forskrifter og alkohollova med forskrifter.

Saksopplysningar:

Bakgrunn

Johansens servering og catering v/Torfinn Johansen har tilbakeført verksemda til Sandneskafeen AS og søker om nytt serveringsløyve og alminneleg skjenkeløyve i samband med eigarskifte.

Eksisterande løyveperiode for alle skjenkestader gjeld fram til 31.03.2016.

Uttale

Skatteoppkrevjaren har i brev datert 08.10.15 gjeve slik uttale:

«Skatteoppkrevjaren i Masfjorden har ingen merknader til at Sandneskafeen AS får serverings- og skjenkeløyve.»

Lensmannen har i brev datert 06.10.15 gjeve slik uttale:

«Lensmannen har ikkje merknader, jfr. alkohollova§ 1-7b og serveringslova § 6, til nokon av dei ansvarlege som er opplyst om i dykkar brev m/vedlegg.»

Sosialtenesta har i brev datert 12.10.15 gjeve slik uttale:

«NAV Masfjorden viser til alkoholpolitisk handlingsplan for Masfjorden kommune i perioden 2012-2016. Målsettinga i planen punkt ein står det:

Planen har som målsetjing å avgrensa dei skader som alkoholforbruk kan innebera for samfunnet og enkeltindivid i Masfjorden kommune, redusera alkoholforbruket i tråd med nasjonal målsetjing".

Ut frå dette kan NAV Masfjorden ikkje tilrå skjenkeløyve ved Sandneskafeen. Vi kan tilrå serveringsløyve.»

Fakta

Johansens servering og catering v/Torfinn Johansen har pr. 24.08.2015 tilbakeført verksemda til Sandneskafeen AS v/Sigmund Holmaas. I samband med eigarskifte søker Sandneskafeen AS om nytt serveringsløyve og skjenkeløyve slik serveringslova og alkohollova føreskriv.

Søknaden gjeld for alkoholkonsum under 22 %, dvs. gruppe 1 og 2.

Aldersgrensa 18 år skal gjelde frå kl. 23.00 - 02.00. Utanom denne tida skal det vera ein kafé som alle skal kunne bruke.

Skatteattest er motteken for søkjar. Opplysingar om skjenkestaden og teikningar blir ettersendt via post.

Opningstidene er sett opp slik:

kl. 11.00 - kl. 01.30 på alle dagar unnateke fredag og laurdag.

kl. 11.00 - kl. 02.30 på fredagar og laurdagar.

Det er søkt om skjenketid både inne og ute frå kl. 13.00 til kl. 02.00 alle dagar

Både innandørs og utandørs servering er ført opp med 70 sitteplassar, medan innearealet er ført opp med 80 kvm så er utearealet ført opp med 100 kvm. Adresse: Austfjordvegen 2727, 5981 Masfjordnes.

Lokaliteten er tenkt brukt som restaurant. Vakhold vert vurdert etter behov.

I søknaden er Åsmund Kvinge, 5981 Masfjordnes er sett opp som dagleg leiar og styrar for verksemda. Dei søker om unntak frå avløysar. I e-post datert 30.09.2015 er dette korrigert slik at Anita Tepstad, 5981 Masfjordnes skal vera dagleg leiar for serveringsløyve medan Åsmund Kvinge står som styrar for skjenkeløyvet.

Dagleg leiar for serveringsverksemda har etablererprøven og kunnskapsprøven, medan styrar for skjenkeløyvet har kunnskapsprøven i alkohollova.

Verksemda er førebels ikkje registrert hjå Mattilsynet. Det er lagt fram godkjend skatteattest verksemda.

Område for eksisterande serveringsløyve og skjenkeløyve:

Sandneskafeen overtek lokala til Johansens servering og catering v/Torfinn Johansen

- Hovudlokale i 1. etasje inngang frå/til hovudlokale og uteområde med inngjerda og skjerma hage. Inngang frå/til hovudlokale.

Alle skjenkestader i kommunen har skjenkeløyve for alkoholgruppe 1 og 2 frå kl. 13.00 – kl. 01.00. Johansens servering og catering frekk tildelt utvida skjenkeløyve til kl. 02.00 pr. 19.02.2015.

Fjellstovedrift har brennevinsløyve frå kl. 13.00 – kl. 24.00.

Vurdering

Kommunen har til no ikkje motteke kontrollrapportar eller klager av nokon art som tyder på at reglane i alkohollova med forskrifter ikkje har vore følgt for dei skjenkestadene som har løyve. Erfaringane med dei etablerte løyva så langt har vore gode.

Sandneskafeen må også ha nytt serveringsløyve sidan dette vart overdrege til Johansens servering og catering september 2014.

Alkoholpolitisk handlingsplan er vedteken av kommunestyret for perioden 2012 - 2016. I denne står det at skjenketidene for alkoholgruppe 1 og 2 (under 22%) skal vera frå kl. 13.00 – 01.00, jf. alkoholpolitisk handlingsplan pkt. 5. Viss ein skal gje alminneleg skjenkeløyve ut over denne perioden så må også alkoholpolitisk handlingsplan reviderast. Det er naturleg at dette vert gjort for den neste kommunestyreperioden når nytt kommunestyre er konstituert.

Prinsippet om likebehandling av skjenkesøknader har stått sterkt, det same gjeld behovet for harmonisering av dei lokale skjenkevilkåra. Viss ein skal endre skjenketidene midt i perioden, så vil dette også få konsekvensar for dei andre skjenkestadene. Difor vil rådmannen halde fast ved at skjenketidene vert oppretthalde for den eksisterande perioden, men vurdert på nytt i samband med oppatnying av skjenkeløyva for alle skjenkestadene. Målsettinga for planen pkt. 1 bør vere førande i dette tilfellet jf. uttalen frå sosialtenesta.

Det skal sterke grunnar for å ha vesentleg ulike opningstider mellom skjenkestadene eller aldersgrense for nokon men ikkje for andre. Argumentasjonen for at nokre av skjenkestadane er meir opphaldsstader for barn og ungdom enn andre må også vera sterk. Både barnehage og

skule ligg eit godt stykke unna dei fleste skjenkestadene

Konklusjon

Sandneskafeen ved Sigmund Holmaas får serveringsløyve og skjenkeløyve.

Anita Tepstad vert godkjend som dagleg leiar av serveringsstaden medan Åsmund Kvinge vert godkjend som styrar for skjenkeløyvet. Det vert gjeve fritak for avløyser slik det er søkt om.

Det vert også gjeve skjenkeløyve for øl og vin frå kl. 13.00 til 01.00 alle dagar. Det vert lov til uteskjenking i inngjerda område avgrensa til 70 sitteplassar.

Det vert gjeve utvida løyve for slutta lag for alkoholgruppe 1, 2 og 3 frå kl. 13.00 til kl. 02.00. Løyvet gjeld for perioden fram til 31.03.20.

Sakspapir

Saksbehandlar	Arkiv	ArkivsakID
Sveinung Toft	FE - 033	15/482

Saknr	Utval	Type	Dato
115/2015	Formannskapet	PS	20.10.2015
	Kommunestyret	PS	
011/2015	Teknisk utval	PS	20.10.2015

Teknisk utval - tilbakemelding frå evalueringsgruppa

32T

Evaluering av teknisk utval i Masfjorden

Teknisk utval - evaluering

Rådmannen sitt framlegg til vedtak:

Saka vert lagt fram for drøfting i formannskapet.

Saksopplysningar:

Bakgrunn og fakta:

Det vert vist til sak 054/2015 som var til handsaming i kommunestyret den 18.06.2015. Heile saka er vist i vedlegget. I møtet vedtok kommunestyret å oppnemne ei evalueringsgruppe med Frode Langhelle, Bjørn Egil Nordland og Vigdis Søvik som leiar.

Gruppa v/ leiar har no sendt over dokumentet «Evaluering av teknisk utval i Masfjorden – 21.09.2015», med ulike vurderingar knytt til teknisk utval sitt arbeid og framtid, og kjem til slutt fram med følgjande tilråding:

Tilråding:

Teknisk utval bør oppretthaldast også i neste kommunestyreperiode 2015 – 2019 med følgjande endringar og fornying:

- **Private reguleringsplanar bør overførast til formannskapet.**
- **Høyringssaker knytt til miljø, tekniske saker og landbruk må gå til Teknisk utval.**
- **Møtene må formaliserast meir med faste møter, og TU må gjerast meir kjent for innbyggjarane.**
- **TU bør få nytt namn: Utval for teknisk, miljø og landbruk.**
- **Eige fast sekretariat til TU og arbeidet rundt møteinnkallinga må formaliserast**

meir med kontaktmøte mellom leiar og administrasjon.**Vurdering:**

Rådmannen legg saka fram for formannskapet til vidare handsaming inn mot kommunestyret, som må ta endeleg avgjerd i saker som handlar om politisk styringsstruktur og delegering av oppgåver frå kommunestyret.

Heimelen for kommunestyret til å opprette faste utval og komitear finn ein i Kommuneleva §10. *Faste utvalg. Komiteer.* Her går det fram at kommunestyret står fritt til å oppretta og nedlegga komitear etter eige skjøn. Dette er også innarbeidd i reglement for Masfjorden kommunestyre. Vert tilrådinga følgt må ein også revidera delegeringsreglementet som sist vart vedteke i kommunestyret den av 30.10.2012, sak 98/12.

Evaluering av teknisk utval i Masfjorden - 21.09.2015

Bakgrunn: Kommunestyret vedtok i møte den 18.juni 2015 å oppretta eit utval for å evaluera arbeidet til teknisk utval(TU). Følgjande personar vart vald: Vigdis Søvik (leiar) , Frode Langhelle og Bjørn Egil Nordland.

Utvalet har hatt to møter, den 23. juni og 26. august, og hadde i det første møtet også leiar i TU, John Torsvik med på drøftingane. I tillegg har assisterande rådmann Sveinung Toft delteke frå administrasjonen som skrivar og tilretteleggjar.

Utvalet har drøfta fordeler og ulemper med å ha eit eige teknisk utval. Semje om at utvalet har fungert, men at det har vore få saker. Litt uklare retningslinjer, har få verktøy, ikkje noko budsjett. Det vert vist til vedlagde notat nedunder av 23.06.2015 med oversikt over typer og tal saker som har vore i teknisk utval:

«Oversikt saker i teknisk utval perioden 05.02.2013 til 27.05.2015

Møtetidspunkt	Tal konkrete saker	Type saker	Merknad	Oppmøte
05.02.2013	2		Første møtet, ei byggjesak og drøftingsak	5 politisk, 4 adm
10.06.2013	4	2 viltsaker, 2 private planar		5 politisk, 4 adm
15.10.2013	6	-To private planar -4 byggjesaker (klagesaker)		5 politisk, 2 adm
13.03.2014	4	To byggjesaker, ei viltsak, sak om vegar		5 politisk, 2 adm
18.06.2014	3	Ei viltsak, ei byggjesak, ein privat plan		3 politisk, 3 adm
28.08.2014	1	Privat plansak	Synfaring båt	4 politisk, 1 adm
25.11.2014	1	Privat plansak		5 politisk, 1 adm
27.05.2015	1	1 viltsak	Orientering plansak	5 politisk, 3 adm

Litt om ressursbruk knytt til møtene:

Frå administrasjonen har vanlegvis ein eller to frå Teknisk, miljø og landbruk møtt, samt assisterande rådmann. Møtene har vanlegvis starta opp klokka 16.00, to møter starta opp klokka 14:00.

Tidsbruken ligg på rundt 2 - 2,5 timar per møte i snitt.

Kostnader (stipulerte):

Kostnaden per møte er krone 500,- i møtegodgjøring X 4 medlemmer, pluss legitimerede kjøreutgifter. Det betyr ca 2500,- per møte. Leiar får krone 625,- per måned i fast godgjøring. = 7500,- i året. I tillegg kjem dei administrative kostnadane knytt til innkalling, føring og utsending av møtebok og organisering og deltaking på møtene m.v. Rundt rekna kan kostnadane stipulerast til rundt 30.000,- eit vanleg år.

Administrative vurderingar:

For administrasjonen medfører det ekstraarbeid å ha eit teknisk utval i tillegg til andre politiske utval. Mesteparten av arbeidet ligg i å planleggja og laga til møteinnkallinga, samt avhalde møtet på ettermiddagstid, og få på plass møtebok med utsending av vedtak til slutt. Dei politiske sidene vil administrasjonen ikkje ha noko meining om.»

Vurderingar: Evalueringsutvalet meiner at både dei administrative kostnadane og kostnadane til møtegodgjøring m.v. har vore heller låge, og at desse difor ikkje kan vektleggjast tungt som grunn for å leggja ned TU. Utvalet meiner at mykje kommunalt arbeid handlar om å følgja opp godkjente planar, og at her er det administrasjonen som har hovudansvaret.

Utvalet har stilt spørsmål om kor aktiv teknisk utval har vore til å ta initiativ til å løfta opp nye saker. Teknisk utval kunne t.d. bede om å få gjennomført fleire administrative utgreiingar, både for å få sett nærmare på saksfelt og for å få vurdert nærmare kostnader og konsekvensar.

Utvalet har i sitt arbeid teke utgangspunkt i saka i kommunestyret i 2012 om oppretting av teknisk utval, og spesielt drøfta målsettinga som her vart definert i kulepunkt 2.

Kulepunkt 2:

- **Målsettinga til kommunestyret er å betra den demokratiske prosessen gjennom:**
- **Å arbeida for betre likebehandling**
- **Klarare retningslinjer og raskare avgjerder**
- **Fokusering på brukarane av tenestene**
- **Få eit meningsfullt og engasjerande arbeidsområde for dei folkevalde**

Utvalet meiner at administrasjonen i stor grad på eiga hand har klart å oppnå dei tre første målsettingane:

- Likebehandling
- Raske avgjerder
- Fokus på brukarane

Om teknisk utval har oppnådd målet med å gje eit meningsfullt og engasjerande arbeidsområde for dei folkevalde er utvalet ikkje heilt sikker på. Utvalet meiner det framleis er viktig å oppretthalda det politiske engasjementet i kommunen. Spørsmålet er etter utvalet si vurdering om TU er det rette instrumentet. Behovet for å ha eit TU inn i neste 4 års-periode kan difor diskuterast, mellom anna fordi det har vore for få saker i høve til ønsket om å oppretthalda eit høgt politisk engasjement.

Det vart difor drøfta om offentlege planar og andre saker burde vore lagt under teknisk utval i staden for formannskapet. Utvalet meiner det vil vera både fordeler og ulemper med det, men meiner at i mange saker er det viktig å sikra gjennomføringskraft vidare for kommunen, og då er det viktig at formannskapet har eigarskap til plansakene.

Utvalet har drøfta kva andre saksfelt ein bør ha meir fokus på i Masfjorden kommune, og meiner at spesielt landbruksnæringa og landbruksaker, miljø bør få meir fokus.

Evalueringsutvalet meiner at teknisk utval har gjort ein god jobb, men at rammene/ fullmaktene for TU har vore avgrensande for innhaldet og graden av engasjement.

Utvalet meiner at fleire faktorar knytt til TU sitt arbeid har vore avgrensande for arbeidet, og at det har vore utfordringar knytt til kapasitet og kompetanse i administrasjonen, samt avgrensa tid til å planleggja og utvikla innhaldet i møtene til TU.

Utvalet drøfta behovet for å få opp det politiske engasjementet og meir nærleik knytt til landbruk- og miljø saker, og meiner at rolleavklaringa mellom TU og formannskapet burde vore klarare. Mange høyringssaker innanfor miljø, t.d. forureiningssaker, energisaker og vassdragsaker har gått direkte til formannskapet. Ein av grunnane til det skuldast korte høyringsfristar, og at det difor ikkje vert tid til å ha eigne møter i TU i slike saker.

Vidare meiner utvalet at alt planarbeidet bør liggja til ein stad, og at det er føremålsteneleg at formannskapet får ansvar for private reguleringsplanar også. Dette for å kunna sjå private planar opp mot overordna planar betre, men og for å sikra økonomisk og politisk gjennomslagskraft når planar er vedtekne. Det er mellom anna formannskapet som vil ha hand om utbyggingsavtalar, og som ivaretek det politiske ansvaret på dette området i høve noverande styringsstruktur.

Utvalet drøfta til slutt om kva konklusjon ein skulle ha om TU si framtid. Her kom det ulike synspunkt, frå nedlegging til ei forlenging i 4 nye år med litt andre rammer for arbeidet. Ønsket om meir politisk engasjement innanfor teknisk, miljø og landbruk gjorde til slutt at utvalet kom fram til følgjande tilråding:

Tilråding:

Teknisk utval bør oppretthaldast også i neste kommunestyreperiode 2015 – 2019 med følgjande endringar og fornying:

- Private reguleringsplanar bør overførast til formannskapet.
- Høyringssaker knytt til miljø, tekniske saker og landbruk må gå til Teknisk utval.
- Møtene må formaliserast meir med faste møter, og TU må gjerast meir kjent for innbyggjarane.
- TU bør få nytt namn: Utval for teknisk, miljø og landbruk.
- Eige fast sekretariat til TU og arbeidet rundt møteinnkallinga må formaliserast meir med kontaktmøte mellom leiar og administrasjon.

Vigdis Søvik
leiar

Frode Langhelle (s)
medlem

Bjørn Egil Nordland (s)
medlem

Sakspapir

Saksbehandlar	Arkiv	ArkivsakID
Sveinung Toft	FE - 033	15/482

Saknr	Utval	Type	Dato
074/2015	Formannskapet	PS	09.06.2015
054/2015	Kommunestyret	PS	18.06.2015

Teknisk utval - evaluering

Vedlegg:

KS sak 076 12 Ny

Rådmannen sitt framlegg til vedtak:

Saka vert lagt fram til drøfting i formannskapet

Saksopplysningar:

Bakgrunn og fakta:

Kommunestyret oppretta teknisk utval i møte den 13.09.2012, sak 076/12, sjå vedlegg. I kommunestyret vart då følgjande vedtak gjort:

Kulepunkt 1:

Masfjorden kommunestyre opprettar Utval for Teknisk, Miljø, Landbruk og Utvikling. (TMLU eller Teknisk utval). Utvalet får ansvar for bygge- og delesaker, private reguleringsplanar, landbrukssaker, herunder konsesjonssaker, saker etter matrikkellova, miljø og forureiningssaker, saker som høyrer inn under tema vilt og fisk og delegerte saker som er heimla i Plan- og bygningslova.

Øvrige plansaker høyrer inn under formannskapet sitt virkeområde. Formannskapet er også klageinstans på vedtak fatta av TU.

Utvalet rapporterer gjennom møtebok til formannskapet.

Formannskapet og kommunestyret kan tildela saker til utvalet.

Utvalet vert oppretta med verknad frå 01.11.2012. Utvalet har 5 medlemmer

med varamedlemmer. Delegering til utvalet, herunder fullmakter må vedtakast av kommunestyret i samband med delegeringsreglementet/val av medlemmer til utvalet.

Utvalet vert evaluert etter eit år og ved utgangen av valperioden.

Kulepunkt 2:

- Målsettinga til kommunestyret er å betra den demokratiske prosessen gjennom:
 - Å arbeida for betre likebehandling
 - Klarare retningslinjer og raskare avgjerder
 - Fokusering på brukarane av tenestene
 - Få eit meiningsfullt og engasjerande arbeidsområde for dei folkevalde

Dette utvalet vart i kommunestyret den 30.10.2012 sett med 5 medlemmer valt av kommunestyret med følgjande medlemmer og varamedlemmer :

TEKNISK UTVAL:

Parti	Medlemmer	Parti	Varamedlemmer i rekkefylgje:
H	John T. Torsvik, leiar	V	Tove Kristin Sleire Tistel
KrF	Lillian Andvik	H	Wenke Ekren
Frp	Willy Borge	Ap	Britt Inger M. Hope
Ap	Ragnvald Tangedal, nestleiar	Frp	Ørjan Daae
Sp	Geir Egil Haugsvær	H	Kjetil Fjellby

Leiar: John Torsvik

Nestleiar: Ragnvald Tangedal

Målsettinga med utvalet vart definert slik:

«Hensikta med dette utvalet er å betra den demokratiske prosessen, gjennom betre likebehandling, klårare retningslinjer, bevisstgjerding, og samstundes få eit utval som har eit «mindre» og meir spissa arbeidsområde enn kva formannskapet i dag har. Dersom dette forslaget blir vedtatt, er det ein naturleg prosess og be administrasjonen utarbeide forslag til endring av delegeringsforskrifta»

Heimelen for kommunestyret til å opprette faste utval og komitear finn ein i Kommunelova § 10. *Faste utvalg. Komitear.* Her går det fram at kommunestyret står fritt til å opprette og nedlegge komitear etter eige skjøn. Dette er også innarbeidd i reglement for Masfjorden kommunestyre.

Vurdering:

Denne saka handlar om Teknisk utval skulle vore evaluert etter eit år og ved utgangen av

valperioden. Det siste er no aktuelt, og difor vert saka no lagt fram for vidare handsaming.

Teknisk utval vart vedteke oppretta av kommunestyret etter ein politisk prosess. Styringsreglementet i ein kommune er ei politisk oppgåve å definere. Rådmannen ønskjer difor ikkje å leggja føringar for korleis evalueringa av teknisk utval skal skje, eller kven som bør gjera dette arbeidet. Rådmannen meiner likevel at det kan vera viktig at administrasjonen vert rådført, før endeleg vedtak vert fatta, då for å sikre at saka er skikkeleg opplyst.

Ei evaluering kan medføra fleire ulike vegval, som til dømes:

1. Vidareføring av eit teknisk utval med noverande mandat og struktur
2. Vidareføring av eit teknisk utval med endra mandat og struktur
3. Nedlegging av teknisk utval, der oppgåvene går over til formannskapet.

For å koma i gang med evalueringa meiner rådmannen at det må veljast ei mindre gruppe med representantar frå kommunestyret med fullmakt til å gjera ei evaluering innan 25.august. Då kan arbeidet leggjast fram for det siste kommunestyremøtet i denne perioden, og det noverande kommunestyret får då høve til å vedta ny eller å endra styringsreglementet før konstitueringa skal byrja å skje.

Saka vert med dette lagt fram til drøfting i formannskapet.

Formannskapet - 074/2015

FS - behandling:

Ordførar Karstein Totland orienterte om saka.

Saka vart drøfta.

Formannskapet la fram følgjande framlegg til vedtak:

Det vert sett ned ei evalueringsgruppe beståande av Øystein Strand, Bjørn Egil Nordland og Vigdis Søvik som legg fram evaluering av utvalet innan 25. august.

Røysting:

Framlegg til vedtak frå formannskapet vert samrøystes tilrådd til kommunestyret.

FS - vedtak:

Det vert sett ned ei evalueringsgruppe beståande av Øystein Strand, Bjørn Egil

Nordland og Vigdis Søvik som legg fram evaluering av utvalet innan 25. august.

Kommunestyret - 054/2015

KS - behandling:

Ordfører Karstein Totland gjekk kort gjennom saka.

Saka vart drøfta.

Kommunestyret la fram framlegg til endring av vedtaket til formannskapet:

Øystein Strand går ut og Frode Langhelle kjem inn i evaluereingsgruppa. Vigdis Søvik er leiar av gruppa.

Røysting:

Framlegg til formannskapet med endring frå kommunestyret vart samrøystes vedteke.

KS - vedtak:

Det vert sett ned ei evalueringsgruppe bestående av Frode Langhelle, Bjørn Egil Nordland og Vigdis Søvik som legg fram evaluering av utvalet innan 25. august. Vigdis Søvik er leiar av gruppa.

Sakspapir

Saksbehandlar	Arkiv	ArkivsakID
Sveinung Toft	FA - X26	15/199

Saknr	Utval	Type	Dato
116/2015	Formannskapet	PS	20.10.2015
	Kommunestyret	PS	

Framlegg til overordna risiko og sårbarheitsanalyse for Masfjorden kommune

32T

Framlegg til R

Rådmannen sitt framlegg til vedtak:

Framlegg til overordna risiko og sårbarheitsanalyse for Masfjorden kommune dagsett 14.10.2015 vert godkjent.

Det vert vist til Lov om kommunal beredskapsplikt og forskrift om kommunal beredskapsplikt sin § 2.

Ny overordna ROS for Masfjorden skal liggja føre innan 01.11.2017.

Saksopplysningar:

Bakgrunn og fakta:

Alle kommunar skal etter lov om kommunal beredskapsplikt (Sivilbeskyttelsesloven) og etter forskrift om kommunal beredskapsplikt sin § 2 gjennomføra ein heilskapeleg risiko- og sårbarheitsanalyse (ROS), der ein også kartlegg, systematiserer og vurderer sannsynet for uønska hendingar som kan inntreffa kommunen, og korleis desse hendingane kan påverka kommunen. I paragraf 2 står det følgjande:

«§ 2. Helhetlig risiko- og sårbarhetsanalyse

Kommunen skal gjennomføre en helhetlig risiko- og sårbarhetsanalyse, herunder kartlegge, systematisere og vurdere sannsynligheten for uønskede hendelser som kan inntreffe i kommunen og hvordan disse kan påvirke kommunen.

Den helhetlige risiko- og sårbarhetsanalysen skal forankres i kommunestyret.

Analysen skal som et minimum omfatte:

- a) eksisterende og fremtidige risiko- og sårbarhetsfaktorer i kommunen.
- b) risiko og sårbarhet utenfor kommunens geografiske område som kan ha betydning for

kommunen.

- c) hvordan ulike risiko- og sårbarhetsfaktorer kan påvirke hverandre.
 - d) særlige utfordringer knyttet til kritiske samfunnsfunksjoner og tap av kritisk infrastruktur.
 - e) kommunens evne til å opprettholde sin virksomhet når den utsettes for en uønsket hendelse og evnen til å gjenoppta sin virksomhet etter at hendelsen har inntruffet.
 - f) behovet for befolkningsvarsling og evakuering.
- Kommunen skal påse at relevante offentlige og private aktører inviteres med i arbeidet med utarbeidelse av risiko- og sårbarhetsanalysen.

Der det avdekkes behov for videre detaljanalyser skal kommunen foreta ytterligere analyser eller oppfordre andre relevante aktører til å gjennomføre disse. Kommunen skal stimulere relevante aktører til å iverksette forebyggende og skadebegrensende tiltak.»

Masfjorden kommune fekk tilsyn frå Fylkesmannen i Hordaland den 10. mars 2015, og tilsynsrapporten som vart sendt over i brev av 27.03.2015 viste at kommunen hadde ein stor jobb å gjera med å få ferdig ein overordna risiko- og sårbarhetsanalyse for heile kommunen. Administrasjonen byrja opp dette arbeidet før tilsynet. Etter fleire møter internt i administrasjonen og etter møter med andre regionale og statlege etatar har arbeidsgruppa lagd framlegg til overordna ROS for Masfjorden kommune. Analysearbeidet baserer seg på ein metode som Direktoratet for samfunnssikkerhet og beredskap har laga til, og som i oktober 2014 vart sendt ut i ein eigen vegleiar til alle kommunane.

Vurdering

Rådmannen vil visa til at det er eit stort arbeid å laga ein heilskapeleg ROS-analyse for ein kommune, og at dokumentet som no ligg føre er eit produkt som er laga etter lang tid med arbeid både internt i administrasjonen, men og etter samhandling med regionale aktørar, BKK, statlege etatar m.fl. Dokumentet vart og drøfta i beredskapsrådet sitt møte den 22.09.2015 på kommunehuset. Dokumentet skal etter rådmannen si vurdering dekkja dei viktigaste områda som Masfjorden kommune kan verta råka av uønska hendingar med.

Rådmannen meiner at dokumentet som no ligg føre difor vil verta det viktigaste grunnlagsdokumentet for det vidare samfunnstryggleiks- og beredskapsarbeidet i kommunen. Sidan det er den første ROS-analysen på overordna nivå som er laga i Masfjorden, er det ønskjeleg at dokumentet kan reviderast av rådmannen ved behov, og at kommunestyret om to år skal få ein revidert analyse opp til ny handsaming igjen.

Konklusjon

Rådmannen rår til at kommunestyret godkjenner framlegg til overordna risiko – og sårbarhetsanalyse for Masfjorden kommune dagsett 14.10.2015.

Overordna

ROS

for

Masfjorden kommune

2015



Overordna risiko og sårbarhetsanalyse

Forord

Masfjorden kommune er ein liten kommune i nasjonalt perspektiv. Den ligg landleg til, og risikobiletet vert gjerne noko annleis enn i kommunar der storsamfunnet raskt kan koma til unnsetning om dei store krisene oppstår.

I ein utkantkommune som Masfjorden er det fleire risikoar som gjerne representerer eit mindre sannsyn enn dei vil gjera i meir urbane strøk, men konsekvensane ville vore større om hendinga inntraff her. Dette medfører at ein må finna lokale løysingar som er tilpassa vår kommune.

I Masfjorden kommune har det ikkje vore hendingar som, etter våre akseptkriteriar, kan definerast som katastrofale, sidan forliset av D/S Masfjord under førre verdskrigen. At marginane har vore i vår favør, frittek oss ikkje frå å vera budde på å handtera alt det som kan råka oss om uheller er ute.

Dette er ein overordna plan som skal vera eit styrande dokument for alt beredskapsarbeid i kommunen. Når dette dokumentet er ferdigstilt og politisk forankra, startar arbeidet med det underordna planverket. Nokre planar er allereie på plass, medan det er fleire planar som må på plass som eit resultat av denne analysen.

Masfjorden 14. oktober 2015

Karstein Totland

Ordfører

Svein Helge Hofslundsengen

Rådmann

Framsdebilete: Redningsmannskap i arbeid under skredet på E-39, 1. mars 2015
(Foto: Yngve Garen Svardal, Nordhordland avis)

Samandrag

Risikobiletet som denne analysen avdekker, viser at Masfjorden kommune er ein typisk vestlandskommune. Nærleiken til fjell og fjord samt ein trafikkert riksveg gjennom kommunen gjev oss krav om å ha ein god operativ beredskap på plass. Det er også sentrale krav om at kommunen er forplikta til å vera organisert og dimensjonert til å handtera alt av uønska hendingar som kan oppstå i eigen kommune, samt hendingar i nabokommunar som kan gje konsekvensar i eigen kommune.

Analysen viser at den største risikoen i kommunen er knytt til E-39. Det er kjent at trafikkbelastninga (ÅDT) er utslagsgjevande for kva prioritet vegen får i ulike samanhengar. Analysen har avdekket at ein i etterkant av mange fergeanløp i Oppedal har eit risikobiletet langs vegen som er noko annleis enn det gjennomsnittstala tilseier. Nye framlegg til avbøtande tiltak er at ferjemannskapet heldt igjen tyngre køyretøy på ferjekaien i Oppedal, samt at Statens Vegvesen tek i bruk ny teknologi som kan informera trafikantane om vær og føretilhøve langs vegen. Begge deler for å redusera ulukkeshendingar på E39 mellom Oppedal og Knarvik. Det må og gjerast mykje for å gjera tunnelane langs E39 tryggare for trafikantane.

Med eit aukande tal ferie og fritidsbåtar og fare for småbåtulukker, er det og behov for å få ut informasjon om kor viktig det er å ivareta tryggleiken for turistar og andre som skal nytta sjøen til rekreasjonsføremål.

Brann i omsorgsbustader er også ein risiko i kommunen. Gode avbøtande tiltak som brannalarmanlegg med direktevarsling til 110 og sprinkling har medført at dei branntilløpa som har vore har vorte handtert så tidleg at dei ikkje har fått utvikla seg. Det er difor heilt avgjerande at kommunen har ein god brannberedskap med kort responstid.

Masfjorden kommune må og oppretthalda og stabilisera sin eigen beredskap som er i stand til å handtera det heilskapelege risikobiletet. Ser me på dei siste års hendingar, stormen «Nina», raset på E-39 og andre større hendingar, viser desse oss at regionen rundt har for lang responstid, og ofte har nok med sine egne utfordringar. Når slikt skjer vil dei ha manglande kapasitet til å hjelpa Masfjorden i den akutte og tidskritiske fasen. Dette underbygger behovet for å ha eigne lokale naudetatar med lokal forankring, noko som er viktig å ta med seg i alle pågåande prosessar som handlar om sentralisering og større einingar.

«Ei avdeling er ikkje sterkare enn det svakaste ledd», heiter det. Det største suksesskriteriet for å avgrensa skader, redda liv og verdiar, er førebyggjande tiltak, ei tidleg varsling, gode planar for handtering av uønska hendingar, samt ein tidleg og effektiv innsats frå tilgjengeleg og kompetent personell, som har lokalkunnskap og god evne til samhandling med lokalmiljøet.

Innhold

1. Innleiing	6
2. Oversikt over mest kritiske hendingar med framlegg til nye avbøtande tiltak.	8
2.1 Oversikt over hendingar som krev avbøtande tiltak.....	8
(kategori raud) i rekkefølge etter risiko.....	8
2.2 Oversikt over hendingar som krev avbøtande tiltak.....	9
(kategori gul) i rekkefølge etter risiko.....	9
2.3 Framlegg til nye avbøtande tiltak for risiko som kjem.....	9
under kategori raud i henhold til akseptkriteria	9
2.4 Framlegg til nye avbøtande tiltak for risiko som kjem under kategori gul i henhold til akseptkriteria:	13
3. Metodeval og akseptkriteriar	17
4. Vedlegg 1 - Oversikt over kartlagt risiko	20
4.1 Naturskapte hendingar	20
4.1.1 - Ekstremvær	20
4.1.2 - Flaum	22
4.1.3 - Skred	22
4.1.4 - Epidemi	23
4.1.5 - Brann i skog og utmark	23
4.2 Store ulukker.....	24
4.2.1 - Veg	24
4.2.2 - Sjø.....	25
4.2.3 - Næringsverksemd / industri.....	26
4.2.4 - Andre hendingar.....	27
4.3 Tilsikta hendingar	30
4.3.1 - Kriminelle handlingar.....	30
4.3.2 - Digitale rom	30
5. Vedlegg 2 - Risikovurdering av kartlagt risiko.....	32
6. Vedlegg 3 - Vurderinga av kartlagt risiko opp mot beslutta akseptkriteriar	70

1. Innleiing

Kravet til risiko og sårbarheitsanalyse er heimla i lov av 25. juni 2010 om kommunal beredskapsplikt, sivile beskyttelsestiltak og sivilforsvaret.

Arbeidet med ROS analysen har vorte gjennomført av ei arbeidsgruppe og ei ressursgruppe. Arbeidet har, med få unntak, vore gjennomført ved at ein representant frå arbeidsgruppa har hatt møter og samtalar med dei einskilde i ressursgruppa. Dette har skjedd i fleire rundar der dei einskilde har fått anledning til å koma med innspel undervegs i prosessen.

Masfjorden kommune har frå før ein ROS-analyse frå 1998. Store endringar i risikobiletet spesielt, men også samfunnet generelt, gjorde at det var på tide med ein revisjon.

I dette arbeidet har det vore ei arbeidsgruppe bestående av:

- Assisterande Rådmann Sveinung Toft
- Brannsjef Sigvald Kvinge

Ei ressursgruppe bestående av:

- Lensmann Ivar Holmaas
- Kommuneoverlege Rolf Martin Tande
- Rådgjevar Alf Strand
- Rådgjevar Helga Irene Ellingsen
- Konst. Leiar TML Roald Kvingedal
- Bkk produksjon Frode Langhelle
- Havforskningsinstituttet i Bergen ved Øyvind Torslett
- IKTNH ved Nils Ingvald Halle
- Mattilsynet ved Odd Tøsdal
- Marin Harvest Kvingo ved Kjetil Fjellby
- Eide fjordbruk ved produksjonsleiar Arne Staveland
- Statens vegvesen ved Jarle Solibakke
- Kystverket ved Arvid Kråkenes
- IUA Bergen region ved rådgiver Alf Halsen
- Mongstadbase AS ved QHMS leiar Yngve Kvamme
- Wergeland AS (kabelferga «K/F Fjon – M») ved førar Frode Kvamme

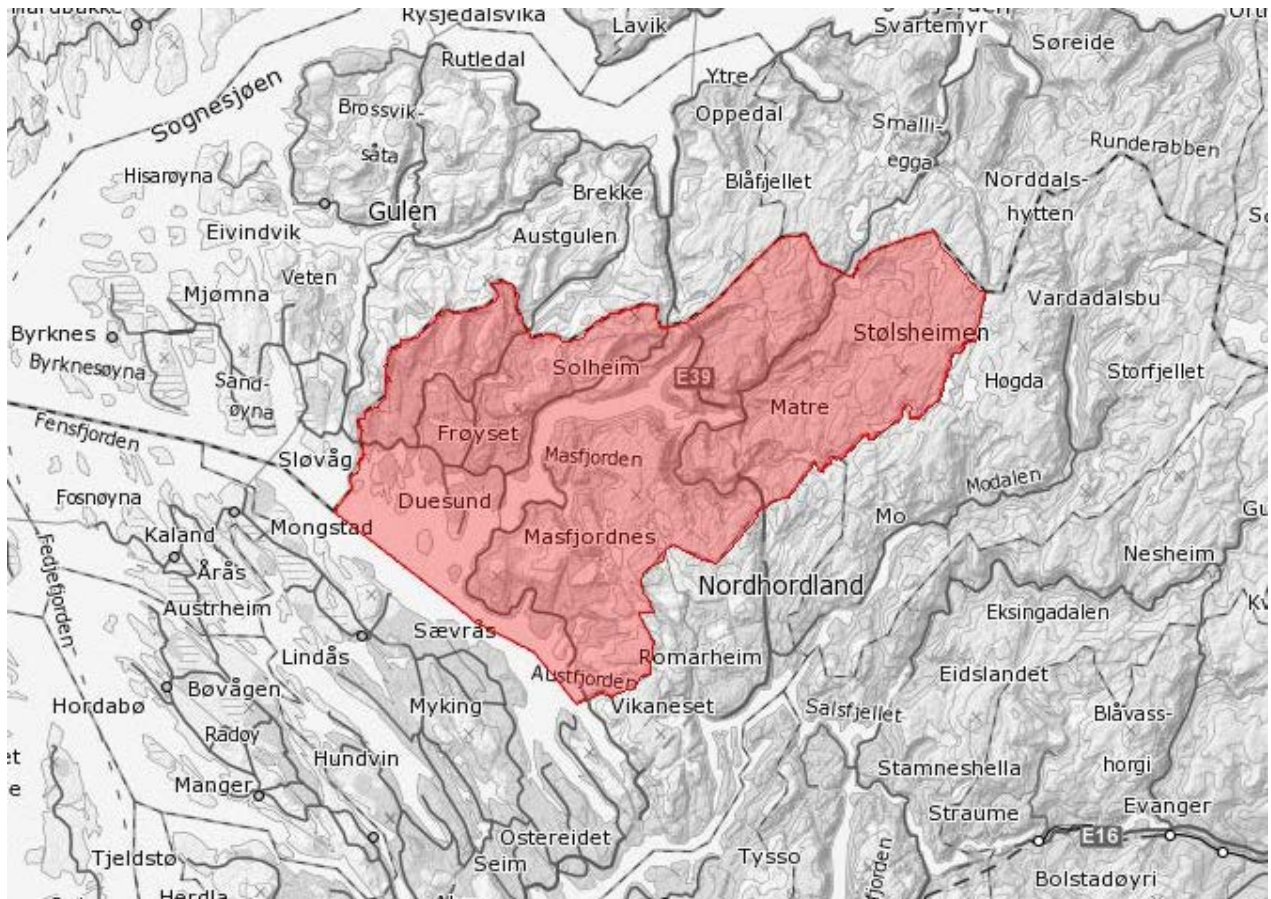

Målsettinga med denne analysen har vore å avdekka dei risiki som er i Masfjorden kommune. Dette er grunnleggande for å sjå korleis me er budde på uønska hendingar, samt å avdekke behov for å få på plass nye avbøtande tiltak, både førebyggjande og konsekvensreducerande.

Det kviler eit ansvar på kommunen for å ivareta samfunnstryggleiken for sine innbyggjarar, dei som er på besøk og også dei som reiser gjennom kommunen.

Definisjon av samfunnstryggleik :

Samfunnets evne til å hindret uønskete hendelser, redusere skadevirkningene når de skjer, og evne til å komme tilbake til ønsket normaltilstand så snart som mulig etter at de har skjedd.

For arbeidsgruppa

Sigvald Kvinge

2. Oversikt over mest kritiske hendinger med framlegg til nye avbøtende tiltak.

2.1 Oversikt over hendinger som krev avbøtende tiltak (kategori raud) i rekkefølge etter risiko

Nr	Hending	Faktor	Farge
4.2.1.4	Fergetrafikk på E-39 (Pulsbelastning)	20	RAUD
4.2.2.3	Småbåtulukker	16	RAUD
4.2.4.2	Brann i omsorgsbustader	16	RAUD
4.1.3.2	Snøskred / sørpeskred	16	RAUD
4.2.1.1	Større trafikkulukker	15	RAUD
4.2.1.2	Tunellulukke med mange involverte	15	RAUD
4.2.4.8	Langvarig bortfall av telefoni / IKT	15	RAUD
4.2.1.3	Trafikkulukke med farleg gods	12	RAUD
4.1.1.1	Storm og orkan	12	RAUD
4.1.4.1	Epidemi	12	RAUD
4.1.4.2	Pandemi	12	RAUD
4.2.4.9	Langvarig bortfall av drikkevassforsyning grunna leidningsbrot	12	RAUD
4.3.1.2	PLIVO (Pågåande livstruande vald)	12	RAUD
4.1.5.1	Skogbrann	12	RAUD
4.2.2.2	Ferjeulukke	12	RAUD
4.2.3.3	Rømming av fisk frå oppdrettsanlegg	12	RAUD
4.2.4.7	Langvarig bortfall av energiforsyning	12	RAUD
4.2.5.1	Brann på campingplass	12	RAUD
4.2.2.1	Tankskipulukke / større akutt forureining på sjø	10	RAUD
4.2.4.3	Storbrann ved større verksemder	10	RAUD

2.2 Oversikt over hendingar som krev avbøtande tiltak (kategori gul) i rekkefølge etter risiko

Nr	Hending	Faktor	Farge
4.1.1.2	Ekstremnedbør	9	GUL
4.1.3.1	Steinsprang	9	GUL
4.1.5.2	Brann i gras og kratt	9	GUL
4.1.1.4	Høg vasstand / stormflo	9	GUL
4.3.2.1	Utanforståande som fysisk kjem seg på innsida av brannmuren vår	9	GUL
4.2.3.5	Brann i kraftverk / trafoeksplosjon	8	GUL
4.2.3.4	Brann / eksplosjon i farlege gassar	8	GUL
4.2.4.1	Brann på sjukeheimen	8	GUL
4.2.4.4	Hendingar i nabokommunar som kan få konsekvensar i Masfjorden	8	GUL
4.2.4.5	Dammbrot	8	GUL
4.2.5.0	Akutt forureining av drikkevasskjelde	8	GUL
4.1.1.3	Lange turkeperiodar	8	GUL
4.1.2.1	Flaum grunna mykje nedbør	6	GUL
4.2.3.1	Forureining frå diesellager (entreprenørar / bønder)	6	GUL
4.3.1.1	Utru tenar	6	GUL

2.3 Framlegg til nye avbøtande tiltak for risiko som kjem under kategori raud i henhold til akseptkriteria

4.2.1.4. Fergetrafikk på E-39 (Pulsbelastning)	<i>Analyse Side</i>
<ul style="list-style-type: none"> - Naudnett i alle tunellar (høg ÅDT etter kvart fergeanløp) - Krevja at alle tyngre køyretøy vert haldne att på ferjekaien på Oppedal til småbilane har fått køyrt vidare først. 	47

4.2.2.3 Småbåtulukker	<i>Analyse Side</i>
<ul style="list-style-type: none"> - Haldningsskapande arbeid i lokalsamfunna. - Meir kontrollar på sjøen i regi av politiet. - Sende ut brev til alle reiselivsbedrifter om korleis dei skal informera turistar om båtbruk og båtvevt m.v. 	51

4.2.4.2 Brann i omsorgsbustader	<i>Analyse Side</i>
<ul style="list-style-type: none"> - Vurdere utvida bruk av elektroniske hjelpemiddel knytt til komfyrar og anna elektrisk utstyr. - Gode rutinar og øving for tilsette knytt til enkel brannsløkking og evakuering. 	58

4.1.3.2 Snøskred/ sørpeskred	<i>Analyse Side</i>
<ul style="list-style-type: none"> - Gode rutinar knytt til sakshandsaming knytt til reguleringsplanar og til byggjesak. - Ha klart redningsutstyr og søkestenger på Matre brannstasjon. - Ved omkøyring på fylkesvegane ved stengt E39, må ein vurdere styrt trafikkavvikling i regi av Statens Vegvesen. 	39

4.2.1.1 Større trafikkulukker	<i>Analyse Side</i>
<ul style="list-style-type: none"> - Sikring med rekkverk / ordne sideterreng/ midtdelar - Ta i bruk moderne teknologi for å informera om usikre føretilhøve. 	44

4.2.1.2. Tunnelulukke med mange involverte	<i>Analyse Side</i>
<ul style="list-style-type: none"> - Tunneloppgraderingsprosjektet (Kommunikasjon, sikring av PE-skum, oppgradering av ventilasjon) - Få tyngre køyretøy til å vente på ferjekaien ved Oppedal, slik at andre bilar får køyre først inn på E39. 	46

4.2.4.8 Langvarig bortfall av telefoni / nødnett /IKT	<i>Analyse Side</i>
<ul style="list-style-type: none"> - 72 timars reservestraumforsyning på sentrale naudnett – basestasjoner (UPS/aggregat på både naudnett og mobilmaster). 	63

4.2.1.3 Trafikkulukke med farleg gods	<i>Analyse Side</i>
<ul style="list-style-type: none"> - Trafikkontrollar med spesiell fokus på ADR (farleg gods) - Bete regulering av transport med farleg gods (natt) - Styring av trailertrafikk frå ferga på Oppedal (halde dei att til slutt) - Fotoboksar for å redusere farten på E39. - Midtdelar og rumlefeldt på E39 for å unngå møteulykker. 	46
4.1.1.1 Storm og orkan	<i>Analyse Side</i>
<ul style="list-style-type: none"> - Iverksette tiltak med hogst av skog langs vegar i dialog med grunneigarar og Statens Vegvesen. - Oppmoda sterkt innbyggjarane om å halda seg inne før stormar kjem og til dei er over. Bruka heimesidene og NRK. 	33
4.1.4.1 Epidemi	<i>Analyse Side</i>
<ul style="list-style-type: none"> - Befolkningsvarsling / informasjon via media - Følgje opp nasjonalt og lokalt planverk 	40
4.1.4.2 Pandemi	<i>Analyse Side</i>
<ul style="list-style-type: none"> - Befolkningsvarsling / informasjon via media - Følgje opp nasjonalt og pandemiplanen til Masfjorden kommune 	41

4.2.4.9 Langvarig bortfall av drikkevassforsyning grunna leidningsbrot	<i>Analyse Side</i>
<ul style="list-style-type: none"> - Plan for distribusjon av drikkevatt ved større leidningsbrot. - Planleggje reservevasskjelder for alle kommunale vassverk. 	64
4.3.1.2 PLIVO (Pågåande livstruande vald)	<i>Analyse Side</i>
<ul style="list-style-type: none"> - Samtrenting i henhold til nasjonal prosedyre - Følgje opp Masfjorden kommune sin handlingsplan mot vald i nære relasjonar. 	67
4.1.5.1 Skogbrann	<i>Analyse Side</i>
<ul style="list-style-type: none"> - Meir ressursar til øving og utstyr og halda oversikt over ressursar til slukking m.v. 	42
4.2.2.2 Ferjeulukke	<i>Analyse Side</i>
<ul style="list-style-type: none"> - Samøving med brannvesenet og rederi / fartøy / naudetatar) - Båt til bistand frå land (naudetatar) 	50
4.2.4.7 Langvarig bortfall av energiforsyning	<i>Analyse Side</i>
<ul style="list-style-type: none"> - Installasjon av aggregatvender med apparatinntak på omsorgsbustader - Aggregatet på sjukeheimen må driftast og haldast vedlike. - Stimulera til nedgraving av kablar i staden for luftspenn. 	62

4.2.5.1 Brann på campingplass	<i>Analyse Side</i>
<ul style="list-style-type: none"> - Utarbeida lokale forskrifter for campingplassar - Utarbeida plan for eventuelle endringar knytt til avvik i forhold til lokale forskrifter og følgje opp med branntilsyn. 	65

4.2.2.1 Tankskipulukke / større akutt forurensing på sjø	<i>Analyse Side</i>
<ul style="list-style-type: none"> - Meir øving og samvirke med andre aktørar/etatar (IUA/kystverket, etc.) - Vurdere totalberedskapen rundt Fensfjordbassenget 	49

4.2.4.3 Storbrann ved større verksemdar	<i>Analyse Side</i>
<ul style="list-style-type: none"> - Objektsyn (Befaring på verksemda med brannvesenet) - Vurdere å registrere verksemdene som særskilde brannobjekt 	58

2.4 Framlegg til nye avbøtande tiltak for risiko som kjem under kategori gul i henhold til akseptkriteria:

4.1.1.2 Ekstremnedbør	<i>Analyse Side</i>
<ul style="list-style-type: none"> - Strengare krav til overvasshandtering i planarbeidet. - Ha mannskap ute på kritiske stader når ekstremnedbør er meldt. 	34

4.1.3.1 Steinsprang	<i>Analyse Side</i>
<ul style="list-style-type: none"> - Oppdatere planverk for usikre områder /omkøyringsvegar. 	38

4.1.5.2	<i>Brann i gras og kratt</i>	<i>Analyse Side</i>
-	Lågare terskel for å innføra forbod mot open eld. Informere gjennom heimesida og NRK.	43
4.1.1.4	<i>Høg vasstand / stormflo</i>	<i>Analyse Side</i>
-	Ingen tiltak	35
4.3.2.1	<i>Utanforståande som fysisk kjem seg på innsida av brannmuren vår</i>	<i>Analyse Side</i>
-	Tilgangskontrollsystem, og rutinar for å følgje opp dette. - Kameraovervaking - Rutinar for å følgje opp IKT – reglementet til Masfjorden kommune.	68
4.2.3.3	<i>Rømming av fisk frå oppdrettsanlegg</i>	<i>Analyse Side</i>
-	Kvalifisert personell på anlegga og krav til utstyr og rutinar.	54
4.2.3.5	<i>Brann i kraftverk / trafoeksplosjon</i>	<i>Analyse Side</i>
-	Øving på varsling og prosedyrar i samband med hending (saman med naudetatane)	56
4.2.3.4	<i>Brann / eksplosjon i farlege gassar</i>	<i>Analyse Side</i>
-	Ha oversikt og kunnskap om potensielle område der dette kan skje	55

4.2.4.1	<i>Brann på sjukeheimen</i>	<i>Analyse Side</i>
	<ul style="list-style-type: none"> - Tiltakskort for varsel av brann på natt (for nattevaktene) - Tiltakskort for innsats ved brann på natt for Masfjorden sjukeheim (for GMBR) - Øvingar for tilsette knytt til enkel brannslukking og evakuering av pasientar 	57
4.2.4.4	<i>Hendingar i nabokommunar som kan få konsekvensar i Masfjorden</i>	<i>Analyse Side</i>
	<ul style="list-style-type: none"> - Utarbeida betre planverk for varsling ved hending - Vidareutvikle samarbeidet mellom kommunalt brannvesen og industrien i Gulen industrihamn m.fl. 	59
4.2.4.5	<i>Dambrot</i>	<i>Analyse Side</i>
	<ul style="list-style-type: none"> - Øving på prosedyrar i samband med hending (saman med naudetatane) - Ha kunnskap om dambrotsanalysane til BKK. - Ha kunnskap om aktuelle dammar i Masfjorden 	60
4.2.5.0	<i>Akutt forureining av drikkevasskjelde</i>	<i>Analyse Side</i>
	<ul style="list-style-type: none"> - Etablering av reservevasskjelde - Varsel ut til aktuelle husstandar og kommunale institusjonar 	65

4.1.1.3 <i>Lange turkeperiodar</i>	<i>Analyse Side</i>
<ul style="list-style-type: none"> - Betre tilsyn med unødvendig forbruk - Plan for distribusjon av vatn til private 	34
4.1.2.1 <i>Flaum grunna mykje nedbør</i>	<i>Analyse Side</i>
<ul style="list-style-type: none"> - Følgja opp med risikovurderingar i reguleringsplanar - Kartleggja skadepotensiale langs mindre nedbørsfelt nær busetnad/viktig infrastruktur med framlegg til avbøtande tiltak. 	37
4.2.3.1 <i>Forureining frå diesellager (entreprenør / bønder)</i>	<i>Analyse Side</i>
<ul style="list-style-type: none"> - Større fokus på tilsyn med farleg stoff 	52
4.3.1.1 <i>Utru tenar</i>	<i>Analyse Side</i>
<ul style="list-style-type: none"> - Gode rutinar/ kontroll knytt til innkjøp/ økonomisystemet/ og oppfølging av økonomireglementet og IKT-reglementet til Masfjorden kommune. 	66

3. Metodeval og akseptkriteriar

Fyljande metode er nytta for gjennomføring av overordna risiko og sårbarheit:

1. Identifisering av uønska hendingar
2. Utredning av årsaker
3. Kartlegging av eksisterande tiltak
4. Vurdering av sannsyn og konsekvens
5. Berekning av risiko
6. Framlegg til avbøtande tiltak

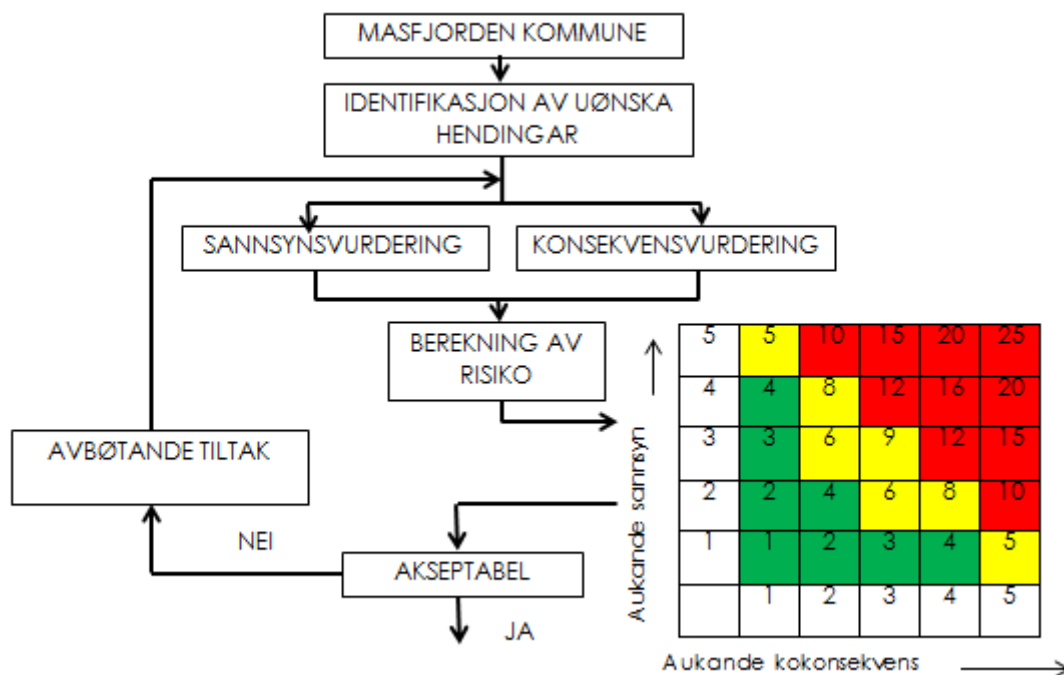

I Masfjorden kommune er sannsyn vekta slik:

SANNSYN	VEKT	DEFINISJON
Særs sannsynleg	5	Ei hending pr år eller oftare
Mykje sannsynleg	4	Ei hending pr 1 – 10 år
Sannsynleg	3	Ei henging pr 10 – 100 år
Mindre sannsynleg	2	Ei hending pr 100 – 1000 år
Lite sannsynleg	1	Mindre enn ei hending pr 1000 år

Vekting av konsekvens:

Tre hovudområde:

- Menneske – liv og helse
- Miljø – jord, vatn, luft m.m.
- Materiell – økonomiske verdiar

KONSEKVENNS	VEKT	MENNESKER (liv og helse)	YTRE MILJØ (luft, vatn, jord ...)	MATERIELLE VERDIAR (økonomiske tap)
Katastrofalt	5	Meir enn 3 døde, eller 10 alvorleg skadde	Varig større skade på ytre miljø.	Skader for meir enn 60 mill.
Kritisk	4	Inntil 3 døde, eller fare for inntil 10 alvorleg skadde	Alvorleg skade av mindre omfang på ytre miljø, eller mindre alvorleg skade av stort omfang på ytre miljø.	Skader mellom 5 mill – 60 mill
Alvorleg	3	Inntil 4 alvorleg personskader, eller mange	Store skader på ytre miljø men som vil utbetrast	Skader mellom 500 000 – 5 mill

		mindre personskader men med sjukefråver. Vesentlege helseplager og ubehag.	på sikt.	
Ei viss fare	2	Mindre skader som treng medisinsk handsaming ev. kortare sjukefråver.	Mindre skader på ytre miljø, men som naturen sjølv utbetrar på kort sikt.	Skader mellom 50 000 – 500 000
ufarleg	1	Ingen eller små personskader	Ingen eller ubetydeleg skade på ytre miljø	Skader for inntil 50 000

Risikomatrise

Fyljande risikomatrise er vedteken i Masfjorden kommunestyre:

RISIKOMATRISE						
SANNSYNLEG	S5					
	S4					
	S3					
	S2					
	S1					
		K1	K2	K3	K4	K5
KONSEKVENNS						



Medfører uakseptabel risiko. Det skal utførast meir detaljert ROS-analyser for å eventuelt avkrefte risiko eller avklare om risikoreduserande tiltak kan gjennomførast



ALARP-sone, dvs tiltak kan gjennomførast for å redusere risikoen. Detaljert ROS-analyse. Det vil vere naturleg å legge ein kost / nytte analyse til grunn for vurdering av fleire risikoreduserande tiltak.



I utgangspunktet akseptabel risiko, men fleire risikoreduserande tiltak av vesentleg karakter skal gjennomførast når det er mogleg ut frå økonomiske og praktiske vurderingar

4. Vedlegg 1 - Oversikt over kartlagt risiko

Oversikta over kartlagt risiko er delt inn i følgjande kapittel:

- 4.1 - Naturskapte hendingar
- 4.2 - Store ulukker
- 4.3 - Tilsikta hendingar

4.1 Naturskapte hendingar

Hendingar med ekstremver har vorte meir vanleg. Om dette er tilfeldig eller ein konsekvens av endra klima er uvisst. Like fullt har hendingar i seinare tid vist at veret medfører uønska situasjonar som ein treng å vera budde på. Eksempel på ekstremver som representerer ein risiko kan vera:

4.1.1 - Ekstremver

4.1.1.1 Storm og orkan

Masfjorden kommune har ikkje vore verst råka av dei store stormane som har herja Vestlandet dei seinare åra. Kommunen har likevel ein geografi og infrastruktur som er sårbar dersom marginane ikkje er på vår side. Slik tilhøva har vore under dei siste storstormane, har ein ikkje vore langt frå at ein har hatt situasjonar som kunne vore kritiske både for einskildpersonar, i samband med nød og redningsaksjonar, men også for den overordna drifta av kommunen. Dette kan handle om stengde vegar, ferje som ligg vêrfast i samband med uver og driftsstans i anna offentleg infrastruktur.

4.1.1.2 *.Ekstremnedbør*

Overvatn på avveggar har synt seg å gje store skadar på bustadar og andre innretningar fleire stadar rundt i landet. I Masfjorden har me vore skåna for dei store skadane grunna store nedbørmengder, men det er likevel viktig at ein har stort fokus på dette i alt planarbeid som kommunen gjennomfører og godkjenner. Gode retningslinjer for velfungerande flomveggar og overvass system er naudsynt for å kunna handtera store nedbørmengder når desse kjem. Statistikk og forskning tilseier at desse kjem hyppigare og tiltek i storleik i tida frametter.

4.1.1.3 *Lange turkeperiodar*

I seinare tid har lange turkeperiodar medført utfordringar knytt til risiko for uønska hendingar. Det mest kontroversielle er at slike periodar også har skjedd på vinterstid. Utfordringane har ført til fyringsforbod i skog og mark utanom det generelle forbodet om sumaren. I tillegg har me også erfart at folk får tomme brønner. Dette har, dei siste åra, vore vanleg både i vinter og sumar halvåret.

4.1.1.4 *Høg vasstand /stormflo*

I Masfjorden kommune er det ingen som bur slik til at bustaden vert trua av høg vasstand. Derimot er det nokre verksemder, uthus, kaiar og naust som er utsette. Denne situasjonen kan gje vasskadar, og i kombinasjon med vind og bølger, kan skadeomfanget verta omfattande (sjå også 2.1.22)

Stormflo er ein avgrensa risiko i Masfjorden. Den største risikoen er mot kaiar, naust og butikkar som ligg ved kaiar.

4.1.2 - Flaum

4.1.2.1 *Flaum grunna mykje nedbør*

Det er fleire relativt store vassdrag i kommunen. Som eksempel kan nemnast Haugsdalsvassdraget, Matrevassdraget og Frøysetvassdraget. Det er viktig at løyve til tiltak i tilknytning til og ved desse vassdraga tek omsyn til flaumfare og høg vasstand, og at endringar kan gje uønska effekter. Mindre vassdrag kan gje lokalt store skader om nedbørsintensiteten vert høg nok.

4.1.3 - Skred

4.1.3.1 *Steinsprang*

Det er utarbeidd aktsemdkart for steinsprang for Masfjorden kommune. Dette er eit teoretisk kart utarbeidd på bakgrunn av hellingsvinkel for terrenget. Analysen viser at 18,2 % av bygningsmassen i kommunen ligg innanfor aktsemdkartet for steinsprang.

4.1.3.2 *Snøskred/ sørpeskred*

Fjellområda i og rundt Stordalen vert meir og meir nytta til rekreasjon. I tillegg til områda langs E-39, er dette det området som utmerkar seg mest som skredutsett i kommunen. Snømengda her kan enkelte år vera så stor at den representerer ein risiko for uønska hendingar. Aktsemdkartet som er utarbeidd tek også for seg snøskred. Stengde vegar knytt til snøskred kan og gje store utfordringar.

4.1.4 -	Epidemi
4.1.4.1	<i>Epidemi</i>
<p>Masfjorden kommune skil seg ikkje vesentleg ut i høve til andre kommunar når det gjeld epidemiologi. Eit lite og oversiktleg samfunn, samt godt førebyggjande arbeid kan vera årsaka til at det ikkje er ein spesielt stor risiko i kommunen.</p>	
4.1.4.2	<i>Pandemi</i>
<p>Pandemi er ikkje ein serskild risiko i Masfjorden kommune. Etter svineinfluensaen i 2009 er det utarbeidd pandemiplan for Masfjorden kommune.</p>	
4.1.5 -	Brann i skog og utmark
4.1.5.1	<i>Skogbrann</i>
<p>Masfjorden kommune har ca 273 000 dekar produktiv skog. Det har ikkje vore skogbrannar av større målestokk i kommunen i nyare tid. Om det skulle oppstå ein brann i nokon av skogsområda i kommunen, er det eit sannsyn for at denne kan truga bebyggde områder. Kommunen har ikkje utarbeidd spesielle planar for førebygging eller innsats i samband med større skogbrannar.</p>	
4.1.5.2	<i>Brann i gras og kratt</i>
<p>Det har så langt ikkje vore dei store brannane i gras og kratt i vår kommune. Det skjer av og til mindre brannar av denne kategorien i kommunen, men ingen av desse har vore av ein storleik som har medført innsats over fleire døgn. Det er like fullt eit aktuelt tema som ein må vera budd på. Vinteren 2013 – 2014 er eit eksempel på dette. Det er ikkje kvardagskost at ein lyt innføra forbod mot open eld i skog og mark midtvinters, men det var tilfellet denne vinteren.</p>	

4.2 Store ulukker

Sidan forliset til «D/S Masfjord» under førre verdskrig, har Masfjorden kommune vore skåna for dei store ulukkene. Innbyggjarane i Masfjorden, som elles i samfunnet, er meir på farten enn før. Dette medfører ein auka risiko for at dei store ulukkene også kan råka oss. Med dette som bakteppe er det viktig å vera budd på slike hendingar. Store ulukker kan vera: Ulykker med fly, bussar, brann i forsamlingslokale/ institusjonar.

4.2.1 - Veg

4.2.1.1 Større trafikkulukker

Trass i stor gjennomgangstrafikk med jamlege stygge ulukker, har me vore forskåna for dei store trafikkulukkene.

Det går mange bussar på vegane i Masfjorden. Det kan vera bussar i lokalruter, ekspressbussar som Trondheimsekspressen og liknande, eller bussar med skuleborn. Det siste eksempelet er ei hending som føregår med jamne mellomrom.

4.2.1.2 Tunnelulukke med mange involverte

Det er mange tunnelar i Masfjorden kommune. Fleire av desse har ei utforming og ei trafikkbelastning som tilseier at dei representerer ei stor tryggleiksmessig utfordring. Ei av utfordringane her er manglande helse radionett i fleire av desse. Dette gjev store innsats og tryggleiksmessige utfordringar om ulukker skulle oppstå.

4.2.1.3 Trafikkulukke med farleg gods

Trafikkbelastninga, spesielt på stamvegen (E-39), er aukande. Dette gjeld også køyretøy lasta med farleg gods. Det har enno ikkje vore hendingar der farleg gods har vore utfordringa. Brannvesenet (GMBR) har eit avgrensa depot av utstyr til handtering av mindre hendingar der farleg gods er ein del av utfordringa. I tillegg har ein ny spesialhengar på Brekke stasjon for handtering av slike hendingar. Det er likevel avgrensa kva hendingar det kommunale brannvesenet vil klara å handtera sjølv. Skjer det ulykker med

<p>dei farlegaste stoffa, avgrensar innsatsen seg til identifisering av stoffet, sikring (sperresoner, etc.) og livreddande innsats. Resten av oppgåva med skadeavgrensing må løysast med bistand frå Lindås og Meland brann og redning (LMBR) og/eller Bergen brannvesen (BB).</p>
<p><i>4.2.1.4 Fergetrafikk på (Pulsbelastning) E-39</i></p>
<p>Kartlagt ÅDT på vår gjennomfartsveg (E-39) er relativt låg. Risikoen på E39 er likevel høg kvar gong det kjem ei ferje til Oppedal og heile bilkolonnen (inntil 120 bilar) frå ferja køyrer samstundes sørover mot Bergen.</p>
<p>4.2.2 - Sjø</p>
<p><i>4.2.2.1 Tankskipulukke / større akutt forureining på sjø</i></p>
<p>Tankskiptrafikk i våre farvatn er, i stor grad, knytt opp mot Statoil Mongstad, Gulen industrihamn i Sløvåg og Skiparvik port. Dette er alle verksemder som ligg i andre kommunar, men som representerer ein konsekvens for oss som nabo om uhellet skulle vera ute.</p> <p>Dersom ein får ei tankskipulukke i eller i tilknytning til Fensfjordbassenget, er Haugsøytangen og resten av skjergarden i ytre Masfjorden i faresona. Så langt har Masfjordne kommune vore spart for dei store akutte forureiningane på sjø frå desse risikoverksemdene, men konsekvensen av ei slik hending er stor. Difor er dette ein aktuell risiko å kartlegga.</p>
<p><i>4.2.2.2 Ferjeulukke</i></p>
<p>I Masfjorden har me i dag eit ferjesamband. Kabelferja «Fjon-M» går i sambandet Duesund – Masfjordnes. Ferga er eit viktig element i den daglege drifta av kommunen. Både folk og køyretøy som kryssar fjorden er avhengige av ferja.</p> <p>Ei ulukke på kabelferja representerer ein risiko. Både i forhold til menneske, dagleg drift av kommunen, men også i høve til brann og medisinsk beredskap.</p>
<p><i>4.2.2.3 Småbåtulukke</i></p>
<p>Småbåttrafikken på fjordane våre er aukande. Sjølv om krava til småbåtførarar er skjerpa, er det framleis mange som ikkje har naudsynt respekt for det å ferdast på sjøen.</p>

4.2.3 - Næringsverksemd / industri
<i>4.2.3.1 Forureining frå diesellager (entreprenørar / bønder)</i>
<p>Det eksisterer eit uttal av diesellager rundt omkring i kommunen. Desse er, i all hovudsak, av mindre skala (200 liter). Dette er bønder som har dieselfat til lagring av diesel som dei treng til traktorar og andre landbruksmaskiner i næringa. I tillegg har maskinentreprenørar stasjonære og mobile tankar som dei flyttar rundt på ulike prosjekt som er under arbeid. Den største risikoen er der tankane er plassert slik at ein eventuell lekkasje kan forureina nærliggande drikkevasskjelder og vassdrag.</p>
<i>4.2.3.2 Utslepp av farlege stoff / gassar</i>
<p>Lagring av farlege gassar er ein avgrensa risiko i Masfjorden, men det eksisterer likevel nokre tilfelle. Det er viktig at ein har ei god oversikt over desse og at ein har eit godt planverk for å handtera slike hendingar om desse skulle oppstå, men mest av alt at ein har gode rutinar for å førebyggja at hendingane ikkje skjer.</p>
<i>4.2.3.3 Rømming av fisk frå oppdrettsanlegg</i>
<p>Spesielt stormen vinteren 2015 har synt oss at oppdrettsanlegg kan få store skader, og at oppdrettslaks i stor tal kan rømme ut i fjordsystemet. Kva konsekvensar dette har for Masfjorden kommune er det avgrensa kunnskap om.</p>
<i>4.2.3.4 Brann /eksplosjon i farlege gassar</i>
<p>Det er avgrensa lagring av store volum brann og eksplosjonsfarlege gassar i kommunen. Volum utover tradisjonelle 50 liters flasker som vert nytta på vanlege verkstader rundt omkring er det få av, men dei eksisterer. Desse utgjer ein særskild risiko.</p>
<i>4.2.3.5 Brann i kraftverk / trafoeksplosjon</i>
<p>BKK produksjon har fleire store trafoar i kommunen. Ein eksplosjon i ein av desse, ville utgjera ein stor økonomisk risiko for eigar.</p>

4.2.4 - Andre hendingar

4.2.4.1 Brann på sjukeheimen

Masfjorden sjukeheim er den einaste sjukeheimen i kommunen. Bygget vart teke i bruk om lag ved tusenårsskiftet og er eit relativt oversiktleig bygg med gode røemmingstilhøve, og ha god tilkomst for brann og redningsinnsats.

Bygget er også seksjonert og fullsprinkla. Om ein skulle få ein storbrann på sjukeheimen, kunne dette likevel få store konsekvensar for bebuarar, tilsette og for bygningar rundt.

4.2.4.2 Brann i omsorgsbustader

Alle omsorgsbustadane i Masfjorden har bustadspinkling. I tillegg har alle automatisk brannalarm knytt mot alarmsentral (110).

4.2.4.3 Storbrann ved større verksemdar

Kommunen har ikkje så mange store verksemdar. Dei største verksemdene driv innanfor oppdrettsnæringa, trelasthandel og ikkje minst kraftproduksjon. Ein storbrann i ei av desse verksemdene ville få store konsekvensar.

4.2.4.4 Hendingar i nabokommunar som kan få konsekvensar i Masfjorden

Gulen industrihamn er distriktet sitt største næringsområde. Her er mange bedrifter samla og industrihamna er stadig under ekspansjon. Det er fleire grunnar til at ei uønska hending her ville fått ein konsekvens for Masfjorden. Mange av dei tilsette ved verksemdene bur i Masfjorden, og om ein skulle få ei hending på nivå med Vest Tank ulykka i 2007, er avstanden liten over kommunegrensa til Masfjorden.

4.2.4.5 *Dambrot*

Bergenshalvøens Kommunale Kraftselskap (BKK) har fleire dammar i Masfjorden. Desse ligg i tilknytning til Haugsdalsvassdraget og Matrevassdraget. Om ein skulle få store dambrot her, vil det føra til store konsekvensar både i indre Haugsdalen og på Matre.

4.2.4.6 *Kollaps /totalhavari av store bygningar*

Det er lite sannsynleg at store bygningar i Masfjorden skal kollapse. Konsekvensen ville vore stor om dette skulle skje. Store bygningar der ei slik hending kunne representert ein stor risiko er:

- Masfjorden sjukeheim
- Kommunehuset
- Skular

4.2.4.7 *Langvarig bortfall av energiforsyning*

Innbyggjarane i Masfjorden er nok, som resten av landet, særst avhengig av straumforsyning for å få kvardagen til å gå i hop. Om straumforsyninga skulle vera fråverande over lengre tid, ville konsekvensane vera store. Både for den einskilde innbyggjar sine daglege gjeremål, men også for drifta av heile kommunen. Både drikkevassforsyninga, telefoni og radiosambandssystem for naudetatane vil verta råka, samt utfordringar med å halda varme i bygningar og halda oppe tenestetilbod. Evakuering av innbyggjarar og pasientar vil fort verta aktuelt.

4.2.4.8 *Langvarig bortfall telefoni / IKT*

Samfunnet er vorte svært avhengig av telefoni og data. Alle desse elektroniske hjelpemiddela er nyttige i kvardagen, men det viser seg at om dei brått vert borte, får dette store konsekvensar for tryggleiken i kommunen. Det har synt seg (også i inneverande år) at både den daglege drifta, men mest kritisk av alt, utalarmering og samband for naudetatane, vert hardt ramma når straum og telefoni er borte.

4.2.4.9 *Langvarig bortfall av drikkevassforsyning grunna leidningsbrot*

Det er 5 kommunale vassverk i kommunen. I Masfjorden kommune er dei fleste som bur i tettbygde bygder forsynt frå kommunale vassverk. Andelen er på ca 50 % hus/hytter tilknytt kommunalt vassverk. Om ei drikkevasskjelde vert ureina, kan det få store og langvarige konsekvensar for abonnentane, men det er også kritiske om ein skulle få brot på leidningar.

4.2.5.0 *Akutt forureining av drikkevasskjelde*

Sjølv om ein har internkontrollsystem og overvaking av drikkevassforsyninga i kommunen, er det ein stor risiko knytt til akutt forureining av desse.

4.2.5.1 *Brann på campingplass*

Masfjorden kommune har fire campingplassar. Det er spesielt brann og brannspreiing som representerer ein stor risiko her.



4.3 Tilsikta hendingar

Gjennom media ser me jamleg at det er ein aukande trend for tilsikta hendingar i verda omkring oss. Noreg har i seinare tid, meir enn før, auka beredskapsnivået over det normale i høve til dette trusselbiletet. 22. juli saka viser at det ikkje treng vera ekstremistar frå andre land og kulturar som iverkset tilsikta hendingar. På bakgrunn av dette har kommunen vald ut følgjande risiko ein vil sjå nærare på i analysen:

4.3.1 – Kriminelle handlingar

4.3.1.1 *Utru tenar*

Det representerer ein risiko om ein har tilsette som misbrukar tilgangen til sensitiv informasjon som ein har fått i kraft av si stilling. Det er difor viktig å ha god praksis og prosedyrar, for å hindra at viktig intern informasjon og materielle verdiar ikkje kjem på avveggar.

4.3.1.2. *PLIVO (pågåande livstruande vold)*

Gjennom media ser ein jamnleg ei aukande trend med truslar og vald. Det er viktig å ha god praksis og prosedyrar for å førebyggja og redusera faren for slike hendingar. Slik vald kan vera relatert til mange ulike miljø og einskildpersonar.

4.3.2 - Digitale rom

4.3.2.1 *Utanforståane som fysisk kjem på innsida av brannmuren vår*

Om ein utanforståande person som har uærlige hensikter, får tilgang til ei datamaskin som står på innsida av brannmurane i vårt nettverk, kan ein mista/spreia gradert informasjon, til dømes sensitive personopplysningar.

Det er ikkje mange minuttane den rette personen treng for å gjera fysiske inngrep på ei nettverksmaskin, som kan gje tilgang til vårt datasystem, og som kan få store konsekvensar.

Under er eit oppsett av element som er vurdert men ikkje sett på som ein spesiell risiko i Masfjorden kommune:

Terrorangrep
Bombetrussel
PLIVO (Pågåande livstruande vold)
Sabotasje av kritisk infrastruktur
Jordskjelv
Kvikkleireskred
Kidnapping
Fjellskred
Brann / eksplosjon i sprengstofflager
Brann på bensinstasjon
Lyn og torden
Uønska hendingar under større arrangement



5. Vedlegg 2 - Risikovurdering av kartlagt risiko

Definisjonar:

Sannsyn	-	Kor sannsynleg er det at hendinga vil skje.
Sårbarheit	-	Kor sårbar er drifta av kommunen om ei slik hending oppstår.(Graderast i tre nivå: Avgrensa, alvorleg og kritisk)
Konsekvens	-	Kva kan verta konsekvensen av ei slik hending.
Usikkerheit	-	Grad av erfaring med eller kjennskap til kva som må til for å handtera ei slik hending.
Styrbarheit	-	Grad av mogelegheit til å kontrollere/styre risikoen for at ei hending skal skje (førebyggjande tiltak)og kor lett det er å iverksetta konsekvensreducerande tiltak om hendinga inntreff.
Overførbarheit	-	Andre liknande områder der tilsvarande hending kan skje.

Risikovurderingane er under sett opp og nummererte likt som i kapittel 4.

- 4.1 - Naturskapte hendingar
- 4.2 - Store ulukker
- 4.3 - Tilsikta hendingar

4.1 Naturskapte hendingar

4.1.1 - Ekstremvær	
4.1.1.1	<i>Storm og orkan</i>
	Hending:
	Vindfall over Fv 570 (Einestrand – Masfjordnes)
	Sannsyn:
	Mykje sannsynleg (Ei hending pr 1 – 10 år).
	Sårbarheit:
	Alvorleg. Vindfall som stengjer vegen gjer at naudetatane ikkje kjem seg fram. Alternativ omkjøringsveg er svært lang.
	Konsekvens:
	Alvorleg (Inntil 4 alvorleg personskadar eller mange mindre skadar)
	Etablerte barrierar (tiltak):
	Ingen spesielle tiltak
	Behov for befolkningsvarsling:
	Ja
	Usikkerheit:
	Stor kunnskap.
Styrbarheit:	
Dialog med Statens Vegvesen og grunneigarar om hogst langs vegen.	
Overførbarheit:	
Mange liknande og meir trafikkerte vegar i kommunen.	

4.1.1.2	<p><i>Ekstremnedbør</i></p> <p>Hending:</p> <p>Sandneslia byggjefelt. Etter ein lengre kuldeperiode kjem mildver med store nedbørsmengder. Slukar på overvasssystemet er frosne og vatnet finn alternativ veg.</p> <p>Sannsyn:</p> <p>Sannsynleg (ei hending pr 10 – 100 år)</p> <p>Sårbarheit:</p> <p>Avgrensa. Materielle skadar på hus og infrastruktur.</p> <p>Konsekvens:</p> <p>Alvorleg (Skadar mellom 500 000 – 5 mill)</p> <p>Etablerte barrierar (tiltak):</p> <p>Kvalitetssikring i samband med godkjenning av reguleringsplanar, samt utbetring av dreneringssystem.</p> <p>Behov for befolkningsvarsling:</p> <p>Nei</p> <p>Usikkerheit:</p> <p>Liten grad av erfaring. Stor grad av kjennskap til handtering</p> <p>Styrbarheit:</p> <p>Stor grad av styrbarheit ved hjelp av godt planarbeid og gode rutinar for vedlikehald</p> <p>Overførbarheit:</p> <p>Ja</p>
4.1.1.3	<p><i>Lange tørkeperiodar</i></p> <p>Hending:</p> <p>Ein stor del av innbyggjarane i kommunen har privat vassforsyning. Desse vil, når tørkeperioden vert langvarig, etter kvart få tomme brønnar</p>

	Sannsyn:
	Mykje sannsynleg (Ei hending pr 1 – 10 år)
	Sårbarheit:
	Alvorleg. Grunnleggande behov som kommunen må løyse.
	Konsekvens:
	Ei viss fare (Skader mellom 50 000 – 500 000)
	Etablerte barrierar (tiltak):
	Innføring av restriksjonar for bruk av vatn på offentleg vassverk i lange tørkeperiodar.
	Behov for befolkningsvarsling:
	Ja, informasjon må ut via post og heimesidene til kommunen.
	Usikkerheit:
	Liten grad av erfaring. Normal grad av kjennskap til tiltak
	Styrbarheit:
	Avgrensa styrbarheit i forhold til førebyggjande tiltak. Normal grad av mogelegheit til å iverksetta konsekvensreducerande tiltak
	Overførbarheit:
	Ja
4.1.1.4	<i>Høg vasstand/stormflo</i>
	Hending:
	Stormflo kombinert med nordvest storm grev ut massar på Fv 570, ved Kjekallvågen. Deler av vegen vert vaska på sjøen.
	Sannsyn:
	Sannsynleg (Ei hending pr 10 – 100 år)
	Sårbarheit:
	Alvorleg. Sentral veg inn/ut av kommunen.

Konsekvens:
Alvorleg (Inntil 4 alvorleg personskadar / Skader mellom 500 000 – 5 mill.)
Etablerte barrierar (tiltak):
Utbetring av vegen/ plastring mot sjøen.
Behov for befolkningsvarsling:
Nei
Usikkerheit:
Normal grad av erfaring. Normal grad av kjennskap til tiltak ved hending
Styrbarheit:
Normal grad av styrbarheit i forhold til førebyggjande tiltak. Liten grad av styrbarheit når hendinga er eit faktum
Overførbarheit:
Ja



4.1.2 - Flaum	
4.1.2.1	<i>Flaum grunna mykje nedbør</i>
	Hending:
	Bustader på Kjetland råka av flaum grunna opphoping av snø og is ovanfor Haukeland. Elva lagar propp og deretter løyser alt seg opp brått.
	Sannsyn:
	Mindre sannsynleg (Ei hending pr 100 – 1000 år)
	Sårbarheit:
	Avgrensa. Materielle skadar på hus, gardsvegar og anna areal
	Konsekvens:
	Alvorleg (skadar mellom 500 000 – 5 mill)
Etablerte barrierar (tiltak):	

	Fokus på flomvegar i samband med arealforvaltinga.
	Behov for befolkningsvarsling:
	Ja
	Usikkerheit:
	Ingen erfaring. Normal kjennskap til handtering ved hending
	Styrbarheit:
	Normal grad av mogelegheit til førebyggjande tiltak. Liten grad av mogelegheit til konsekvensreducerande tiltak ved hending
	Overførbarheit:
	Ja

4.1.3 - Skred	
4.1.3.1	<i>Steinsprang</i>
	Hending:
	Steinsprang på Masfjordvegen (Fv 379) i kombinasjon med at ferja ligg verfast (uver).
	Sannsyn:
	Sannsynleg (Ei hending pr 10 – 100 år)
	Sårbarheit:
	Avgrensa grunna spreidd busetnad. Analyser viser at 18,2% av bygningsmassen i kommunen ligg innafør aktsemdkartet for steinsprang. Risikoen med ei slik hending er store steinar som treff bustader, men og knytt til akutt brot på tilkomst for mellom anna naudetatane, og for etatar knytt til heimebasert pleie og omsorg.
	Konsekvens:
	Alvorleg. (Inntil 4 alvorleg personskader.)
	Etablerte barrierar (tiltak):

	Det er utarbeidd aktsemdskart for ras i Masfjorden kommune
	Behov for befolkningsvarsling:
	Ja
	Usikkerheit:
	Ingen erfaring. Normal kunnskap om handtering ved hending.
	Styrbarheit:
	Normalt styrbart. Viktig med planverk som sikrar alternativ transport og at pasienthandtering kan skje raskt, samt at heimebasert pleie/ omsorg kan ivaretakast på ein god måte.
	Overførbarheit:
	Til ein viss grad (i kombinasjon med andre vegsperringar som Fv 570)
4.1.3.2	<i>Snøskred/ sørpeskred</i>
	Hending:
	Snøskred i Haukelandsdalen (langs E-39)
	Sannsyn:
	Mykje sannsynleg (Ei hending pr 1 – 10 år)
	Sårbarheit:
	Alvorleg. Hovudvegg inn/ut til indre del av kommunen og for gjennomgangstrafikk i regionen.
	Konsekvens:
	Kritisk (inntil 3 døde eller 10 alvorleg skadde)
	Etablerte barrierar (tiltak):
	Delar av vegstrekninga har rasvollar
	Behov for befolkningsvarsling:
	Ja. Statens Vegvesen sitt ansvar.
	Usikkerheit:

	Ingen erfaring. Normal kunnskap om handtering ved hending.
	Styrbarheit:
	Høg styrbarheit
	Overførbarheit:
	Kan skje fleire andre stader. Spesielt i indre del av kommunen.

4.1.4 - Epidemi	
4.1.4.1	<i>Epidemi</i>
	Hending:
	Epidemi
	Sannsyn:
	Sannsynleg (Ei hending pr 10 – 100 år)
	Sårbarheit:
	Avgrensa. Dette på grunn av spreidd busetnad som fører til lågt smittepress.
	Konsekvens:
	Kritisk (Inntil 3 døde eller fare for inntil 10 alvorleg skadde).
	Etablerte barrierar (tiltak):
	Smittevernplan
	Behov for befolkningsvarsling:
	Ja
	Usikkerheit:
Stor grad av kunnskap.	
Styrbarheit:	

	Styrbart om hendinga inntreff med avbøtande tiltak.
	Overførbarheit:
	Kan skje i heile kommunen.

4.1.4.2	<i>Pandemi</i>
	Hending:
	Pandemi
	Sannsyn:
	Sannsynleg (Ei hending pr 10 – 100 år)
	Sårbarheit:
	Avgrensa. Dette på grunn av spreidd busetnad som fører til lågt smittepress.
	Konsekvens:
	Kritisk (Inntil 3 døde eller fare for inntil 10 alvorleg skadde).
	Etablerte barrierar (tiltak):
	Pandemiplanen til Masfjorden kommune.
	Behov for befolkningsvarsling:
	Ja
	Usikkerheit:
	Stor grad av kunnskap.
	Styrbarheit:
	Styrbart om hendinga inntreff med avbøtande tiltak.
	Overførbarheit:
	Kan skje i heile kommunen.

4.1.5	-	Brann i skog og utmark
4.1.5.1		<i>Skogbrann</i>
		Hending:
		<i>Skogbrann på Duesundfjellet i kombinasjon med kraftig fønvind frå søraust</i>
		Sannsyn:
		Sansynleg (Ei hending pr 10 – 100 år)
		Sårbarheit:
		Kritisk. Legekontor, sjukeheim, omsorgsbustader, byggjefelt og skule/barnehage m.m. truga
		Konsekvens:
		Kritisk (Inntil 3 døde eller fare for inntil 10 alvorleg skadde)
		Etablerte barrierar (tiltak):
		Mindre /lettare utstyr for skogbranninnsats i brannvesenet
		Behov for befolkningsvarsling:
		Ja
		Usikkerheit:
		Liten grad av erfaring. Normal grad av kunnskap om handtering av ei slik hending
		Styrbarheit:
		Styrbart ved hjelp av god brannberedskap
		Overførbarheit:
		Kan skje fleire stader i kommunen

4.1.5.2	<i>Brann i gras og kratt</i>
Hending:	
<i>Brann i skogbotn i samband med linjearbeid mellom Elvik og Hope med vind frå nordvest</i>	
Sannsyn:	
Sannsynleg (Ei hending pr 10 – 100 år)	
Sårbarheit:	
Avgrensa. Spredd busetnad og ingen vital infrastruktur truga av hendinga.	
Konsekvens:	
Alvorleg (Skadar mellom 500 000 – 5 mill)	
Etablerte barrierar (tiltak):	
Utvida forbod om open eld i skog og mark (utover ordinær april – sept)	
Behov for befolkningsvarsling:	
Ja	
Usikkerheit:	
Normal erfaring med slike hendingar. Normal grad av kunnskap for å handtere slike hendingar	
Styrbarheit:	
Normal grad av styrbarheit i forhold til førebyggjande tiltak. Stor grad av konsekvensreducerande tiltak	
Overførbarheit:	
Kan skje i heile kommunen.	

4.2 Store ulukker

4.2.1 - Veg	
4.2.1.1	<i>Større trafikkulukker</i>
	Hending:
	Møteulukke på E-39 mellom skulebuss og lastebil.
	Sannsyn:
	Sannsynleg (Ei hending pr 10 – 100 år)
	Sårbarheit:
	Avgrensa. Alternative omkøyringsvegar
	Konsekvens:
	Katastrofalt (Meir enn 3 døde eller 10 alvorleg skadde).
	Etablerte barrierar (tiltak):
	TS revisjonar (TS = trafiksikkerheitsrevisjonar). Fartssreduserande tiltak.
	Behov for befolkningsvarsling:
	Nei
	Usikkerheit:
	Normal usikkerheit. Noko erfaring med store ulukker, men ikkje av denne storleiken (Har øvd på liknande hendingar som dette).
Styrbarheit:	
Vanskeleg med førebyggjande tiltak. Styrbart om hendinga inntreff med avbøtande tiltak.	
Overførbarheit:	
Kan skje på fleire av vegane våre	



4.2.1.2	<i>Tunnelulukke med mange involverte</i>
	Hending:
	Buss mot personbil i Jernfjelltunnelen (E-39)
	Sannsyn:
	Sannsynleg (Ei hending pr 10 – 100 år)
	Sårbarheit:
	Avgrensa. Alternative omkøyringsveggar
	Konsekvens:
	Katastrofalt (Meir enn 3 døde eller 10 alvorleg skadde).
	Etablerte barrierar (tiltak):
	TS-revisjonar (vurdering av eksisterande kommunikasjon, ventilasjon, m.m.)
	Behov for befolkningsvarsling:
	Ja
	Usikkerheit:
	Normal usikkerheit. Har øvd på hendinga.
	Styrbarheit:
	Dårleg styrbarheit i dag. Kan betrast om avbøtande tiltak kjem på plass.
	Overførbarheit:
	Kan skje i fleire tunnelar i kommunen.
4.2.1.3	<i>Trafikkulykke med farleg gods</i>
	Hending:
	Tankbil med salpetersyre kolliderer med varebil på brua i austre utløp av Matresberg tunnelen. Lågtrykk, stor vassføring i elva.

	Sannsyn:
	Sannsynleg (Ei hending pr 10 – 100 år)
	Sårbarheit:
	Kritisk. Avrenning til kommunalt vassverk, samt næring, skule og barnehage i nærleiken.
	Konsekvens:
	Kritisk (Inntil 3 døde eller fare for inntil 10 alvorleg skadde)
	Etablerte barrierar (tiltak):
	Trafikkrollar Skilt med oppmoding om å halda fartsgrensa
	Behov for befolkningsvarsling:
	Ja (for å få folk til å halda seg inne og styra andre trafikkavviklinga)
	Usikkerheit:
	Liten grad av røynsle. Normal grad av usikkerheit i høve til innsats
	Styrbarheit:
	Normal grad av mogelegheiter både til førebyggjande tiltak og konsekvensreducerande tiltak om hendinga inntreff
	Overførbarheit:
	Ja
4.2.1.4	<i>Fergetrafikk på E-39 (Pulsbelastning)</i>
	Hending:
	Fergekøen frå Oppedal mot Bergen ligg tett og heldt høg fart. Små og store bilar i same køen. På veg ned Jernfjelltunnelen er det ein bil som køyrer forbi i ein kurve. Møteulukke med motgåande trailer. Buss, trailer og fleire personbilar er involvert i ulukka.
	Sannsyn:
	Mykje sannsynleg (Ei hending pr 1 – 10 år)

	Sårbarheit:
	Avgrensa. Primært gjennomgangstrafikk på vegen.
	Konsekvens:
	Katastrofalt (Meir enn 3 døde eller 10 alvorleg skadde)
	Etablerte barrierar (tiltak):
	Trafikkkontrollar Skilt med oppmoding om å halda fartsgrensa TS-revisjonar (vurdering av eksisterande kommunikasjon, ventilasjon, m.m.)
	Behov for befolkningsvarsling:
	Ja
	Usikkerheit:
	Normal usikkerheit. Har øvd på hendinga.
	Styrbarheit:
	Dårlig styrbarheit i dag. Kan betrast om avbøtande tiltak kjem på plass.
	Overførbarheit:
	Ja



4.2.2 - Sjø	
4.2.2.1	<i>Tankskipulukke / Større akutt forureining på sjø</i>
	Hending:
	<i>Ein supplybåt på veg frå Mongstadbase til Sløvåg, får akutt svikt i styresystemet og kolliderer med eit tankskip som er på veg inn til Statoil Mongstad. Brann i fartøy og utslepp av 30 000 tonn råolje til sjø.</i>
	Sannsyn:
	Mindre sannsynleg (Ei hending pr 100 – 1000 år)
	Sårbarheit:
	Avgrensa. Kritiske samfunnsfunksjonar i Masfjorden kommune er fysisk relativt langt unna
	Konsekvens:
	Katastrofal (Meir enn 3 døde eller 10 alvorleg skadde / skader > 60 mill)

	Etablerte barrierar (tiltak):
	God overvaking av skipstrafikken i Fensfjordbassenget
	Behov for befolkningsvarsling:
	Nei
	Usikkerheit:
	Liten grad av røynsle. Stor grad av kunnskap om handtering ved hending
	Styrbarheit:
	Normal grad av styrbarheit i høve til førebyggjande tiltak. Liten grad av styrbarheit om hendinga inntreff
	Overførbarheit:
	Nei

4.2.2.2	<i>Ferjeulukke</i>
	Hending:
	Kabelferga «K/F Fjon» er midt i Sandnesosen. Ein stykkgodsbil, som er om bord, får ein eksplosjon i lasta som skadar fleire av passasjerane og ferga slik at den ikkje lenger har framdrift.
	Sannsyn:
	Sannsynleg (Ei hending pr 10 – 100 år)
	Sårbarheit:
	Alvorleg. Ferjesambandet er sentralt i høve til drifta av kommunen
	Konsekvens:
	Kritisk (Inntil 3 døde eller fare for inntil 10 alvorleg skadde)
	Etablerte barrierar (tiltak):
	Hyppe øvingar («øvelse mobilisering av team») Eigen beredskapstelefon hjå rederi

	Behov for befolkningsvarsling:
	Nei
	Usikkerheit:
	Liten grad av erfaring. Normal usikkerheit i høve til kva som må til for å handtera hendinga.
	Styrbarheit:
	Normal grad styrbarheit
	Overførbarheit:
	Nei

4.2.2.3	<i>Småbåtulukke</i>
	Hending:
	I samband med fiskefestival på Sandnes, er det nokon som skal kryssa fjorden på natta. Båten er liten og overfylt og føraren er urøynd og rusa
	Sannsyn:
	Mykje sannsynleg (Ei hending pr 1 – 10 år)
	Sårbarheit:
	Avgrensa. Hendinga vil ha liten påverknad for drifta av kommunen
	Konsekvens:
	Kritisk (Inntil 3 døde eller fare for inntil 10 alvorleg skadde)
	Etablerte barrierar (tiltak):
	Krav om båtførerprøve
	Behov for befolkningsvarsling:
	Nei
	Usikkerheit:
	Liten grad av usikkerhet. Normal usikkerheit i forhold til kva som må til for å handtera hendinga.

	Styrbarheit:
	Normal grad styrbarheit
	Overførbarheit:
	Ja



4.2.3 - Næringsverksemd / industri	
4.2.3.1	<i>Forureining frå diesellager (entreprenørar / bønder)</i>
	Hending:
	Trøttheitsbrot på utsleppsventil på mobil dieseltank (3000 l) ved kalkdoseringsanlegget ved Laufossen (Frøysetvassdraget)
	Sannsyn:
	Mindre sannsynleg (Ei hending pr 100 – 1000 år)
	Sårbarheit:
	Avgrensa. Hendinga vil ha liten påverknad for drifta av kommunen
	Konsekvens:
Alvorleg (Store skadar på ytre miljø, men som vil utbetrast på sikt)	

	Etablerte barrierar (tiltak):
	Ingen
	Behov for befolkningsvarsling:
	Nei
	Usikkerheit:
	Liten grad av erfaring. Stor grad av kunnskap om handtering
	Styrbarheit:
	Stor grad av førebyggjande styrbarheit. Normal styrbarheit på konsekvensreducerande tiltak
	Overførbarheit:
	Ja
4.2.3.2	<i>Utslepp av farlege stoff / gassar</i>
	Hending:
	Lekkasje frå Havforskningsinstituttet sin ammoniakktank på Matre
	Sannsyn:
	Mindre sannsynleg (Ei hending pr 100 – 1000 år)
	Sårbarheit:
	Alvorleg. Gjev store utfordringar knytt til drifta av det kommunale tenestetilbodet på Matre (skule, barnehage, etc.)
	Konsekvens:
	Ei viss fare (Mindre skadar som treng medisinsk behandling)
	Etablerte barrierar (tiltak):
	Ingen spesielle utover tilsyn i medhold til internt IK-system
	Behov for befolkningsvarsling:
	Ja

	Usikkerheit:
	Ingen erfaring. Stor kjennskap til tiltak ved hending
	Styrbarheit:
	Stor grad av mogelegheit for førebyggjande tiltak. Normal mogelegheit for konsekvensreducerande tiltak om hendinga skulle skje
	Overførbarheit:
	Ja
4.2.3.3	<i>Rømming av fisk frå oppdrettsanlegg</i>
	Hending:
	<i>I samband med dårleg vær rømmer 50 000 laks frå eit oppdrettsanlegg ved Kvamsøy</i>
	Sannsyn:
	Mykje sannsynleg (Ei hending pr 1 – 10 år)
	Sårbarheit:
	Avgrensa. Hendinga vil ha liten påverknad for drifta av kommunen
	Konsekvens:
	Ei viss fare (ulempar på ytre miljø, men få negative konsekvensar for Masfjorden isolert sett.)
	Etablerte barrierar (tiltak):
	Tiltak i henhold til krav i NYTEK-forskrift Jamnleg dykkerinspeksjon av nøter
	Behov for befolkningsvarsling:
	Nei
	Usikkerheit:
	Stor grad av erfaring med slike hendingar.
	Styrbarheit:
	Normal grad av mogelegheiter både til førebyggjande tiltak og konsekvensreducerande tiltak om hendinga inntreff

	Overførbarheit:
	Ja
4.2.3.4	<i>Brann /eksplosjon i farlege gassar</i>
	Hending:
	Lekkasje i samband med fylling av propantank, Havforskningsinstituttet på Matre
	Sannsyn:
	Mindre sannsynleg (Ei hending pr 100 – 1000 år)
	Sårbarheit:
	Alvorleg. Påverknad på drifta av kommunen lokalt på Matre
	Konsekvens:
	Kritisk (Inntil 3 døde eller 10 alvorleg skadde)
	Etablerte barrierar (tiltak):
	Gode skriftlege rutiner for tilsyn og vedlikehald
	Behov for befolkningsvarsling:
	Ja
	Usikkerheit:
	Liten grad av erfaring. Normal grad av usikkerheit i forhold til innsats
	Styrbarheit:
	Normal grad av mogelegheiter både til førebyggjande tiltak og konsekvensreducerande tiltak om hendinga inntreff
	Overførbarheit:
	Nei

4.2.3.5	<i>Trafoeksplosjon</i>
Hending:	
<i>Trafoeksplosjon i kraftstasjonen på Matre</i>	
Sannsyn:	
Mindre sannsynleg (Ei hending pr 100 – 1000 år)	
Sårbarheit:	
Avgrensa. Hendinga vil ha liten praktisk påverknad av drifta av kommunen.	
Konsekvens:	
Kritisk (Inntil 3 døde eller fare for inntil 10 alvorleg skadde)	
Etablerte barrierar (tiltak):	
Oljeprøver Vern Tilsyn	
Behov for befolkningsvarsling:	
Nei	
Usikkerheit:	
Liten erfaring med hendingar. Stor grad av kjennskap til kva tiltak som må iverksettast om hendinga inntreff	
Styrbarheit:	
Stor grad av styrbarheit i forhold til førebyggjande tiltak. Avgrensa styrbarheit i samband med hending	
Overførbarheit:	
Ja	

4.2.4 -	Andre hendingar
4.2.4.1	<p><i>Brann på sjukeheimen</i></p> <p>Hending:</p> <p>Brann / eksplosjon i heismaskinrom, kjeller, med stor røykutvikling oppover i fellesareal (gang, kantine, hovudinngang)</p> <p>Sannsyn:</p> <p>Mindre sannsynleg (Ei hending pr 100 – 1000 år)</p> <p>Sårbarheit:</p> <p>Kritisk. Einaste sjukeheimen i kommunen</p> <p>Konsekvens:</p> <p>Kritisk (inntil 3 døde eller fare for inntil 10 alvorleg skadde)</p> <p>Etablerte barrierar (tiltak):</p> <p>Fullsprinkla Brannalarm med direktevarsling til 110 Seksjonert bygg med rømning direkte til det fri (alle bebuarar på 1 plan)</p> <p>Behov for befolkningsvarsling:</p> <p>Nei</p> <p>Usikkerheit:</p> <p>Ingen erfaring, men god kunnskap</p> <p>Styrbarheit:</p> <p>Stor grad av styrbarheit</p> <p>Overførbarheit:</p> <p>Nei</p>

4.2.4.2	<p><i>Brann i omsorgsbustader</i></p> <p>Hending:</p> <p>Tørrkoking i leilighet 1. etg, omsorgsbustad Sandnes, som spreier seg i ventilasjonssystemet.</p> <p>Sannsyn:</p> <p>Mykje sannsynleg (Ei hending pr 1 – 10 år)</p> <p>Sårbarheit:</p> <p>Kritisk. 6 leiligheiter med bebuarar som treng assistert rømming. Ingen fast personale på bygget</p> <p>Konsekvens:</p> <p>Kritisk (Inntil 3 døde, eller fare for inntil 10 alvorleg skadde)</p> <p>Etablerte barrierar (tiltak):</p> <p>Brannalarmanlegg med direktevarsling til 110 Bustadsprinkling</p> <p>Behov for befolkningsvarsling:</p> <p>Nei</p> <p>Usikkerheit:</p> <p>Ingen erfaring. Stor kunnskap</p> <p>Styrbarheit:</p> <p>Stor grad av styrbarheit</p> <p>Overførbarheit:</p> <p>Ja, til alle omsorgsbustadane i kommunen</p>
4.2.4.3	<p><i>Storbrann ved større verksemder</i></p> <p>Hending:</p> <p>Brann i produksjonsanlegget til Marine Harvest på Kvingo med ukontrollert oksygentilførsel</p>

	Sannsyn:
	Mindre sannsynleg (Ei hending pr 100 – 1000 år)
	Sårbarheit:
	Avgrensa. Hendinga vil ha liten påverknad for drifta av kommunen.
	Konsekvens:
	Katastrofalt (Skader for meir enn 60 mill)
	Etablerte barrierar (tiltak):
	Ventiler for avstenging av distribusjonsnett
	Behov for befolkningsvarsling:
	Ja
	Usikkerheit:
	Liten erfaring. Normal kunnskap til handtering
	Styrbarheit:
	Stor grad av styrbarheit i forhold til førebyggjande tiltak. Avgrensa styrbarheit i samband med hending
	Overførbarheit:
	Ja
4.2.4.4	<i>Hendingar i nabokommunar som kan få konsekvensar i Masfjorden</i>
	Hending:
	Brann i skip ved kai 8 i Sløvåg, i samband med lasting av petroleumsprodukt frå Alexela Sløvåg, brann som får eskalere til tankgård
	Sannsyn:
	Mindre sannsynleg (Ei hending pr 100 – 1000 år)
	Sårbarheit:
	Avgrensa. Hendinga vil ha liten påverknad på drifta av Masfjorden kommune.

	Konsekvens:
	Kritisk (Inntil 3 døde eller fare for inntil 10 alvorleg skadde
	Etablerte barrierar (tiltak):
	Tilsyn i medhald av storulykkeforskrifta.
	Behov for befolkningsvarsling:
	Ja
	Usikkerheit:
	Noko erfaring. Normal grad av kjennskap til handtering
	Styrbarheit:
	Stor grad av styrbarheit i forhold til førebyggjande tiltak. Liten grad av styrbarheit i høve til konsekvensreducerande tiltak
	Overførbarheit:
	Nei
4.2.4.5	<i>Dammbrot</i>
	Hending:
	Brot i dammen på Krokevatnet, som medfører brot på dammen i Stordalsvatnet, som har ein pårekneleg konsekvens at store deler av Matre sentrum med busetnad, offentlege bygg, E-39, m.m. vert overfløymd.
	Sannsyn:
	Mindre sannsynleg (Ei hending pr 100 – 1000 år)
	Sårbarheit:
	Alvorleg. All privat og kommunal aktivitet på Matre vil opphøyra.
	Konsekvens:
	Kritisk (Inntil 3 døde eller fare for inntil 10 alvorleg skadde / Skadar mellom 5 – 60 mill)
	Etablerte barrierar (tiltak):
	Gode rutiner for tilsyn og vedlikehald

	Behov for befolkningsvarsling:
	Ja, og det må skje raskt.
	Usikkerheit:
	Ingen røynsle. Normal grad av kjennskap til handtering
	Styrbarheit:
	Normal grad av styrbarheit i forhold til førebyggjande tiltak. Liten grad av konsekvensreducerande tiltak ved hending, med unnatak av rask evakuering og stenging av E-39.
	Overførbarheit:
	Ja
4.2.4.6	<i>Kollaps /totalhavari av store bygningar</i>
	Hending:
	Kommunehuset på Sandnes kollapsar og vitale kommunale tenesteområder vert sette ut av drift
	Sannsyn:
	Lite samsynleg (Mindre enn ei hending pr 1000 år)
	Sårbarheit:
	Kritisk. Mange kommunale tenesteområder vert set ut av spel
	Konsekvens:
	Alvorleg (Inntil 4 alvorleg personskader, eller mange mindre personskadar men med sjukefråvær)
	Etablerte barrierar (tiltak):
	Internkontrollsystem
	Behov for befolkningsvarsling:
	Nei
	Usikkerheit:
	Ingen erfaring. Liten kjennskap til handtering

	<p>Styrbarheit:</p> <p>Stor grad av styrbarheit i forhold til førebygging. Liten grad av styrbarheit om hendinga inntreff</p>
	<p>Overførbarheit:</p> <p>Ja</p>
4.2.4.7	<p><i>Langvarig bortfall av energiforsyning</i></p>
	<p>Hending:</p> <p>Fleire eldre heimebuande har berre elektrisk oppvarming. <i>Lynet slår ut Tangedal trafostasjon i kombinasjon med kulde og dårleg ver. Fleire feil på linjenettet medfører at store delar av kommunen er utan kraftforsyning.</i></p>
	<p>Sannsyn:</p> <p>Mykje sannsynleg (Ei hending pr 1 – 10 år)</p>
	<p>Sårbarheit:</p> <p>Kritisk. Samfunnsoppgåvene vert vanskeleg å stetta. Næringslivet slit.</p>
	<p>Konsekvens:</p> <p>Kritisk (Inntil 3 døde, eller fare for inntil 10 alvorleg skadde)</p>
	<p>Etablerte barrierar (tiltak):</p> <ul style="list-style-type: none"> - Masfjorden sjukeheim har 100 % aggregatdekning - Andvik trykkaukestasjon har aggregat
	<p>Behov for befolkningsvarsling:</p> <p>Ja</p>
	<p>Usikkerheit:</p> <p>Normal grad av erfaring. Normal grad av kjennskap til tiltak ved hending</p>
	<p>Styrbarheit:</p> <p>Stor grad av styrbarheit i forhold til førebygging. Normal grad av moglegheit til å iverksetta konsekvensreducerande tiltak ved hending</p>
	<p>Overførbarheit:</p> <p>Ja</p>

4.2.4.8	<i>Langvarig bortfall telefoni / IKT</i>
Hending:	
Brann i Stordalen fjellstove. Radiobasestasjonen på Gleinefjell er ute av drift, fasttelefonen er nede og mobiltelefonen er også ute av drift	
Sannsyn:	
Sannsynleg (Ei hending pr 10 – 100 år)	
Sårbarheit:	
Katastrofalt. Ingen får varsla om hendinga, ingen naudetatar får varsel	
Konsekvens:	
Katastrofalt (Meir enn 3 døde, eller 10 alvorleg skadde)	
Etablerte barrierar (tiltak):	
Ingen barrierer på telefoni eller helseradionett	
Behov for befolkningsvarsling:	
Ja	
Usikkerheit:	
Normal grad av erfaring. Normal grad av kjennskap til tiltak ved hending	
Styrbarheit:	
Stor grad av mogelegheit for førebyggjande tiltak. Liten grad av mogelegheit til tiltak ved hending	
Overførbarheit:	
Ja	

4.2.4.9	<i>Langvarig bortfall av drikkevassforsyning grunna leidningsbrot</i>
Hending:	
Brot på sjøleidning mellom Andvik og Mollandseidet (hovudvassverket)	
Sannsyn:	
Sannsynleg (Ei hending pr 10 – 100 år)	
Sårbarheit:	
Kritisk. Vil gje store utfordringar for sjukeheim, skular, legekantor, hushaldningsabonnentar og næringsliv. Etter kvart også utfordringar for brannberedskaper (brannvassforsyninga)	
Konsekvens:	
Kritisk (skadar mellom 5 – 60 mill)	
Etablerte barrierar (tiltak):	
Skilting om ankringsforbod	
Behov for befolkningsvarsling:	
Ja	
Usikkerheit:	
Ingen erfaring. Normal kjennskap grad av kjennskap til tiltak ved hending	
Styrbarheit:	
Liten grad av moglegheit for førebyggjande tiltak. Normal grad av moglegheit for å iverksetta konsekvensreducerande tiltak	
Overførbarheit:	
Ja (andre sjøleidningar på vassverket)	

4.2.5.0	<p><i>Akutt forureining av drikkevasskjelde</i></p> <p>Hending:</p> <p>Akutt forureining av, eller ved, borebrønner i Andvik (hovudvassverket)</p> <p>Sannsyn:</p> <p>Mindre sannsynleg (Ei hending pr 100 – 1000 år)</p> <p>Sårbarheit:</p> <p>Stor. Mellom anna grunna manglande reservevasskjelde</p> <p>Konsekvens:</p> <p>Kritisk (Inntil 3 døde, eller fare for inntil 10 alvorleg sjuke)</p> <p>Etablerte barrierar (tiltak):</p> <p>Klausulering Tilsynsrundar</p> <p>Behov for befolkningsvarsling:</p> <p>Ja</p> <p>Usikkerheit:</p> <p>Ingen erfaring. Stor kunnskap</p> <p>Styrbarheit:</p> <p>Stor grad av førebyggjande tiltak (barrierer) for normal risiko, men ingen spesielle for store hendingar som denne.</p> <p>Overførbarheit:</p> <p>Ved alle vassverka</p>
4.2.5.1	<p><i>Brann på campingplass</i></p> <p>Hending:</p> <p>Brann i spikertelt på Nautesund camping som får utvikla seg. Sein natt til søndag i fellesferien</p>

	Sannsyn:
	Sannsynleg (Ei hending pr 10 – 100 år)
	Sårbarheit:
	Avgrensa
	Konsekvens:
	Kritisk (Inntil 3 døde, eller fare for inntil 10 alvorleg skadde)
	Etablerte barrierar (tiltak):
	- Registrert som særskilde brannobjekt (§ 13)
	Behov for befolkningsvarsling:
	Nei
	Usikkerheit:
	Ingen erfaring. Stor grad av kjennskap til tiltak ved hending
	Styrbarheit:
	Stor grad av styrbarheit i forhold til førebygging. Normal grad av moglegeheit for konsekvensreducerande tiltak ved hending
	Overførbarheit:
	Ja

4.3 Tilsikta hendingar

4.3.1 – Kriminelle handlingar

4.3.1.1 *Utru tenar*

Hending:

Utru tenarar

	Sannsyn:
	Ei hending pr 10 – 100 år
	Sårbarheit:
	Kritisk. Fare for store økonomiske tap, samt tap av omdømme.
	Konsekvens:
	En viss fare (verditap for mellom 50 000 – 500 000)
	Etablerte barrierar (tiltak):
	Behov for befolkningsvarsling:
	Nei
	Usikkerheit:
	Normal usikkerheit.
	Styrbarheit:
	Stor grad av mogelegheit til førebyggjanded tiltak i form av gode rutiner, haldningar og kultur for oppfølging.
	Overførbarheit:
	Kan skje ved alle større verksemder, samt offentlege etatar i heile kommunen.

4.3.1.2	<i>PLIVO (pågåande livstruande vald)</i>
	Hending:
	<i>Pågåande livstruande vald/trussel ved ei lokal verksemd/eining eller i familær situasjon.</i>
	Sannsyn:
	Ei hending pr 10 – 100 år
	Sårbarheit:
	Kritisk. Nøkkelpersonar i den kommunale drifta kan verta sett ut av spel, eller einskildpersonar/ familimedlemmer.

Konsekvens:
Kritisk. (Inntil 3 døde, eller fare for inntil 10 alvorleg skadde)
Etablerte barrierar (tiltak):
Nasjonal prosedyre og lokal handlingsplan for vald i nære relasjonar.
Behov for befolkningsvarsling:
Nei
Usikkerheit:
Liten grad av erfaring. Nasjonal prosedyre for handtering. Behov for øving.
Styrbarheit:
Liten grad av forebyggjande styrbarheit. Normal styrbarheit på konsekvensreducerande tiltak ved hending.
Overførbarheit:
Nei

4.3.2 - Digitale rom	
4.3.2.1	<i>Utanforståande som fysisk kjem på innsida av brannmuren vår</i>
	Hending:
	På ein travel dag forlet ein tilsett på kommunehuset kontoret sitt utan å logga seg av datamaskina. Ein «uidentifisert» person som står og les på eit høyringsdokument i resepsjonen, går inn på kontoret og hackar seg på maskina.
	Sannsyn:
	Sannsynleg (Ei hending pr 10 – 100 år)
	Sårbarheit:
	Alvorleg. Utanforståande kan få tilgang til sensitiv informasjon
	Konsekvens:
	Alvorleg (Skadar mellom 500 000 – 5 mill)

Etablerte barrierar (tiltak):
Passord
Behov for befolkningsvarsling:
Nei
Usikkerheit:
Liten røynsle med slike hendingar. Normal grad av kjennskap til handtering.
Styrbarheit:
Stor grad av styrbarheit i forhold til førebyggjande tiltak. Liten grad av moglegheit til avgrensande tiltak ved hending
Overførbarheit:
Ja

6. Vedlegg 3 - Vurderinga av kartlagt risiko opp mot beslutta akseptkriteriar

4.1 Naturskapte hendingar				
4.1.1 - Ekstremvær				
4.1.1.1	<i>Storm og orkan</i>			
	Sannsyn	Konsekvens	Faktor	Farge
	4	3	12	RAUD
4.1.1.2	<i>Ekstremnedbør</i>			
	Sannsyn	Konsekvens	Faktor	Farge
	3	3	9	GUL
4.1.1.3	<i>Lange turkeperiodar</i>			
	Sannsyn	Konsekvens	Faktor	Farge
	4	2	8	GUL
4.1.1.4	<i>Høg vasstand /stormflo</i>			
	Sannsyn	Konsekvens	Faktor	Farge
	3	3	9	GUL

4.1.2 - Flaum				
4.1.2.1				
	Sannsyn	Konsekvens	Faktor	Farge
	2	3	6	GUL

4.1.3 - Skred				
4.1.3.1	<i>Steinsprang</i>			
	Sannsyn	Konsekvens	Faktor	Farge
	3	3	9	GUL
4.1.3.2	<i>Snøskred/sørpeskred</i>			
	Sannsyn	Konsekvens	Faktor	Farge
	4	4	16	RAUD

4.1.4 - Epidemi				
4.1.4.1	<i>Epidemi</i>			
	Sannsyn	Konsekvens	Faktor	Farge
	3	4	12	RAUD
4.1.4.2	<i>Pandemi</i>			
	Sannsyn	Konsekvens	Faktor	Farge
	3	4	12	RAUD

4.1.5 - Brann i skog og utmark				
4.1.5.1	<i>Skogbrann</i>			
	Sannsyn	Konsekvens	Faktor	Farge
	3	4	12	RAUD
4.1.5.2	<i>Brann i gras og kratt</i>			
	Sannsyn	Konsekvens	Faktor	Farge
	3	3	9	GUL



4.2 Store ulukker				
4.2.1 - Veg				
4.2.1.1	<i>Større trafikkulukker</i>			
	Sannsyn	Konsekvens	Faktor	Farge
	3	5	15	RAUD
4.2.1.2	<i>Tunellulukke med mange involverte</i>			
	Sannsyn	Konsekvens	Faktor	Farge
	3	5	15	RAUD
4.2.1.3	<i>Trafikkulukke med farleg gods</i>			
	Sannsyn	Konsekvens	Faktor	Farge
	3	4	12	RAUD
4.2.1.4	<i>Fergetrafikk på E-39 (Pulsbelastning)</i>			
	Sannsyn	Konsekvens	Faktor	Farge
	4	5	20	RAUD

4.2.2 - Sjø				
4.2.2.1	<i>Tankskipulukke / større akutt forureining på sjø</i>			
	Sannsyn	Konsekvens	Faktor	Farge
	2	5	10	RAUD
4.2.2.2	<i>Ferjeulukke</i>			
	Sannsyn	Konsekvens	Faktor	Farge
	3	4	12	RAUD
4.2.2.3	<i>Småbåtulukke</i>			
	Sannsyn	Konsekvens	Faktor	Farge
	4	4	16	RAUD

4.2.3 - Næringsverksemd / industri				
4.2.3.1	<i>Forureining frå diesellager (Entreprenører / bønder)</i>			
	Sannsyn	Konsekvens	Faktor	Farge
	2	3	6	GUL
4.2.3.2	<i>Utslepp av farlege stoff / gassar</i>			
	Sannsyn	Konsekvens	Faktor	Farge
	2	2	4	GRØN
4.2.3.3	<i>Rømming av fisk frå oppdrettsanlegg</i>			
	Sannsyn	Konsekvens	Faktor	Farge
	4	2	8	GUL
4.2.3.4	<i>Brann / eksplosjon i farlege gassar</i>			
	Sannsyn	Konsekvens	Faktor	Farge
	2	4	8	GUL

4.2.3.5	<i>Trafoeksplosjon</i>			
	Sannsyn	Konsekvens	Faktor	Farge
	2	4	8	GUL
4.2.4 - Andre hendinger				
4.2.4.1	<i>Brann på sjukeheimen</i>			
	Sannsyn	Konsekvens	Faktor	Farge
	2	4	8	GUL
4.2.4.2	<i>Brann i omsorgsbustader</i>			
	Sannsyn	Konsekvens	Faktor	Farge
	4	4	16	RØD
4.2.4.3	<i>Storbrann ved større verksemder</i>			
	Sannsyn	Konsekvens	Faktor	Farge
	2	5	10	RØD
4.2.4.4	<i>Hendingar i nabokommunar som kan få konsekvensar i Masfjorden</i>			
	Sannsyn	Konsekvens	Faktor	Farge
	2	4	8	GUL
4.2.4.5	<i>Dammbrot</i>			
	Sannsyn	Konsekvens	Faktor	Farge
	2	4	8	GUL
4.2.4.6	<i>Kollaps / totalhavari av store bygningar</i>			
	Sannsyn	Konsekvens	Faktor	Farge
	1	3	3	GRØN
4.2.4.7	<i>Langvarig bortfall av energiforsyning</i>			
	Sannsyn	Konsekvens	Faktor	Farge
	3	4	12	RAUD

4.2.4.8	<i>Langvarig bortfall av telefoni / IKT</i>			
	Sannsyn	Konsekvens	Faktor	Farge
	3	5	15	RAUD
4.2.4.9	<i>Langvarig bortfall av drikkevassforsyning grunna leidningsbrot</i>			
	Sannsyn	Konsekvens	Faktor	Farge
	3	4	12	RAUD
4.2.5.0	<i>Akutt forureining av drikkevasskjelde</i>			
	Sannsyn	Konsekvens	Faktor	Farge
	2	4	8	GUL
4.2.5.1	<i>Brann på campingplass</i>			
	Sannsyn	Konsekvens	Faktor	Farge
	3	4	12	RAUD

4.3 Tilsikta hendingar

4.3.1 - Kriminelle handlingar

4.3.1.1	<i>Utru tenar</i>			
	Sannsyn	Konsekvens	Faktor	Farge
	3	2	6	GUL
4.3.1.2	<i>PLIVO (Pågåande livstruande vald)</i>			
	Sannsyn	Konsekvens	Faktor	Farge
	3	4	12	RAUD

4.3.2 - Digitale rom

4.3.2.1	<i>Utanforståane som fysisk kjem på innsida av brannmuren vår</i>			
	Sannsyn	Konsekvens	Faktor	Farge
	3	3	9	GUL

Sakspapir

Saksbehandlar	Arkiv	ArkivsakID
Sveinung Toft	FA - X26	15/199

Saknr	Utval	Type	Dato
117/2015	Formannskapet	PS	20.10.2015
	Kommunestyret	PS	

Framlegg til ny kriseplan for Masfjorden kommune

Rådmannen sitt framlegg til vedtak:

Kriseplan for Masfjorden kommune dagsett 13.10,2015 vert godkjent.

Rådmannen får fullmakt til å revidera planen ved behov, jf. § 15 i Lov om kommunal beredskapsplikt.

Saksopplysningar:

Bakgrunn og fakta:

Alle kommunar skal ha ein kriseplan (beredskapsplan) i medhald av lov om

kommunal beredskapsplikt (Sivilbeskyttelsesloven) og forskrift om kommunal beredskapsplikt. Kriseplanen skal skildra eit sett med oppgåver for kriseleiinga, og kven som har ansvar for kva.

Planen skal og innehalda plan for evakuering og ressursoversyn.

Det skal og vera ei oppdatert varslingsliste med i plandokumentet.

I § 4 i forskrift om kommunal beredskapsplikt står det m.a. at kommunen med utgangspunkt i den heilskaplege ROS-analysen skal utarbeide ein overordna beredskapsplan som samordnar og integrerer andre beredskapsplanar i kommunen.

Kriseplanen skal som eit minimum innehalda:

a) ein plan for kommunen si kriseleiing som gjev opplysningar om kven som utgjer kriseleiinga til kommunen og leiinga sitt ansvar, roller og fullmakter, samt kven som har fullmakt til å avgjera om/når kriseleiinga skal samlast.

b) ei varslingsliste over aktørar som har ei rolle i kommunen si krisehandtering. Kommunen

skal informera alle som står på varslingslista om deira rolle i krisehandteringa.

c) ein ressursoversikt som skal innehalda opplysningar om kva ressursar kommunen sjølv har til rådvelde, og kva ressursar som er tilgjengelege hjå andre aktørar ved uønska hendingar. Kommunen bør på førehand inngå avtalar med relevante aktørar om bistand under kriser.

d) evakueringsplan og plan for varsling til innbyggjarane basert på den heilskaplege risiko- og sårbaranalysen.

e) plan for krisekommunikasjon med innbyggjarane, media og egne tilsette.

Krav til innhald og oppdatering/revisjon av kriseplanen går fram av forskrift om kommunal beredskapsplikt sin § 6, 2. ledd: *Kommunen sin kriseplan skal til ei kvar tid vere oppdatert, og som eit minimum reviderast ein gong pr. år.*

Etter tilsyn den 10. mars kom Fylkesmannen i Hordaland med tilråding om at Masfjorden kommune utarbeider ein heilt ny overordna beredskapsplan frå botnen av med ei tredeling: administrativ del, operativ del og vedleggsdel. Vidare meinte Fylkesmannen at planen bør vera funksjonsorientert, slik at ein får på plass naudsynte avklaringar knytt til roller og ansvar.

Vurdering:

Rådmannen meiner at framlegget til ny kriseplan dagsett 13.10.2015 no skal vera i samsvar med krava gjeve i lov om kommunal beredskapsplikt sin § 15 og etter forskrift om kommunal beredskapsplikt. Framlegget til ny kriseplan skildrar både oppgåver for kriseleiinga, og kven som har ansvar for kva. Den inneheld og plan for evakuering og ressursoversyn, samt ei oppdatert varslingsliste. Vidare vil ein vise til at administrasjonen samstundes har jobba med ny overordna risiko og sårbarsanalyse for Masfjorden kommune, og at begge desse dokumenta i eige møte den 22.09.2015 er vorte drøfta i beredskapsrådet til kommunen.

Konklusjon:

Rådmannen meiner at kommunestyret i medhald av lov om beredskapsplikt sin § 15 kan godkjenna framlegg til ny kriseplan for Masfjorden kommune, og at dokumentet vil vera teneleg om ei uønska hending skulle skje. Det er viktig at plandokumentet vert redigert/ revidert med jamne mellomrom, slik at det til ei kvar tid skal vera oppdatert med rette personar og oppdatert i høve kommuneorganisasjonen og når andre endringar skjer.

Sakspapir

Saksbehandlar	Arkiv	ArkivsakID
Sveinung Toft	FE - 121	15/705

Saknr	Utval	Type	Dato
118/2015	Formannskapet	PS	20.10.2015

Framlegg til planprogram for Regional Transportplan Hordaland 2018 - 2029

Rådmannen sitt framlegg til vedtak:

Planprogrammet for regional transportplan Hordaland 2018 – 2029 vert lagt fram til drøfting.

Saksopplysningar:

Bakgrunn og fakta:

Regional transportplan for Hordaland (RTP) skal vera eit politisk styringsdokument og planleggingsverktøy for utviklinga av samferdsla i fylket. Alle regionale planar skal ha eit planprogram, som verta laga før sjølvje planarbeidet tek til. Det er i planprogrammet ein vedtek planprosessen, drøftar kven som skal delta i planarbeid, og kva viktige målsettingar og strategiar ein skal ha i planarbeidet.

Hordaland fylkeskommune har no utarbeid framlegg til planprogram og dette er på høyring (utsett frist) fram til 27. november 2015. Det er oppretta ei høyringsside : www.hordaland.no/rtp/hoyring med informasjon om planprogrammet m.v. (Planprogrammet finn de og som vedlegg på binderssen).

Regional transportplan skal formulere mål, strategiar og retningslinjer for ulike tema innanfor transportsystemet i fylket. Avhengig av tema vil planen påverke ulike prosessar og nivå i forvaltninga.

For tema innanfor fylkeskommunen sitt ansvarsområde vil strategiane og retningslinjene verte fylgt opp gjennom handlingsprogram og budsjettvedtak som peiker mot konkrete prosjekt og løyving av midlar over fylkeskommunale budsjett.

Planen skal og leggjast til grunn for statlege prosessar og kommunal arealplanlegging.

Høyringsframlegget til planprogrammet for RTP er inndelt i følgjande kapittel:

1. Innleiing
2. Formål og verknader
3. Rammer for planarbeidet
4. Planstruktur
5. Plantema
6. Organisering, prosess og medverknad

Vurdering

Det er eit stor planprogram som no er sendt på høyring, og det er for Masfjorden kommune viktig å sikra at programmet fangar opp Masfjorden kommune sine interesser knytt til samferdsel på ein god måte. Særleg viktig er det at Masfjordsambandet vert teke med i programmet på ein god måte. Rådmannen meiner at denne viktige oppgåva som er definert i kommuneplanen og i mange andre styringsdokument for Masfjorden kommune, bør omtalast i planprogrammet slik at arbeidet med ny regional transportplan tidleg får fokus også på utfordringane knytt til Masfjorden og Gulen.

Konklusjon

Det er viktig at dette planprogrammet vert drøfta politisk, slik at Masfjorden kommune sine interesser kan ivaretakast på ein god måte i dette viktige planarbeidet.

Sakspapir

Saksbehandlar	Arkiv	ArkivsakID
Sveinung Toft	FE - 223, FA - N32	15/798

Saknr	Utval	Type	Dato
119/2015	Formannskapet	PS	20.10.2015

Søknad om tilskot til båtrute Øygarden - Nordhordland

32T

Søknad om tilskot til båtrute Øygarden - Nordhordland

Rådmannen sitt framlegg til vedtak:

Saka vert lagt fram til drøfting.

Saksopplysningar:

Bakgrunn og fakta

Kommunane Øygarden, Fedje og Austrheim har søkt Hordaland fylkeskommune om tilskot til å forlenga båtruta Hellesøy – Hernar til Fedje i sommarsesongen. Dette vil knytta saman Sotra/Øygarden saman med Nordhordland, og opne for eit øyhoppingskonsept, som skal stimulera til produktutvikling i reiselivsnæringa.

Prosjektet er kostnadsrekna til krone 300.000 årleg (sommardrift), og opplegget er at fylkeskommunen dekker 1/3 del, Sotra/Øygarden 1/3 og Nordhordland 1/3. Av dette siste beløpet er planen at Fedje og Austrheim skal dekke krone 27.500,- kvar, og at kommunane Radøy, Lindås og Masfjorden skal bidra med krone 15.000,- kvar. Det vert difor søkt om krone 15.000 for 2016, med intensjon om tilsvarande beløp i 2017 og 2018.

Det vert vist til vedlagde brev til mellom anna Masfjorden kommune dagsett 24.09.2015, for meir informasjon om tiltaket.

Vurdering

Sidan søknaden er treårig, for å byggja opp marknadsinteressa, er det viktig at dei som står bak prosjektet deltek med støtte i heile perioden.

Administrasjonen har sett på næringsplanen og samfunnsplanen til Masfjorden kommune, og kan ikkje sjå at det ligg føringar som seier at Masfjorden kommune bør gje tilskot til dette

prosjektet i ytre del av Nordhordland. Sjølv om prosjektet heilt sikkert vil verta eit interessant supplement til reiselivsnæringa i ytre del av Nordhordland, er ein usikker på om det er føremålsteneleg for Masfjorden kommune å gje tilskot til dette prosjektet. Rådmannen legg saka fram for formannskapet til drøfting.

Konklusjon

Saka vert lagt fram til drøfting.



Lindås kommune
Radøy kommune
Masfjorden kommune

15/798



Referanser:
Dykkar:
Vår: 15/774 - 15/6340

Saksbehandlar:
Frode Hervik
frode.hervik@austrheim.kommune.no

Dato:
24.09.2015

Søknad om tilskot til båtrute Øygarden - Nordhordland

Kommunane Øygarden, Fedje og Austrheim har søkt Hordaland fylkeskommune om tilskot til å forlengje båtruta Hellesøy – Hernar til Fedje i sommarsesongen. Dette vil knytte saman Sotra/Øygraden med Nordhordland og opne opp for eit spennande øyhoppingskonsept, som vil stimulere til produktutvikling i reiselivsnæringa. Ei slik forlenging vil passe svært godt saman med omlegginga av destinasjonsselskapsstrukturen, og ei ny satsing på å løfte frem «Bergenskysten». Samstundes bør eit øyhoppingskonsept knyttast til sykkelturnisme.

Båtruta vil gi ringverknader ikkje berre for Fedje og Øygarden, men også for kringliggande kommunar. Austrheim er allereie med, men det vil vere svært positivt og kanskje også ein utløysande faktor for tiltaket dersom også Lindås, Radøy og Masfjorden kommunar vil gå inn med tilskot til ruta. Drift av båtruta vil vere avhengig av eit tilskot frå Hordaland fylkeskommune som i så fall vil dekkje mellom halvparten og ein tredjedel av kostnadane. Resten må dekkjast i eit kommunalt spleiselag.

Meir om tiltaket

Reint praktisk er det svært enkelt å få til ei forlenging av båtruta Hellesøy - Hernar til Fedje. Gulen skyssbåtsservice som driv ruta i dag er svært interessert i å få dette til, mellom anna fordi dei med eksisterande ruter har mykje dødtid.

Føremonane med eit båtsamband mellom Øygarden og Nordhordland er mange:

- * Knyt saman Vest-regionen og Nordhordland.
- * Opnar for spennande rundturar.
- * Øyhopping kombinert med sykkelturnisme.
- * Moglegheit for øyhopping vidare til Solund.
- * Sykkel vidare til Masfjorden, Lindås og Radøy.

I første omgang søker me om eit 3-årig prøveprosjekt med forlenging av båtruta i 10 veker i sommarsesongen (2 avgangar t/r i veka).

Frå reiselivsbransjen sin ståstad har det lenge vore eit ynskje om å koble regionar langs kysten betre saman. Hellesøy – Hernar – Fedje har vore ein slik tanke, heilt sidan buss og fergeprosjektet «Øygarden på langs» blei til som eit samarbeidsprosjekt mellom Hordaland Fylkeskommune, Kystmuseet og Kysteventyret. Dette prosjektet var vellukka. Allereie dagen etter at brosjyrene blei distribuert i Bergen, satt det turister på den vesle ferga på veg ut til Hernar. Desse turistane skulle vere fire dagar på Vestlandet. Dei ville sjå fjordane, kysten og havet, samt byen. Alt dette lot seg gjennomføre fordi dei fann produkt som var tilrettelagte.

Det er starta eit utviklingsprosjekt leia av Bergen Reiselivslag kalla "Bergen Coast". Hovedføremålet med dette skal være å løfte fram kystområdet mellom Sognefjorden og Bømlafjorden både produkt- og markedsmessig. Samstundes som bedriftene og stedene langs denne kysten kan utnytte merkevara Bergen, får Bergen også eit nytt fantastisk "produkt" som kan styrke deira merkevare. I denne samanhengen er ei båtrute frå Øygarden til Fedje ein strategisk nøkkel, fordi den bind saman dei ulike delene av kysten med ny kommunikasjon. Interesse for sykling og sykkelturisme er aukande, og det vil difor vere formålstenleg å knytte dette til et øyhoppingskonsept. Samstundes passar det fint inn som eit ledd i å utnytte ringverknadane for turisme knytt til Sykkel VM 2017.

Prosjekt mål

Mål med båtruta er følgjande:

- Fleire turistar til Sotra/Øygarden og Nordhordland, og auka verdiskaping i reiselivsnæringa.

Delmål:

- Produktutvikling knytt til opplevings- og aktivitetsbasert turisme.
- Etablering av fleire og varierte overnattingstilbod og spisestader.
- Styrke eksisterande kultur- og naturbaserte attraksjoner, og utvikle nye spesielt knytt til kystkultur.
- Betre tilrettelegging for sykkelturisme med fleire merka ruter.

Effektar

Effektane med båtruta vil truleg verte følgjande:

- * Fleire turistar
- * Auka verdiskaping i reiselivsnæringa, samt handels- og servicenæringar.
- * Produktutvikling knytt til opplevings- og aktivitetsbasert turisme.
- * Styrke eksisterande og utvikle nye kultur- og naturbaserte attraksjoner.
- * Betre tilrettelegging for sykkelturisme.

Økonomi

Det vil koste om lag 300.000 årleg å drifte båtruta i sommarsesongen. Dersom Hordaland fylkeskommune tek ein tredjedel av kostnadane, vert det 200.000 til fordeling. I opplegget ligg det inne at vestregionen tek halvparten og Nordhordland andre halvparten. Det betyr at det årleg vil vere behov for 100.000 frå Nordhordland. I så fall er det framlegg om at Fedje og Austrheim tek 27.500 kvar årleg i tre år. Vidare er det ynskje om at kommunane Lindås, Radøy og Masfjorden vil

bidra med 15.000 kvar. Søknaden til Hordaland fylkeskommune er treårig, og eit forsøk med båtrutedrift bør verke i meir enn eitt år, fordi det tek litt tid å opparbeide seg ein posisjon i marknaden. Det vert difor bedd om at ein tek høgde for at dette er eit treårig løp.

Søknad

Med dette søker Fedje og Austrheim kommunar om medfinansiering til drift av båtrute Øygarden – Fedje på 15.000 frå våre nabokommunar Lindås, Radøy og Masfjorden i 2016, med intensjon om tilsvarande i 2017 og 2018. Dette føreset at Hordaland fylkeskommune går inn og tek minst ein tredjedel av kostnadane.

Med helsing



Jan Olav Osen
rådmann



Frode Hervik
prosjektleder utvikling

Sakspapir

Saksbehandlar	Arkiv	ArkivsakID
Roald Kvingedal	FE - 231	15/847

Saknr	Utval	Type	Dato
120/2015	Formannskapet	PS	20.10.2015

Kommunale avgifter 2015 - Masfjorden kommune

Rådmannen sitt framlegg til vedtak:

Gebyrtsatsar (eks mva.) for vatn, avløp, feiing og slamtømming vert som følgjer i Masfjorden

kommune i 2016.

Årsavgift vatn 2016	Differensiering i prosent	Gebyr kr
Minimumsgebyr årsavgift Bustadar og hytter	100 % av minimumsgebyret	5000
Vatn inn i bygning, pris pr. m3		12
Fastavgift vassmålar		2 150
Tilknytingsavgift vatn 2015		17 000
Bustadar og hytter 0 - 70 m2	50 % av minimumsgebyret	
Bustader og hytter større enn 70 m2	100 % av minimumsgebyret	
Næring, forretning, kontor, landbruk, naust 0 - 70 m2	50 % av minimumsgebyret	
Næring, forretning, kontor, landbruk, naust 71- 200 m2	100 % av minimumsgebyret	
Næring, forretning, kontor, landbruk, naust 201 – 1000m2	200% av minimumsgebyret	
Årsavgift avlaup 2016		
Minimumsgebyr årsavgift		3000
Bustadar og hytter	100 % av minimumsgebyret	
Vatn ut av bygning, pris pr. m3		14
Tilknytingsavgift avlaup 2016		21 600
Bustadar og hytter 0 - 70 m2	50 % av minimumsgebyret	

Bustader og hytter større enn 70 m2	100 % av minimumsgebyret	
Næring, forretning, kontor, landbruk, naust 0 - 70 m2	50 % av minimumsgebyret	
Næring, forretning, kontor, landbruk, naust 71- 200 m2	100 % av minimumsgebyret	
Næring, forretning, kontor, landbruk, naust 201 – 1000m2	200% av minimumsgebyret	
Slamgebyr private		770
Slamgebyr pr. m3 frå kommunale avskiljarar		310
Feiing/Branntilsyn		470

Heimel

Forureiningslova §25, §34

Lov om kommunale vass- og avløpsanlegg §3

Forskrift om brannførebyggjande tiltak og tilsyn §7-5

Saksopplysningar:

Bakgrunn

Dei kommunale avgiftene vert normalt justert årleg – og utgangspunktet er at kommunen skal søkje

ein balanse der avgifter dekkjer kostnader til investering, drift og vedlikehald av vassanlegg, avløpsanlegg, slamtømming og feiing.

Fakta

Prisane i Masfjorden kommune er generelt høge samanlikna med våre nabokommunar. Det vert ingen justeringa på vassanlegg, slamtømming og feiing for 2016.

Tilknytingsavgift avløpsanlegg er det lagt inn med 3% stigning, dette gjeld og fastavgift vassmålar.

Slamgebyr pr. m3 frå kommunale avskiljarar har ikkje kommunen mottat noko frå NGIR for 2016, om det er endringar vert dette juster i budsjettsak i desember.

Vurdering

Det er naturleg at avgiftsnivået i Masfjorden kommune ligg nær gjennomsnittet for Nordhordland.

Samtidig er erfaringa at det er vanskeleg å finansiere dei aktuelle tenestene gjennom

sjølvkostprinsippet med det avgiftsnivået. Det betyr at tenestene delvis må finansierast på annan måte.

Det er reelt mogeleg å oppnå sjølvkost innafor feiing og avløp på sikt, men innafor vassforsyninga er

det truleg ikkje realistisk då investeringane er store i høve til talet på brukarar. Tilknytingsavgifta for

vatn og avløp bør ikkje stige for mykje då nivået allereie er høgt samanlikna med nabokommunane.

Det kan potensielt få konsekvensar for busetjinga i kommunen

Konklusjon

Administrasjonen si vurdering er at eit nivå på gebyr og avgifter som er gjennomsnittleg i forhold til

omliggjande kommunar – ikkje vil ha merkbare konsekvensar for busetnad og tilflytting til

kommunen. Skal nivået på gebyr/avgifter ha effekt i høve til busetnad og tilflytting må forskjellane

vera store.

Sakspapir

Saksbehandlar	Arkiv	ArkivsakID
Roald Kvingedal	FE - 231	15/849

Saknr	Utval	Type	Dato
121/2015	Formannskapet	PS	20.10.2015

Avgift Renovasjon 2016

Rådmannen sitt framlegg til vedtak:

Renovasjonsgebyr for 2016 i Masfjorden kommune (eks.mva) vert som følgjer:

Renovasjonsgebyr 2015	Rabatt/tillegg*	Utan heimek.	Med
heimek.**			
Restavfall kvar 4. veke, 140 liter	kr 320,00	kr 2 520,00	kr 2 120,00
Restavfall kvar 2. veke, 140 liter	Utgangspunkt	kr 2 840,00	kr 2 440,00
Restavfall kvar 2. veke, 240 liter	kr 320,00	kr 3 160,00	kr 2 760,00
Hytter renovasjon		kr 1 420,00	

* Rabatt/tillegg for sjeldnare tøming / større dunk er oppgjeve utan mva. kr 320,00 + mva. = kr 400.

** Rabatt for heimekompostering er kr 400 utan mva / kr 500 med mva.

Heimel

Ureiningslova §34.

Saksopplysningar:

Bakgrunn

Masfjorden kommune har ikkje motteke gebyrvedtak av NGIR sitt representantskap for gebyrsatsar 2016. Dette er noko kommunen mottar i slutten av oktober. Kommunen skal

vurdere satsane i vedtaket og sjølv fatte sitt vedtak vedr. gebyrsatsane for 2016.

Vurdering

Masfjorden kommune har ikkje motteke gebyrvedtak av NGIR sitt representantskap for gebyrsatsar 2016. Om det er endringar frå NGIR må dette takast med i budsjettsak i desember.

Konklusjon

Rådmannen rår til at renovasjonsgebyret i Masfjorden kommune vert i samsvar med forslaget – der sjølvkost ligg til grunn for utrekna gebyr

Sakspapir

Saksbehandlar	Arkiv	ArkivsakID
Roald Kvingedal	FE - 231	15/848

Saknr	Utval	Type	Dato
122/2015	Formannskapet	PS	20.10.2015

Kommunale gebyr 2016 - Masfjorden kommune

32T

Gebyr_Samanlikning 2016

Rådmannen sitt framlegg til vedtak:

Gebyrregulativ for teknisk sektor for år 2016 i Masfjorden kommune vert vedteke slik

det ligg føre som vedlegg.

Heime!

Plan- og bygningslova,

Matrikkellova,

Lov om seksjonering,

Jordlov og konsesjonslov

Saksopplysningar:

Bakgrunn

Masfjorden kommune har i dag eit generelt nivå på sine gebyr som ligg i underkant av

gjennomsnittet for kommunane i regionen. Dei siste åra har gebyrsatsane i Masfjorden vorte

meir normalisert i høve til nabokommunane. Gebyra vert juster kvart år i samband med

budsjetthandsaminga.

Fakta

Realiteten i høve til sjølvkost er at det er svært utfordrande å oppnå "sjølvkost" innafor byggesak, deling, oppmåling og plansaker. Årsakene til dette er at kommunen har relativt få søknade – og at kommunen samtidig ønskjer å påverke busetjinga positivt. Stigninga på gebyrsatsane vert på 2,46% i forhold til 2015.

Vurdering

Å oppnå sjølvkost innafor desse tenestene er difor urealistisk i Masfjorden kommune – isolert på grunn av liten saksmengde. Betalingssatsane bør likevel liggje gjennomsnittleg i høve til kommunane i Nordhordland elles - slik at underdekninga blir minst mogeleg. Eit nivå på gebyr og avgifter som er gjennomsnittleg i forhold til omliggjande kommunar - vil truleg ikkje ha merkbare konsekvensar for busetnad og tilflytting. Skal nivået på gebyr/avgifter ha effekt i høve til busetnad og tilflytting må forskjellane vera store.

Konklusjon

Rådmannen rår til at gebyrregulativ for teknisk sektor i Masfjorden kommune vert vedteke slik det ligg føre.

5 TENESTER SOM SKAL BETALAST ETTER MEDGÅTT TID**5.1 Timepris**

For gebyr som skal betalast etter medgått tid, jfr pkt 4.3, skal ein bruke følgjande timesatsar:

		2015.	2016.	Meland	Osterøy	Radøy
5.1.1	Kontorarbeid	615	640	880	890	770
5.1.2	Feltarbeid	820	850	1 100	1 100	1 000

6 DIGITALT KARTGRUNLAG

Betaling for kartdata vert rekna ut i samsvar med kommunen sin Geovekstavtale for basiskart. Sjå www.statkart.no.

7 PLANSAK**7.1 Private forslag til reguleringsplan (pbl kap 12)**

7.1.1	Obligatorisk oppstartsmøte	2050	2 100	6 500	10 500	5 600
7.1.2	Basisgebyr plansak	28 200	29 000	31 000	35 800	31 900
7.1.3	Fast tilleggsgebyr plansak		5 300			
	a) Areal planområde over 25 da. Per 25 da: Areal som styresmakt har kravd inn i planområdet skal ikkje reknast med. Kommunen avgjer kva areal som ikkje vert rekna med.	5130		5 200	5 300	5 300
	b) Byggeareal. Per 1000 kvm:		0	5 200	5 300	5 300
	c) Sentrumsformål		0	15 500	15 800	15 800
	d) Næringsformål		0	10 400	0	10 500
	e) Tettstad		0	10 400	0	10 500
	f) Vilkår i overordna plan		0	10 400	Etter medgått tid	10 500
	g) Planforslag i strid med overordna plan		0	36 200	53 000	31 500
7.1.4	Tilleggsgebyr for kommunen sitt ekstra arbeid ved tilarbeiding av planforslag, etter medgått tid, minstegebyr:	2 050	2 100	7 000	7 200	7 700
7.1.5	Mangelfull sak m/melding til søker	1850	1 900	3 000	1 300	2 000
7.1.6	Avvist sak	1850	1 900	3 000	2 500	2 000
7.1.7	Godkjenning av konsekvensutgreiing (jf pbl kap 4)		Etter medgått tid	3 000	Etter medgått tid	Etter medgått tid
7.1.8	Godkjenning av planprogram (jf pbl kap 4)		Etter medgått tid	3 000	10 500	Etter medgått tid

7.2 Endring av reguleringsplan (pbl kap 12)

7.2.1	Små endringar i reguleringsplan (jf pbl § 12-14)	5 130	5 200	6 000	9 500	4 900
7.2.2	Mindre endring i reguleringsplan (jf pbl § 12-14)	10 250	10 500	12 400	24 700	9 900
7.2.3	Endringar som skal handsamast av kommunestyret, minstegebyr:	5130	5 200	Som for ny sak	35 800	31 900
7.2.4	Mangelfull sak m/ melding til søker	1850	1 900	3 000	1 300	2 000
7.2.5	Avvist sak	1850	1 900	3 000	2 500	2 000

8 UTBYGGINGSAVTALE (pbl kap 17) OG REFUSJONSSAK (pbl kap 18)

8.1.1	Utbyggingsavtale		Etter medgått tid	3 000	Etter medgått tid	Etter medgått tid
8.1.2	Refusjonssak		Etter medgått tid	3 000	Etter medgått tid	Etter medgått tid

9 DISPENSASJONSAK (pbl kap 19)

9.1.1	Dispensasjon som gjeld byggeforbod i strandsone, pbl § 1-8,	9200	9 500	10 500	14 700	9 700
9.1.2	og/eller dispensasjon som gjeld arealformål i plan			10 500	14 700	9 700
9.1.3	Dispensasjon som gjeld arealformål for <u>mindre tiltak</u> på bygd eige- dom. Jf. definisjonen av mindre tiltak i pbl § 20-2, jf SAK § 3-1.	4600	4 700	5 000	2 900	4 800
9.1.4	Dispensasjon som gjeld plankrav eller rekkefølgekrev i plan	9200	9 500	6 000	7 700	9 700
9.1.5	Andre dispensasjoner frå plan, lov eller forskrift	5 100	5 200	6 000	7 700	7 700
9.1.6	Dispensasjonsvurdering i samband med søknad om tiltak, der det for mindre enn tre år sidan er gjeve dispensasjon for deling	5 100	5 200	5 750	5 600	4 800
9.1.7	Mellombels dispensasjon (reversibelt)	5 100	5 200	10 500	5 600	4 800
9.1.8	Mangelfull sak m/melding til søker	1 900	2 000	3 000	1 200	2 000
9.1.9	Avvist sak	1 900	2 000	3 000	2 400	2 000
9.1.10	Søknad om dispensasjon som vert trekt av søker	1 900	2 000	3 000	Etter medgått tid	2 000

10 SØKNADSPLIKTIGE TILTAK (BYGGESAK) (pbl kap 20)**10.1 Førehandskonferanse**

10.1.1	Førehandskonferanse	0	0	3 000	2 900	0
--------	---------------------	---	---	-------	-------	---

10.2 Tiltak som krev bruk av kvalifisert føretak (pbl § 20-1)

10.2.1	Basisgebyr bygg for bustad / fritidsbustad Jf. pbl § 20-1 a-e og j. Oppføring. Tilbygg/påbygg/underbygg. Vesentlig endring og reparasjon. Rivning. For tilleggseining i einebustad skal det betalast 50 % av basisgebyr. I fleirmannsbustadar skal det betalast 100 % av basisgebyr frå om med bustadeining nr 1 til og med nr 4, 50 % av basisgebyr frå og med bustadeining nr 5 til og med nr 10, og 20 % av basisgebyret frå og med bustadeining nr 11.	8 100	8 300	13 400	13 900	11 000
10.2.2	Basisgebyr bygg for industri / næring /tenesteyting landbruk/ publikum Jf. pbl § 20-1 a-e og j. Oppføring. Tilbygg/påbygg/underbygg. Vesentlig endring og reparasjon. Rivning.	8 100	8 300	15 400	13 900	11 000
10.2.3	Fast arealtillegg for bygg etter pkt 10.2.2	kr. 0/m ²	kr. 0/m ²	kr. 5/m ²	kr. 0/m ²	kr. 5/m ²
10.2.4	Basisgebyr fellesbygg Jf. pbl § 20-1 a-e og j. Oppføring. Tilbygg/påbygg/underbygg. Vesentlig endring og reparasjon. Rivning.	5000	5 100	6 000	8 500	5 600

		0 000	0 000	0 000	0 000
	Felles naust, sjøbod, bod, parkering, o.l. Gjeld frittliggjande fellesanlegg og fellesanlegg i tilknytning til andre bygg (t.d i kjellar). Gebyr pr eining/p-plass. 100 % av basisgebyr frå om med eining nr 1 til og med nr 5, 50 % av basisgebyr frå og med eining nr 6 til og med nr 10, og 20 % av basisgebyret frå og med eining nr 11.				
10.2.5	Basisgebyr konstruksjonar og anlegg Jf. pbl § 20-1 a-l. Oppføring. Tilbygg/påbygg/underbygg. Vesentlig endring og reparasjon. Rivning. Veganlegg, parkeringsplass og landingsplass, VA-anlegg, jordtippar, massetak, terrenginngrep og planering, innhegning og støttemur, hamne- og kaianlegg	8 100	8 300	13 900	17 600
10.2.6	Basisgebyr andre bygningar, konstruksjonar og anlegg Oppføring av enkeltstående garasje/carport, naust, uthus/bod, terrasse og liknande. Kai/flytebrygge/molo inn til 15 kvm. Basseng. Antenne/mast/skilt/pipe. Separat søknad om mindre anlegg/konstruksjonar og terrenginngrep på bygd eigedom. Separat søknad om enkle byggt tekniske installasjonar. Tilbygg som ikkje gjev ny brukseining eller vesentleg endrar eksisterande bygning. Fasadeendring og annan mindre endring/reparasjon som ikkje gjev ny brukseining eller vesentleg endrar eksisterande bygning. Riving av tiltak som nemnd i dette punktet. Bruksendring frå tilleggsdel til hovuddel innafor ei brukseining.	5 000	5 100	6 000	5 600
10.2.7	Basisgebyr bruksendring Gebyr vert rekna ut i frå det føremålet det vert endra til.	Som for ny sak	Som for ny sak	13 900	11 000
10.2.8	Delt sakshandsaming T.d: Igangsetjingsløyve. Endringar i løyve. Mellombels bruksløyve.	1 650	1 800	3 000	2 700
10.2.9	Godkjenning av ansvarsrett Gebyret kjem i tillegg til ordinært basisgebyr/gebyr for delt sakshandsaming.	1 650	1 800		
	a) Pr føretak som har sentralgodkjenning	0	0	0	0
	b) Pr føretak som ikkje har sentralgodkjenning	0	0	3 000	810
	c) Personleg godkjenning (sjølvbygger)	0	0	3 000	810
10.2.10	Mangelfull sak m/melding til søker	1 900	2 000	3 000	2 000
10.2.11	Avvist sak	1 900	2 000	3 000	2 000
10.3 Tiltak som tiltakshavar sjølv kan søkje om (pbl § 20-2)					
10.3.1	Basisgebyr Jf. pbl § 20-2 og SAK10 §§ 3-1 og 3-2 Oppføring. Endring og reparasjon. Rivning. Tilbygg < 50 kvm. Frittliggjande uthus/garasje på bygd eigedom < 70 kvm. Mindre skilt/reklame/antennesystem på bygd eigedom. Bruksendring frå tilleggsdel til hovuddel innafor ei brukseining. Driftsbygning i landbruket < 1000 kvm Tilbygg til driftsbygning i landbruket (totalareal < 1000 kvm)	4 300	4 400	5 500	5 600

	Midlertidige bygninger/konstruksjonar/anlegg inn til 2 år					
10.3.2	Basisgebyr for saker som ikke krev oppdatering av kart/matrikkel T.d: Mindre murar. Fasadeendring.	2 300	2 400	3 000	3300'	2 700
10.3.3	Godkjenning av ansvarsrett (der tiltakshavar vel å ha ansvarleg føretak) Gebyret kjem i tillegg til ordinært basisgebyr/gebyr for delt sakshandsaming.	1 650	1 700			
	a) Pr føretak som har sentralgodkjenning	0	0	0	0	810
	b) Pr føretak som ikke har sentralgodkjenning	0	0	3 000	3 000	810
10.3.4	Mangelfull sak m/melding til søker	540	5 50	3 000	1 200	560
10.3.5	Avvist sak	540	5 50	3 000	2 400	560

11 OPPRETNING AV NY EIGEDOM (DELINGSSAK)(pbl § 20-1 m)

11.1.1	Deling i samsvar med grenser fastsett i godkjent reguleringsplan.	1 900	2 000	3 000	3 800	2 200
11.1.2	Deling i samsvar med arealformål, men:					
	a) der grensene ikke er fastsett i godkjent plan	3 600	3 700	5 700	5 500	5 600
	b) der området er uregulert	3 600	3 700	5 700	5 500	5 600
	c) der grensene ikke er i samsvar med grenser i godkjent plan	3 600	3 700	5 700	5 500	5 600
11.1.3	Deling som ikke er i samsvar med arealformål	5 200	5 400	8 000	8 000	5 600
11.1.4	Oppretting av ny anleggseigedom	Etter avtale	Etter avtale	Etter avtale	Etter avtale	Etter avtale
11.1.5	Mangelfull sak m/melding til søker	1 850	2 000	3 000	1 200	2 000
11.1.6	Avvist sak	1 850	2 000	3 000	2 400	2 000

12 ULOVLEGE TILTAK (pbl kap 32)

12.1 Sakshandsaming

11.1.1	Avdekking/påvising av ulovleg tiltak Registrering. Gjennomgang av arkiv og kartgrunnlag. Synfaring. Kontakt med tiltakshavar.	2 100	2 200	4 000	3 600	2 700
11.1.2	Vedtak med pålegg om retting eller stans (pbl § 32-3 og 32-4) Kostnader med tinglysing kjem i tillegg.	5 200	5 400	6 000	3 600	2 700
11.1.3	Vedtak om tvangsmulkt (pbl § 32-5)	5 200	5 400	6 000	3 600	2 700
11.1.4	Utferding av førelegg (pbl § 32-6)	5 200	5 400	6 000	3 600	0
11.1.5	Kommunen sitt arbeid med tvangsfullbyrding (pbl § 32-7) Kostnader med faktisk tvangsfullbyrding kjem i tillegg, fastsett etter rekning.	5 200	5 400	6 000	3 600	0

13 HANDSAMING ETTER MATRIKkelLOVA

13.1 Etablering av ny matrikkeleining

13.1.1	Basisgebyr for etablering av grunneigedom, festegrunn og punktfeste	9 750	10 000	10 400	15 800	11 000
13.1.2	Fast arealtillegg					
	a) Areal frå 201 til og med 3 000 m ²	8 100	8 300	13 000	11 900	14 500
	b) Areal frå 3 001 til og med 20 000 m ²	14 800	15 300	18 500	27 300	20 400
	c) Areal frå og med 20 001 m ² , medgått tid, minstetillegg:	19 900	20 500	31 100	41 000	20 400
13.1.3	Tillegg for oppretting av matrikkeleining utan fullført oppmålingsforretning	2 500	2 600	3 300	3 200	1 900

13.1.4	Matrikulering av eksisterende umatrikulert grunn	som for etablering	Som for etablering	Som for etablering	Som for etablering	Som for etablering
13.1.5	Oppretting av matrikkeleining utan markarbeid	75% av aktuell sats	75 % av aktuell sats	75 % av aktuell sats	75 % av aktuell sats	75 % av aktuell sats
13.1.6	Oppretting av anleggseigedom	Etter avtale	Etter avtale	Etter avtale	Etter avtale	Etter avtale

13.2 Areal-/volumoverføring

13.2.1	Basisgebyr arealoverføring	9 750	9 900	10 400	21 000	11 000
13.2.2	Fast arealtillegg					
	a) Areal frå og med 501 m ² til og med 3 000 m ²	8 100	8 400	13 000	6 600	14 500
	b) Areal frå og med 3 001 m ² til og med 20 000 m ²	14 750	15 200	18 500	22 100	20 400
	c) Areal frå og med 20 001 m ² , medgått tid, minsttillegg:	19 900	20 500	31 100	35 700	20 400
13.2.3	Volumoverføring for anleggseigedom	Etter avtale	Etter avtale	Etter avtale	Etter avtale	Etter avtale

13.3 Justering av grense

13.3.1	Justering av eksisterende grense for grunneigedom, festegrund og jordsameige	4 900	5 100	8 300	13 200	10 600
13.3.2	Justering av grunn for anleggseigedom	Etter avtale	Etter avtale	Etter avtale	Etter avtale	Etter avtale

13.4 Klarlegging av eksisterende grense

13.4.1	Basisgebyr for klarlegging av eksisterende grense i samsvar med grense som er koordinatbestemt ved tidlegare oppmålingsforretning, eller tilsvarende forretning etter anna eller tidlegare lovgjeving. Inn til 4 punkt. Avvik inntil 10 cm, jf matrikkelforskrifta § 36, 2.ledd.	3600	3 700	5 700	6 600	6 300
13.4.2	Tilleggsgebyr pr overskytande punkt (frå og med punkt 5)	500	500	1 500	1 600	820
13.4.3	Basisgebyr for klarlegging av eksisterende grense der grense ikkje er i samsvar med det som tidlegare er koordinatbestemt eller ikkje er koordinatbestemt Inn til 4 punkt.	5100	5 300	9 900	10 500	9 300
13.4.4	Tilleggsgebyr pr overskytande punkt (frå om med punkt 5)	1 050	1 100	1 700	1 800	1 400
13.4.5	Basisgebyr ved uavklarte grensepunkt	Gebyr som for etablering	Gebyr som for etablering	Gebyr som for etablering	Gebyr som for etablering	Gebyr som for etablering

13.5 Klarlegging av rettar/servituttar, og matrikkelføring av privat avtale om grenser

13.5.1	Klarlegging av rettar og servituttar, etter medgått tid, minstegebyr kr:	1 650	1 700	3 000	1 800	4 100
13.5.2	Matrikkelføring av privat avtale om grenser, etter medgått tid, minstegebyr:	1 650	1 700	3 000	1 800	3 000

13.6 Etablering og endring av uteareal til eigarseksjon

13.6.1	Basisgebyr					
	a) Areal frå 0 til og med 50 m ²	5 650	6 000	10 400	7 700	9 600
	b) Areal frå 51 til og med 250 m ²	7 500	8 000	13 900	11 000	11 600
	c) Areal frå 251 til 2 000 m ²	9 450	9 800	17 300	150 400	13 900
	d) Areal frå og med 2 001 m ² , etter medgått tid, minstegebyr:	11 200	11 500	19 700	21 000	13 900

13.7 Registrering av jordsameige

13.7.1	Registrering av eksisterende, uregistrert jordsameige	Medgått tid	Medgått tid	3 000	1 800	Medgått tid
13.7.2	Endring i registrert sameigefordeling	Medgått tid	Medgått tid	3 000	1 800	Medgått tid

13.8 Matrikkelbrev (statleg fastsett gebyr)

13.8.1	Matrikkelbrev inntil 10 sider	180	190	175	175	175
13.8.2	Matrikkelbrev over 10 sider	350	350	350	350	350

13.9 Avbrot i rekvirert arbeid

13.9.1	Avbrot forårsaka av rekvirent, medgått tid, minstegebyr:	2 500	2 700	3 000	3 900	4 200
13.9.2	Avvist sak, medgått tid, minstegebyr:		0	3 000	3 900	2 000
13.9.3	Mangelfull sak m/ melding til søkjar, medgått tid, minstegebyr:		0	3 000	1 300	2 000

13.10 Oppmålingsforretning som vert utført av

13.10.1	Tilrettelegging av datagrunnlag (kommunen sitt ansvar)	0	0	10%	10%	10%
13.10.2	Administrativ del av oppmålingsforretninga og tilhøyrande dokumentasjon	0	0	40%	40%	40%
13.10.3	Teknisk arbeid og dokumentasjon	0	0	15%	15%	15%
13.10.4	Kontroll av punkt 2 og 3, og matrikkelføring (kommunen sitt ansvar)	0	0	35%	35%	35%
13.10.5	Ved mangelfull dokumentasjon, kommunen sin kontroll og påpeiking av manglar: etter medgått tid, minstegebyr	0	0	3 000	1 200	0

14 HANDSAMING ETTER LOV OM EIGARSEKSJONAR (kap 2)**14.1 Krav om seksjonering eller reseksjonering av eigedom**

14.1.1	Sak som krev synfaring	5 rettsgebyr	5 rettsgebyr	5 rettsgebyr	5 rettsgebyr	5 rettsgebyr
14.1.2	Sak som ikkje krev synfaring	3 rettsgebyr	3 rettsgebyr	3 rettsgebyr	3 rettsgebyr	3 rettsgebyr
14.1.3	Tilleggsgebyr for utarbeiding av matrikkelbrev for grunnareal som en del av ein seksjon	Gebyr etter reglane om tildeling og endring av uteareal til eigarseksjon.	Gebyr etter reglane om tildeling og endring av uteareal til eigarseksjon.	Gebyr etter reglane om tildeling og endring av uteareal til eigarseksjon.	Gebyr etter reglane om tildeling og endring av uteareal til eigarseksjon.	Gebyr etter reglane om tildeling og endring av uteareal til eigarseksjon.

15 HANDSAMING ETTER KONSESJONSLOVA (kap 5) OG JORDLOVA (§ 12)**15.1 Konesjon**

15.1.1	Konesjon (maksimumsgebyr)	4 600	4 800	5 000	5 000	5 000
15.1.2	Konesjon (kjøpesum under kr 1 000 000)	800	900	2 500	2 000	

15.2 Deling

15.2.1	12.2.2 Delingssamtykke etter jordlova § 12 maksimums-gebyr)	800	900	2 000	2 000	2 000
--------	---	-----	-----	-------	-------	-------

16 HANDSAMING ETTER HAMNE- OG FARVASSLOVA (kap 4)**16.1 Sakshandsaming utført av kommunen**

Til dekking av kommunen sine kostnader knytt til handsaming av søknad om løyve etter lov av 17.april 2009, nr 19 om havner og

17 HANDSAMING ETTER UREININGSLOVA

17.1 Opprydding i ureina grunn ved bygge- og gravearbeid (ureiningsforskrifta kap 2)

17.1.1	Etter medgått tid, minstegebyr kr:	3 100	3 200	3 000	2 300	4 000
--------	------------------------------------	-------	-------	-------	-------	-------

17.2 Søknad om utslepp frå mindre avlaupsanlegg (ureiningsforskrifta kap 12)

17.2.1	Utsleppsløyve					
	a) For utsleppet kalkulert til inntil 15 PE	3 100	3 300	5 100	5 300	4 500
	b) For utsleppet kalkulert til mellom 15 og 100 PE til ferskvatn/elv og 10 000 til sjø	5 250	5 500	7 000	9 600	6 400
	c) For utsleppet kalkulert til mellom 101 og 1 000 PE til ferskvatn / elv og 10 000 PE til sjø	8 000	8 300	11 600	14 200	9 600
17.2.2	Fornya søknad innan 3 månader og før anlegget er etablert	50% av ny søknad	50 % av ny søknad	50 % av ny søknad	50 % av ny søknad	50 % av ny søknad
17.2.3	Mangelfull sak m/melding til søker	1 850	1 900	3 000	1 200	700
17.2.4	Avvist sak	1 850	1 900	3 000	2 400	700

17.3 Kontroll av avløpsanlegg (ureiningslova kap 7 og ureiningsforskrifta § 12-2)

17.3.1	Kontroll					
	a) Anlegg der utsleppet er < 15 PE	2 500	2 700	2 800	2 900	3 900
	b) Anlegg der utsleppet er mellom 15 og 100 PE til ferskvatn/elv og 10 000 til sjø	6 100	6 100	4 500	4 700	6 400
	c) Anlegg der utsleppet er mellom 101 og 1 000 PE til ferskvatn / elv og 10 000 PE til sjø	11 300	11 600	7 100	8 800	11 400

Summert:

415 055

425 530

685 555

915 115

648 475

2.46% stigning frå 2015

Sakspapir

Saksbehandlar	Arkiv	ArkivsakID
Kristian Moen		15/472

Saknr	Utval	Type	Dato
123/2015	Formannskapet	PS	20.10.2015
	Kommunestyret	PS	

Økonomisk rapportering 2. tertial 2015

32T

Rapport 2. tertial 2015

Rådmannen sitt framlegg til vedtak:

Økonomisk rapportering 2. tertial vert teken til vitring.

Med bakgrunn i nytt pristilbod på ventilasjon Sandnes skule og andre vedtekne og oppstarta investeringsprosjekt vert investeringsbudsjettet justert som følgjer

REKNESKAPSSKJEMA 2A - INVESTERING					Framlegg budsjett- endringar
	R 2015 2. tertiat	B 2015 regulert	B 2015 Opphavelag	R 2014 2. tertiat	
	2014	2014	2014	2013	
FINANSIERINGSBEHOV					
Investering i anleggsmidler	8 391 925	5 900 000	5 900 000	5 727 645	5 900 000
Utlån og forskoteringar	1 400 000	500 000	500 000	932 594	2 500 000
Kjøp av aksjar og andelar		250 000	250 000		440 000
Avdrag på lån	516 279			718 341	
Dekning av tidl. Års udekk					
Avsetjingar					
Årets finansieringsbehov	10 308 204	6 650 000	6 650 000	7 378 580	8 840 000
FINANSIERING					
Bruk av lånemidler		4 500 000	4 500 000		6 500 000
Inntekter frå sal av anleggsmidler	180 000				
Tilskot til investeringar					
Kompensasjon for meirverdiavgift	854 632	1 000 000	1 000 000	1 079 057	1 000 000
Mottekne avdrag på utlån og refusjonar	360 061			539 600	
Andre inntekter					
Sum ekstern finansiering	1 394 693	5 500 000	5 500 000	1 618 657	7 500 000
Overført frå driftsrekneskapen					
Bruk av tidl. Års udisponert					
Bruk av avsetjingar		1 150 000	1 150 000	200 000	1 340 000
Sum finansiering	1 394 693	6 650 000	6 650 000	1 818 657	8 840 000
Udekk(-)/udisponert(+)	-8 913 511	0	0	-5 559 923	0

REKNESKAPSSKJEMA 2B - INVESTERING					Framlegg budsjett- endringar
	R 2015 2. tertiat	B 2015 regulert	B 2015 Opphavelag	R 2014 2. tertiat	
Investeringsprosjekt;					
EDB - felles				5 518	
Mobilutbygging	1 086 750				1 100 000
Barnehage Sandnes - vognskur				182 624	
Barnehage Nordbygda ombygging skulen	110 544				110 000
Skule Matre - Ventilasjon	3 598			2 184 476	
Skule Nordbygda				504 388	
Skule Sandnes - ventilasjon	2 469 668	5 900 000	5 900 000	485 344	2 900 000
Sjukeheimen - ventilasjon				319 155	
Bustad eldre og funksjonshemma Hosteland	106 484				110 000
Kommunale bygg	384 501			632 727	400 000
Kommunale vegar	362 500			19 875	400 000
Brann - utstyr og bilar				1 277 508	
Vassforsyning	29 150			116 029	50 000
Vassforsyning - Vatn til Gulen	256 080				
Matre Idrettsbane	3 582 650				830 000
Summering investering i anleggsmidler	8 391 925	5 900 000	5 900 000	5 727 644	5 900 000

Saksopplysningar:

Bakgrunn

Rådmannen skal ut frå budsjettforskrifta gjennom budsjettåret leggja fram rapportar for kommunestyret som viser utviklinga i inntekter og utgifter. Det skal rapporterast minimum to gonger pr år.

I økonomireglementet for Masfjorden kommune går det fram at det skal rapporterast etter 1. og 2. tertial. I tillegg til dette skal rådmannen utan ugrunna opphald gje formannskapet viktig informasjon som kan ha innverknad på kommuneøkonomien på kort og lengre sikt.

Grunnlag for vedtak er omtala i vedlegg «Økonomisk rapportering 2. tertial 2015.

Høyring

Taldelen av økonomirapport for 2. tertial 2015 er lagra på WebRapportar på økonomiprogrammet. Avdelingane har kommentert sine ansvarsområder der.

Konklusjon

Det er i rapporteringa for driftsrekneskapen ikkje kome fram vesentlege forhold som gjer grunn til å endre dei vedtekne rammene i driftsbudsjettet.

Etter endringar i investeringsprosjektet ventilasjon på Sandnes skule, har administrasjonen innhenta nytt pristilbod på prosjektet på 2,9 mill. kr. Med andre vedtekne og oppstarta prosjekt vil administrasjonen legge fram forslag til budsjettjusteringar på investeringsbudsjettet.



ØKONOMISK RAPPORTERING – 2. TERTIAL 2015

1. INNLEIING

Økonomirapport pr. 2. tertial 2015 syner økonomisk status pr. 31. august 2015. Rapporten bygger på ajourført rekneskap i perioden, med vesentlege utviklingstrekk og synleggjering av eventuelle endra tilhøve sett i forhold til budsjett for 2015.

Rådmannen skal ut frå budsjettforskrifta gjennom budsjettåret leggja fram rapportar for kommunestyret som viser utviklinga i inntekter og utgifter. Det skal rapporterast minimum to gonger pr år. I økonomireglementet for Masfjorden kommune går det fram at det skal rapporterast etter 1. og 2. tertial. I tillegg til dette skal rådmannen utan ugrunna opphald gje formannskapet viktig informasjon som kan ha innverknad på kommuneøkonomien på kort og lengre sikt.

Til høgre i dei tabellane som er nytta er det sett inn ei referanse ("ref."). Denne viser til aktuelt kapittel i rapporten der dette vert omtala nærare.

I følge "Forskrift om kommuners og fylkeskommuners finansforvaltning" skal administrasjonssjefen minst to gonger i året leggja fram rapportar for kommunestyret som viser status for kommunen si finansforvaltning. Rådmannen legg til grunn at dette praktisk kan gjerast som eit del av økonomiske statusrapportar når finansforvaltninga ikkje har endra risikokarakter frå førre status.

2. OPPSUMMERING AV ØKONOMISK STATUS FOR 2. TERTIAL 2015

Det er i rapporteringa frå rammeområda ikkje kome fram vesentlege forhold som gir grunn til å endre dei vedtekte rammene.

Rekneskapsresultat pr 31. august 2015 er på same nivå som tilsvarende periode i 2014. Det er grunn til å halde på eit forsiktig driftsnivå i resten av året. Usikre moment i 2015 er storleiken på premieavvik, kraftinntekter og avkasting på pengeplasseringar.

ef. kap	TABELL 1 – sentrale poster (tal i hele 1000)	Budsj -15	Prognose 2015	Framlegg justering
3.1	Skatt og rammetilskot	113 553	113 600	
3.2	Eigedomsskatt	24 300	24 220	
3.3	Andre direkte og indirekte skatter	2 360	2 360	
3.4	Andre generelle statstilskot	1 075	1 075	
3.5	Renteinntekter og utbytte	1 795		
3.6	Gevinst finansielle instrumenter			
3.7	Rente og avdragsutgifter	6 302	6 302	
3.8	Bruk av bundne driftsfond			
	Sum endring			

På vedteke investeringsbudsjettet er det investeringar i anlegg på kr 5,9 mill. til ventilasjonsanlegg Sandnes skule.

Etter endringar i den tekniske løysinga av ventilasjonsanlegget har administrasjonen fått pristilbod på prosjektet på 2,9 mill.kr.

I løpet av året er det og starta opp andre prosjekt som må innarbeidast i budsjettet. Administrasjonen rår til følgjande budsjettendringar på investeringsbudsjettet

REKNESKAPSSKJEMA 2A - INVESTERING					
	R 2015 2. tertial	B 2015 regulert	B 2015 Opphavelg	R 2014 2. tertial	Framlegg budsjett- endringar
	2014	2014	2014	2013	
FINANSIERINGSBEHOV					
Investering i anleggsmidler	8 391 925	5 900 000	5 900 000	5 727 645	5 900 000
Utlån og forskoteringar	1 400 000	500 000	500 000	932 594	2 500 000
Kjøp av aksjar og andelar		250 000	250 000		440 000
Avdrag på lån	516 279			718 341	
Dekning av tidl. Års udekk					
Avsetjingar					
Årets finansieringsbehov	10 308 204	6 650 000	6 650 000	7 378 580	8 840 000
FINANSIERING					
Bruk av lånemidler		4 500 000	4 500 000		6 500 000
Inntekter frå sal av anleggsmidler	180 000				
Tilskot til investeringar					
Kompensasjon for meirverdiavgift	854 632	1 000 000	1 000 000	1 079 057	1 000 000
Mottekte avdrag på utlån og refusjonar	360 061			539 600	
Andre inntekter					
Sum ekstern finansiering	1 394 693	5 500 000	5 500 000	1 618 657	7 500 000
Overført frå driftsrekneskapen					
Bruk av tidl. Års udisponert					
Bruk av avsetjingar		1 150 000	1 150 000	200 000	1 340 000
Sum finansiering	1 394 693	6 650 000	6 650 000	1 818 657	8 840 000
Udekk(-)/udisponert(+)	-8 913 511	0	0	-5 559 923	0
REKNESKAPSSKJEMA 2B - INVESTERING					
	R 2015 2. tertial	B 2015 regulert	B 2015 Opphavelg	R 2014 2. tertial	Framlegg budsjett- endringar
Investeringsprosjekt;					
EDB - felles				5 518	
Mobilutbygging	1 086 750				1 100 000
Barnehage Sandnes - vognskur				182 624	
Barnehage Nordbygda ombygging skulen	110 544				110 000
Skule Matre - Ventilasjon	3 598			2 184 476	
Skule Nordbygda				504 388	
Skule Sandnes - ventilasjon	2 469 668	5 900 000	5 900 000	485 344	2 900 000
Sjukeheimen - ventilasjon				319 155	
Bustad eldre og funksjonshemma Hosteland	106 484				110 000
Kommunale bygg	384 501			632 727	400 000
Kommunale vegar	362 500			19 875	400 000
Brann - utstyr og bilar				1 277 508	
Vassforsyning	29 150			116 029	50 000
Vassforsyning - Vatn til Gulen	256 080				
Matre Idrettsbane	3 582 650				830 000
Summering investering i anleggsmidler	8 391 925	5 900 000	5 900 000	5 727 644	5 900 000

3. FRIE DISPONIBLE INNTEKTER

Ramme for driftsbudsjettet vert sett ut i frå kor mykje midlar kommunen har tilgjengeleg, eller det som vi kallar netto disponible frie inntekter. Dei fleste av desse inntektene har vi liten påverknad på, men dei er viktige å estimere desse så langt det gjer seg gjera.

3.1. Skatt og rammetilskot

I prognose for 2. tertial er det nytta KS sin prognosemodell for skatt og rammetilskot. Prognosemodellen er oppdatert med tal frå Kommuneproposisjonen og revidert nasjonalbudsjett.

I revidert nasjonalbudsjett er pårekna skattevekst førebels redusert frå 5,6 % til 4,6 % i forhold til 2014. For Masfjorden kommune sin del vil dette utgjere om lag 1,138 mill. meir i skatteinntekter i 2015 enn budsjettet. Pr. 31. august 2015 har kommunen ein skatteinngang på kr 36,736 mill., som er ei auke på 5,68 % i forhold til rekneskap i same periode i 2014.

3.2. Eigedomsskatt

Eigedomsskatt er budsjettet med kr 24 300 mill. Etter 1. tertial er det inntektsført 18,164 mill. Utskriven eigedomsskatt for 2015 er kr 24,219 mill.

3.3. Andre direkte og indirekte skattar

Gjeld konsesjonsavgift til BKK produksjon.

3.4. Andre generelle statstilskot

Kommunen tek imot generelle statstilskot til mellom anna opplæring av innvandrarak, samt kompensasjon for låneopptak i samband med prosjekt innan skule, omsorgsbustadar og kyrkja. Her vert og ført tilskot frå Husbanken til vidareformidling.

Vedteke budsjett for 2015 er på 1,075 mill.

3.5. Renteinntekter og utbytte

Renteinntekter er lågare enn 2014. Utbytte frå BKK er lågare i 2015 enn 2014. Dette er det tatt høgde for i tidlegare budsjettjusteringar.

3.6. Gevinst finansielle plasseringar.

Avkasting på finansielle plasseringar er ikkje ført, men disse vil og variere frå månad til månad med bakgrunn i forhold Masfjorden kommune ikkje rår over. Avkasting på finansielle plasseringar er ikkje budsjettet.

I 2. tertial har dei finansielle plasseringane ei ikkje bokført avkasting på kr 862 172 ei avkasting på 4,42 % av porteføljen.

3.7. Rente og avdragsutgifter

Rente- og avdragsutgifter ligg på lågare enn 2014.

3.8. Bruk av bundne driftsfond

Masfjorden kommune har i tidlegare år motteke tilskot til diverse oppgåver som ikkje er gjennomført. Desse midlane er sett av på bundne driftsfond, som nyttast når utgifta kjem.

Nordhordland revisjon har i sin årsrapport bede om at kommunen tar ei vurdering på bundne driftsfond. Dette vert gjennomført i samband med årsavslutninga for 2015.

Bundne driftsfond 31.12.2014 :

2.5100.000 Avlaupsfond	284 896
2.5100.103 Bustadtilskot	124 390
2.5100.105 Bustadtilskot, avsetjing til tap	81 000
2.5100.106 Kvalifiseringsprogrammet NAV	141 198
2.5100.201 Barnehageområdet	632 978
2.5100.240 Legekontor	32 912
2.5100.241 Psykiatrimidler	307 265
2.5100.253 Prosjekt 501, pleie	170 000
2.5100.254 Møteplass seniorar	70 000
2.5100.255 Tilskot psykologstilling	510 000
2.5100.506 Heimebuande demente	510 000

Kommentarar til rekneskapen 2. tertial 2015 er i store trekke henta frå avdelingane sine egne kommentarar og vurderingar.

Rapporten til rammeområda er produsert 9. september 2015. I samband med periodisering av utgifter og inntekter er det i ettertid bokført bilag som ikkje var med i rapporten. Tala i dette heftet vil difor avvike noko frå dei tala som avdelingane har rapportert på. Det er ikkje vesentlege forskjellar i grunnlagstala.

4.1. Folkevalgte organ

Teneste	Tenestenamn	Rekneskap 2. tertial 2015	Budsjett 2. tertial 2015	Budsjett 2015	Rekneskap 2. tertial 2014
Totalt for rammeområdet		1 478 703	1 534 333	2 301 500	1 197 138
10001	Folkevalgte organ	1 099 190	1 069 667	1 604 500	862 102
10002	Støtte til politiske parti	39 917	26 667	40 000	39 917
10003	Val	72 867	133 333	200 000	0
11000	Kontroll og revisjon	266 730	304 667	457 000	295 119

Folkevalgte organ om lag som periodisert budsjett for 2. tertial. I perioden er det ført utgifter som gjeld abonnement som gjeld heile året.

Utgifter påløpt i samband med komunevalet vert dekkja av bruk av kapitalfond.

Elles ingen merknad til rammeområdet.

4.2. Administrasjon

Teneste	Tenestenamn	Rekneskap 2. tertial 2015	Budsjett 2. tertial 2015	Budsjett 2015	Rekneskap 2. tertial 2014
Totalt for rammeområdet		10 660 270	9 161 867	13 742 800	10 056 037
12000	Kantine	-2 968	0	0	-1 267
12001	Rådmannskontoret	2 477 511	2 742 667	4 114 000	2 458 444
12002	Kommunekassen	1 275 209	1 226 667	1 840 000	1 193 083
12003	Velferdstiltak	59 212	0	0	18 474
12004	Løn og personal	745 339	1 143 534	1 715 300	644 941
12005	Administrasjon teknisk	630 861	934 000	1 401 000	944 457
12006	Fellestenester	4 134 217	1 553 667	2 330 500	2 933 978
12009	Rådgjevargruppa	1 340 888	1 561 333	2 342 000	1 863 927

Teneste 12000 Kantine vert motrekna mot trekk frå tilsette på kommunehuset.

På rammeområdet er det ikkje inntektsført interne overføringar og bruk av kraftfond. Elles ingen særskilde merknader.

Teneste 12006 Fellestenester. Ikkje inntektsført fordelte kostnader og interne overføringar. Ført utgifter til medlemskap og abonnement som gjeld heile året. På tenesta er det og ført utgifter som vert fordelt ut til andre tenester i 3. tertial.

På tenesta er det og ført utgift på reperatur av sjøkabel på netto kr 1,166 mill. Etter forlik er det i september inntektsført kr 200 000 for dekking av utgifter i samband med kabelbrotet..

4.3. Barnehage

Teneste	Tenestenamn	Rekneskap 2. tertial 2015	Budsjett 2. tertial 2015	Budsjett 2015	Rekneskap 2. tertial 2014
Totalt for rammeområdet		7 924 194	10 145 267	15 217 900	7 873 741
20101	Nordbygda barnehage	3 262 786	3 890 000	5 835 000	3 381 251
20102	Sandnes barnehage	2 288 304	3 120 333	4 680 500	2 225 482
20103	Indre Masfjorden barnehage	1 672 126	1 605 000	2 407 500	1 124 216
20104	Felles barnehage	137 763	247 600	371 400	110 370
21101	Styrka tilbod Nordbygda barnehage	303 165	238 333	357 500	373 512
	Styrka tilbod Indre Masfjorden				
21103	barnehage	267	0	0	35 072
22101	Lokaler og skyss Nordbygda barnehage	141 490	398 000	597 000	354 653
22102	Lokaler og skyss Sandnes barnehage	47 414	355 333	533 000	94 821
	Lokaler og skyss Indre Masfjorden				
22103	barnehage	70 879	290 667	436 000	174 364

4.3.1. Nordbygda barnehage

Styrka tilbod i Nordbygda barnehage ser ut til å gje eit meirforbruk, men samla ser tenestane ved Nordbygda barnehage ut til å gå i balanse

4.3.2. Sandnes barnehage

Sandnes barnehage har ei drift som gjer eit mindreforbruk i 2015. Årsaka ligg i auka inntekter og låg bemanning. Planlagt vedlikehald på lokale er ikkje gjennomført hittil i år

4.3.3. Indre Masfjorden barnehage

Fleire barn i barnehagen gjer meirutgifter på lønsområdet, men vil og auke inntekta. Planlagt utbetring av garderobe i Revehiet er planlagt starta i september/oktober.

4.3.4. Felles barnehage

Usikre utgifter og inntekter som kjem på slutten av året. Gjeld i stor grad barnehagebarn i andre kommunar, men og utgifter til kurs på slutten av året.

4.4. Skule

Teneste	Tenestenamn	Rekneskap 2. tertial 2015	Budsjett 2. tertial 2015	Budsjett 2015	Rekneskap 2. tertial 2014
Totalt for rammeområdet		21 685 967	25 650 667	38 476 000	21 938 129
20201	Nordbygda skule	6 669 927	7 061 334	10 592 000	6 336 389
20202	Sandnes skule	5 106 519	6 008 667	9 013 000	5 169 304
20203	Matre skule	6 270 657	6 389 000	9 583 500	5 846 628
20204	PPT og fellesutgifter	1 076 119	1 390 000	2 085 000	1 067 765
20205	Den kulturelle skulesekken	44 333	47 333	71 000	22 351
21300	Vaksenopplæring	212 485	116 667	175 000	480
21301	Opplæring innvandrarar	97 248	2 667	4 000	-24 152
21501	Nordbygda SFO	227 156	118 333	177 500	148 414
21502	Sandnes SFO	47 816	95 000	142 500	78 986

				Side 170	
21503	Matre SFO	227 245	201 333	302 000	146 897
22201	Lokale Nordbygda skule	347 335	1 400 333	2 100 500	999 365
22202	Lokale Sandnes skule	201 518	1 059 667	1 589 500	610 967
22203	Lokale Matre skule	260 135	912 333	1 368 500	657 863
22301	Skuleskyss Nordbygda skule	391 304	436 667	655 000	460 057
22302	Skuleskyss Sandnes skule	149 683	184 667	277 000	136 521
22303	Skuleskyss Matre skule	356 487	226 667	340 000	280 294

4.4.1. Nordbygda skule

Teneste 20201 Nordbygda skule. Nordbygda skule ser ut til å kome ut i balanse ved rekneskapslutt. Konto 10101 Fastløn kommunalt tilsette har eit etter måten stort overforbruk. Dette skuldast auke i behovet for assistentar i grunnskulen, tildelt etter sakkunnig vurdering. Differansen mellom tildelt budsjett og forbruk vil auke dei siste månadane av rekneskapsåret. Samstundes vil inntektene truleg auke (overføring frå andre kommunar / overføring frå fylkeskommunen), slik at ein har god von om å kome ut i rekneskapsmessig balanse, kanskje med eit lite overskot.

Teneste 201501 Nordbygda SFO. Dette området kjem til å kome ut med eit klart underskot. Viktigaste grunnen til det, er at ein har måtta auka bemanninga på grunn av barn med særskilde behov. Samstundes har barnetalet samla sett har gått litt ned. Saman med dei nye reglane for søskenmoderasjon, gjer dette sitt til at foreldrebetalinga går monaleg ned.

SFO har eit så lite driftsbudsjett at det her er lite å spare inn med tanke på å redusere underskotet. Ein må difor pårekne at underskotet vil bli relativt stort ved rekneskapslutt. At dei andre områda pr. i dag ser ut til å gå med eit lite overskot, vil vonleg kompensere for dette.

Teneste 22201 Lokale Nordbygda skule. Det er såleis uvisst korleis dette området vil kome ut, men vonleg vil ein kome ut i balanse.

Teneste 22301 Skuleskyss Nordbygda skule. Området vil truleg gå i balanse eller med eit lite mindreforbruk.

4.4.2. Sandnes skule

Teneste 20202 Sandnes skule. Sandnes skule ligg an til å gå i balanse.

Teneste 21502 Sandnes SFO. Auka aktivitet på SFO. Påløpne lønsutgifter, men og inntekter. Mt balanse i resultat..

Teneste 22202 Lokale Sandnes skule. Lite aktivitet.. Planlegg diverse vedlikehald og utbetring av Tarzanbana etter avviksmelding.

Teneste 22302 Skuleskyss Sandnes skule. I balanse.

4.4.3. Matre skule

Teneste 20203 Matre skule. Ser ut til å gå mot balanse.

Teneste 21503 Matre SFO. Utgifter sin forventa. Mot balanse.

Teneste 22203 Lokale Matre skule. Vil påløpe kostnader i samband med nærmiljøanlegg. Elles mot balanse.

Teneste 22303 Skuleskyss Matre skule. Går mot eit overforbruk, som skuldast elev som har tilbod i Knarvik..

4.4.4. Andre tenester under skule

20204 PPT og fellesutgifter. Går mot balanse.

20205 Den kulturelle skulesekken. Den kulturelle skulesekkens er ut til å gå mot balanse.

Overføring frå fylkeskommunen kjem seinare i året.

21300 Vaksenopplæring. Går mot eit overforbruk på om lag kr 100 000. Kjøp av tenester av Lindås kommune er avslutta frå august 2015.

21301 Opplæring innvandrarak. Tenesta kjem til å komma i balanse etter kvart som statstilskot kjem inn. Så langt har vi ikkje fått noko statstilskot.

4.5. Helse

Teneste	Tenestenamn	Rekneskap 2. tertial 2015	Budsjett 2. tertial 2015	Budsjett 2015	Rekneskap 2. tertial 2014
Totalt for rammeområdet		5 448 763	6 500 707	9 751 060	7 135 935
23200	Helsesøsterteneste	546 176	529 040	793 560	541 872
24101	Legekantor	2 577 143	3 264 667	4 897 000	2 531 974
24102	Legevakt	548 000	733 333	1 100 000	749 966
24104	Fysioterapi	111 249	303 667	455 500	354 445
24105	Hjelpemiddelformidling	156 179	165 334	248 000	127 662
24106	Psykisk helse	1 015 023	1 264 333	1 896 500	958 834
24107	Fysioterapi - Driftsavtale	238 056	240 333	360 500	228 530
24108	Folkehelse	0	0	0	-71 928
24109	Samhandlingsreform	0	0	0	1 714 580
25600	Døgnopphald akutthjelp	256 937	0	0	0

Rammeområdet er omtrent som budsjettert. Inntekter frå eigenbetaling og diverse refusjonar frå stat og andre kjem inn i etterkant. Elles ingen merknad frå avdelinga.

4.6. Sosial og barnevern

Teneste	Tenestenaamn	Rekneskap 2. tertial 2015	Budsjett 2. tertial 2015	Budsjett 2015	Rekneskap 2. tertial 2014
Totalt for rammeområdet		3 498 034	3 812 333	5 718 500	3 643 295
23407	Støttekontakt/ funksjonshemma	236 093	672 333	1 008 500	775 583
24201	Sosialkontortenester	532 730	809 333	1 214 000	452 742
24205	Sals- og skjenkekontroll	-26 362	-13 333	-20 000	-28 927
24206	NAV lokale	0	92 667	139 000	0
24300	Tilbod til personar med rusproblem	0	40 667	61 000	4 900
24400	Barnevernstenesta	781 846	929 000	1 393 500	1 085 494
25100	Barneverntiltak i familien	165 954	252 667	379 000	465 732
25200	Barneverntiltak utanfor familien	734 787	794 333	1 191 500	747 343
28101	Økonomisk hjelp	272 987	234 667	352 000	140 429
31503	Tilskot/lån husbankmidlar	800 000	0	0	0

Sosiale tenester ligg pr 2 tertial an til å gå i balanse. Teneste 31503 Tilskot/lån husbankmidlar gjeld tilskot til reetablering av bustad. Frå husbanken har vi fått innvilga kr 800 000 i tilskot til etablering og kr 200 000 til utbetring av bustader.

Barnevern har drift i forhold til budsjett, men kan vere utfordringar i samband med fosterheimar. Følgas opp i siste del av året

3.1. Pleie og omsorg

Teneste	Tenestenaamn	Rekneskap 2. tertial 2015	Budsjett 2. tertial 2015	Budsjett 2015	Rekneskap 2. tertial 2014
Totalt for rammeområdet		27 970 863	30 330 367	45 495 550	24 808 788
25300	Masfjorden sjukeheim pleie	5 723 945	5 907 333	8 861 000	5 459 938
25301	MS - Kjøkken	1 437 071	1 283 333	1 925 000	2 571 847
25302	Masfjorden sjukeheim - Nystova	3 476 277	4 107 933	6 161 900	3 092 224
25303	Masfjorden sjukeheim - Nystova/natt	2 313 514	2 051 667	3 077 500	1 966 648
25305	Pleie vakt felles	234 816	179 000	268 500	178 090
25307	Avlastningsbustad	4 362 000	4 005 333	6 008 000	3 165 553
25308	Fellestenester Masfjorden sjukeheim	-66 833	1 207 333	1 811 000	0
25400	Heimetenester NORD	3 127 346	3 356 667	5 035 000	3 029 479
25408	Heimetenester SØR	2 623 266	2 881 000	4 321 500	2 410 251
25409	Heimetenester INDRE	2 971 803	3 071 600	4 607 400	2 788 204
26100	MS - institusjon, reinhald	2 557 965	2 455 333	3 683 000	785 882
26501	Omsorgsbustadar NORD	-170 696	-65 733	-98 600	-140 120
26502	Omsorgsbustadar SØR	-135 634	-40 467	-60 700	-104 505
26503	Omsorgsbustadar INDRE	-270 100	-139 500	-209 250	-236 061
26504	Omsorgsbustadar TTF	-27 666	68 200	102 300	-17 383
26507	Omsorg/psyk.bustadar NORD	-186 212	1 333	2 000	-141 258

Teneste 25300 Masfjorden sjukeheim pleie. Rekneskap ved 2. tertialrapport er i balanse med budsjett. Fastløn ligg litt under budsjett. Dette har samanheng med at merkantil og aktivtør vart flytta over på eit eige budsjett - felles, men løna vart aldri flytta til den tenesta. Ein anna årsak er at

avdelinga har eit overbelegg på ca 5 pasientar konstant. Dette har vart over fleire år - og ser ut som det berre vil fortsette. Det medfører auka vikarutgifter.

Vikarutgifter til sjukefråvær er høgt, overtid er høgt. Alle postande på variabel løn - over budsjett. Dette viser og att i inntekter, for refusjon sjukefråvær er og høgare enn budsjett.

Teneste 25301 MS Kjøkken, vaskeri og reinhald. Lønsutgiftene er for høge i høve budsjett. Dette kan ha samband med at ein til 2015 budsjett trekte ut reinhald og vaskeri. Dette kan ha samband med at ein har splitta desse to tenestane - og har ikkje same fleksibiliteten når det gjeld personalet.

Teneste 35302 Masfjorden sjukeheim – Nystova. Fast lønsutgiftene til Nystova ligg langt over budsjett. Det er mange årsaker til dette. Inntekter på sjukefråvær og svangerskapspermisjon ligg også langt over budsjett. Desse postane har ein samband. På Nystova brukar dei fast tilsette sjukevikarar - desse får løna frå fastlønsbudsjett - som kanskje er ei feilføring.

Nystova har eit svært høgt sjukefråvær som ein kan sjå frå refusjon. Eit så stor sjukefråvær fører og til meirutgifter - så i realiteten har Nystova eit underskot. Det som gjer at det i oversikten ikkje viser underskot - er at tilskot til heimebuande demente ligg som inntekt på Nysota. Dette er ikkje midlar som skal brukast i den ordinere drifta. Noko av dette skal finansiere utgifter som er planlagt til dagtilbod. Dette er og siste året kommune får tilskotet - og difor må ein sette av dette på fond for å sikre at kommune klarer å oppretthalde tilbodet - frå 2016 er dette eit lovpålagt tilbod.

Teneste 35303 Masfjorden sjukeheim – Nystova/natt. Lønsutgiftene ligg under budsjett. Dette er fordi løn til 1 nattevakt er lagt inn i budsjett til avlastninga. Delar av løna til denne nattevakta går ut frå Nystova, mens litt av det går frå avlastninga. Difor må ein sjå avlastning og natt i samband.

Med bakgrunn i den forklaringa så ligg nattevakt budsjett i balanse.

Teneste 25305 Pleie vakt felles. Pleie vakt felles er bakvakt. Det har vore eit år med auka aktivitet ute og på sjukeheimen krev sjukepleie.

Rekneskapan viser eit overforbruk, eller under budsjettering. I budsjettet er det lagt inn ei bakvakt, men frå sommaren har PLO vore nøgd til å sette inn bakvakt på Sørsida pga brukarar som kan trenge assistanse på natt. Det er ikkje forsvarleg å ha bakvakt på den andre sida av fjorden på natt - difor er dette eit heilt nødvendig tiltak. Det er lits som tydar på at ein kan avslutte dette i 2015, eller i 2016.

Pleie vakt kjem til å med eit underskot i 2015. Usikkert kor mykje, men ca 150 000 til 200 000.

Teneste 25307 Avlastingsbustad. Lønsutgiftene på avlastning viser at det er eit overskot på løn. Ein grunn til dette er at nokon av nattevaktene blir løna ut frå Natt Nystova. Avlastning og natt Nystova må ein difor sjå i samband med at Natt Nystova har eit underskot på fastløn.

Nattevaktene ligg under Nystova sitt ansvar - og det er 3 nattevakter til saman 365 dagar i året. 1 nattevakt har ansvar for avlastinga - og difor har ein prøvd å legge løna til ei nattevakt under avlastinga. Men i praksis er dette vanskeleg - fordi nattevaktene bytter seg i mellom ved sjukdom, vikar m.m. og då blir lønsutgifter ofte ført på natt Nystova.

Teneste 25308 Fellestenester Masfjorden sjukeheim. Budsjett skal overførast til pleie.

Teneste 25400 Heimetenester NORD. Lønsutgiftene ligg under budsjett- dette har samband at ein ikkje fekk heilårsverkand på kvar leiar for forvaltning si løn er plassert. I tillegg så var det budsjettert med ei styrking på helg, denne har ein ikkje klart å effekturere på grunn av mangel på folk. Som igjen viser på overtid, vikar m.m.

Refusjon sjukepengar er langt høgare enn budsjett. Heimetenests Nord har eit overskot pr. 2 tertial.

Det er og høge driftsutgifter til leasing bil. På slutten av året skal ein bil byttast inn, og det vil medføre ekstra kostander.

Teneste 25408 Heimetenester SØR. Fastløn ligg i rekneskap over budsjett pr. 2 tertial. ein årsak til dette er at avdelinga har hatt ei stilling i svangerskapspermisjon, som ikkje har vore ført på permisjonsutgifter. På inntekts sida er denne høgre enn budsjett, fordi ein har refusjon på foreldrepermisjon.

Driftsutgiftene er under budsjett, men avdelinga skal bytte inn ein leasing bil i haust som kan medføre ekstra driftsutgifter.

Teneste 25409 Heimetenester INDRE.

LØN: Litt mindre forbruk enn budsjettet så langt. Forventar likevel ein del utgifter framover som det ikkje er tatt høgde for i budsjettet. Meirforbruk så langt og forventa framover ei tid av ekstrahjelp og overtid. Dette pga sjukepleiefagleg oppfølging av alvorleg sjuke brukarar i heimen utanom arbeidstid heile døgeret.

DRIFT: I balanse så langt. Litt lavt budsjettet medisinsk forbruksmateriell og forbruksmateriell reingjering og plast. Meirforbruk km godtgjersle skuldast utgifter til ny ordning med frakt av arbeidsklær til vask.

Berre 2 leasingbilar i drifta og meir kjøring fører til høge utgifter til km godtgjersle heimevitjing.

Forventar at budsjettet vil gå i balanse ved årets slutt.

INNTEKTER: Mindre inntekter enn forventa så langt pga brukarbetaling kjem etterskotsvis. I tillegg er det ikkje refusjon av sjukepengar pga ingen langtidssjukmeldingar.

Teneste 26100 MS – institusjon og reinhald. I dette budsjettet ligger lønsutgifter til vaskeri og koordinator vaskeri og reinhald sjukeheimen. Reinhald sjukeheimen ligg og på dette budsjettet. Når reinhald skulle splittast i 2015, vart det laga eit eige fellesbudsjett for vaskeri, merkantil og aktivtør. Dette budsjettet er det ikkje gått midlar ut frå, fordi løna til dei tilsette ikkje vart lytta. Under MS institusjon så går løn til vaskeri personalet og reinhald. Personalet her arbeidar integrert - og difor kan det vere vanskeleg å gjennomføre skilje heilt nøyaktig.

I lønsbudsjettet til MS inst. er det ikkje budsjettet med lønsutgifter. difor er det eit stort underskot på dette budsjettet. Delar av lønsutgiftene ligg under fellestenester, men det kan sjå ut som det er underbudsjetter.

Sjølv om det i 2 tertialrapport er ut som det er i balanse, vil det kome store driftsutgifter på bygge i løpet av hausten. Avgifter og årsgebyr - kjem periodevis. Fyringsolje, straum og utgifter til sjølve bygget viser ikkje før året er slutt.

Teneste 26501 Omsorgsbustadar NORD. Overskot så langt. Dette vil jevne seg meir ut ved årets slutt. Dette pga avskrivningar kjem på slutten av året, samt andre forventa faste utgifter. Det har og vore lite utgifter til vedlikehald.

Husleigeinntektene er noko høgare enn budsjettet. Dette vil kompensera for lågt budsjettet straumutgifter og utgifter til alarmsystem.

Samla sett vil dette gå i balanse evt eit lite overskot.

Teneste 26502 Omsorgsbustadar SØR. Overskot så langt. Årsak til det er bl.a at det ikkje er brukt midlar til vedlikehaldsarbeid så langt. Det er og mindre straumutgifter og utgifter til alarmsystem enn budsjettet. Dette vil gå mot balanse ved årets slutt når avskrivningar vert registrert. I tillegg er det mindre husleigeinntekter enn budsjettet.

Teneste 26503 Omsorgsbustadar INDRE. Overskot på om lag 55 000 så langt. Dette vil bli redusert i løpet av året når utgifter til utskifting av brannsentralen på Haugsvær vert registrert. Måtte skiftast på grunn av av delar av brannvarslingsanlegget var øydelagt. Kostnadsrekna til omlag kr.23 000. I tillegg vil det bli litt svikt i husleigeinntekter, 1 ledig bustad frå 01.05.15.

Teneste 26504 Omsorgsbustadar TTF. Overskot. Årsak til det er at det ikkje er gjort noko vedlikehaldsarbeid på bygget i år så langt. Vil gå i balanse

Teneste 26507 Omsorg/psyk.bustadar NORD. Ikkje ført utgifter hittil i år.

4.7.Kultur

Teneste	Tenestenamn	Rekneskap 2. tertial 2015	Budsjett 2. tertial 2015	Budsjett 2015	Rekneskap 2. tertial 2014
Totalt for rammeområdet		3 110 684	3 932 667	5 899 000	2 151 241
37001	Folkebibliotek	574 748	705 667	1 058 500	553 064
37301	Bygdekino m.m	18 008	0	0	0
37500	Museum	265 569	288 333	432 500	391 759
37504	Sleire skulemuseum	670	0	0	0
38002	Drifts-/ anleggstøtte idretts.org.	53 761	31 667	47 500	60 000
38003	Idrettsskulen	110 874	199 667	299 500	164 506
38101	Matre symjebasseng	339 497	698 667	1 048 000	390 391
38102	Idrettsbaner/sentralbaneanlegg	159 678	219 333	329 000	4 936
38300	Kultur- og musikkskulen	1 383 135	1 567 333	2 351 000	1 350 453
38502	Vaksenopplæring utanfor skuleverket	20 000	26 667	40 000	20 000
38503	Kulturvern og arkiv	12 500	33 333	50 000	0
38505	Støtte til frivillege lag/organisasjonar	60 193	40 000	60 000	59 000
38506	Andre kulturaktivitetar	112 052	122 000	183 000	-842 868

*Teneste 37001 Folkebibliotek.*Folkebibliotek vil koma ut i balanse eller med eit lite overskot.

Teneste 37500 Museum. Det ser ut til å gå mot eit lite overforbruk på museum, sjølv om rekneskapa er i balanse så langt. Nokre utbetalingar kjem i september månad.

Teneste 28002 Drifts-/anleggstøtte idretts.org. Det går mot eit overforbruk på om lag kr 10000.

Teneste 38003 Idrettsskulen. Idrettsskulen kan komma ut med eit lite overskot i år.

Teneste 38101 Matre symjebasseng. Budsjettet ser ut til å halda.

Teneste 38102 Idrettsbaner / sentralbaneanlegg. Denne tenesta kjem til å gå i balanse.

Teneste 38300 Kultur- og musikkskulen. Budsjett vil gå i balanse, eller mot eit mindre overskot..

Teneste 38502 Vaksenopplæring utanfor skuleverket. Her er utgiftene under kontroll. Resten av dei budsjetterte midlane går ut i november.

Teneste 38503 kulturvern og arkiv. Viss det ikkje kjem fleire søknader om kulturvernmidlar, vil det bli eit mindreforbruk på denne tenesta.

Teneste 38505 Støtte til frivillege lag/organisasjonar. Kulturmidlane er utbetalte, og det ser ut til å gå mot budsjettbalanse.

Teneste 38506 Andre kulturaktiviteter. Kulturmidlane er utbetalte. Det som står att, er søknader om midlar til særskilte kulturtiltak. Det ser ut til at budsjettet vil halda.

4.8. Kyrkja

Teneste	Tenestenamn	Rekneskap 2. tertial 2015	Budsjett 2. tertial 2015	Budsjett 2015	Rekneskap 2. tertial 2014
Totalt for rammeområdet		2 127 499	2 371 133	3 556 700	1 861 533
39000	Kyrkjer og MKF	1 747 499	1 977 800	2 966 700	1 492 200
39200	Andre religiøse formål	0	13 333	20 000	0
39300	Kyrkjegardar	380 000	380 000	570 000	369 333

Ingen særskild merknad.

4.9. Teknisk

Teneste	Tenestenamn	Rekneskap 2. tertial 2015	Budsjett 2. tertial 2015	Budsjett 2015	Rekneskap 2. tertial 2014
Totalt for rammeområdet		7 063 799	4 034 466	6 051 700	5 791 164
12901	Gulen og Masfjorden brann og redning	1 705 860	0	0	2 613 168
12950	Reinhald SØR	992 274	0	0	0
12951	Reinhald NORD	1 111 180	0	0	0
12952	Reinhald INDRE	735 431	0	0	0
12953	Reinhald Sjukeheimen	133	0	0	0
26505	Gjennomgangsbustadar	74 137	-1 467	-2 200	256 845
26506	Utleigebygg Hosteland	-68 616	-2 200	-3 300	-132 541
26508	Utleigebustadar Sandnes	-194 847	-68 200	-102 300	-143 408
28501	Fylkesvegar	0	533	800	37 510
30100	Plansaker	473 621	194 667	292 000	487 468
30200	Byggjesaker	195 595	141 133	211 700	125 400
30300	Kart- og oppmåling	153 907	418 200	627 300	519 969
31502	Festetomtar	87 934	62 667	94 000	87 434
32502	Drift av utleigebygg m.m	580	0	0	0
32901	Skogbruk	175	1 800	2 700	11 985
32902	Jordbruk	365 873	474 267	711 400	546 358
33301	Kommunale vegar	1 518 287	1 807 400	2 711 100	1 483 768
33305	Gatelys	93 761	130 600	195 900	102 758
33501	Offentlege parkar og anlegg	60 423	74 133	111 200	210 537
33503	Offentlege toalett	31 084	18 000	27 000	21 476
33801	Feieng og vanleg branntilsyn	441 813	0	0	410 261
33901	Brannvesen	357 467	1 358 267	2 037 400	430 290
33902	Beredskap mot akutt forureining	0	20 667	31 000	0
34500	Distribusjon av vatn (sal)	-800 654	-231 866	-347 800	-849 074

35301	Avløpsnett	-231 883	-294 733	-442 100	-235 572
35401	Septiktank/slamtømming	-179 189	-27 200	-40 800	-169 283
35402	Kloakkavgift	-21 000	-85 333	-128 000	-126 000
36000	Kalking av vassdrag	129 007	0	0	86 761
36001	Fiske- viltforvaltning og miljø	4 716	10 467	15 700	-13 056
36006	Friluftsområder/badeplassar	26 730	32 667	49 000	28 108

Teneste 12901 Gulen og Masfjorden Brann og Redning. Vanskelig å seie noko om lønsutgiftene. Mannskapet leverer timelister to gonger i året. Har ikkje sendt akonto refusjonskrav til Gulen.

Teneste 12950 til 12952 Reinhald SØR, NORD og INDRE. Utgifter her vert fordelt til dei ulike formålsbygg etter fordelingsnøkkel. Fordeling vert ført på slutten av året.

Teneste 30100 Plansaker. Utgifter i stor grad som skuldast konsulentbistand i samband med utarbeiding av planar. Noko refusjon kan kome inn.

Elles ingen kommentar frå avdelinga.

4.10. Andre tenesteområder

Teneste	Tenestenaamn	Rekneskap 2. tertial 2015	Budsjett 2. tertial 2015	Budsjett 2015	Rekneskap 2. tertial 2014
				-11 582	
	Totalt for rammeområdet	-897 500	-7 721 673	510	707 457
13000	Administrasjonslokale	608 950	1 659 000	2 488 500	869 992
17001	Årets premieavvik	0	-1 940 607	-2 910 910	0
17101	Amortisering tidl.års premieavvik	0	639 333	959 000	0
18001	Eldreråd	1 129	13 400	20 100	0
18004	Andre fellesutgifter	226 990	133 333	200 000	219 188
18006	Ungdomsråd	0	30 000	45 000	15 000
18007	Råd for funksjonshemma	0	8 000	12 000	0
	Støtte til barne- og				
23104	ungdomsorganisasjonar	23 000	26 667	40 000	11 000
23303	Næringsmiddeltilsynet	19 500	26 667	40 000	19 319
23306	Veterinærtenester	0	20 000	30 000	0
24207	Koordinering flykningar	172 817	0	0	0
32000	Kommunal næringsverksemd	0	0	0	1 800
32001	Konsesjonskraft	-2 762 037	-3 333 333	-5 000 000	-2 354 731
32501	Næringsutvikling	647 296	240 000	360 000	371 803
32504	Kraftfond	59 057	900 000	1 350 000	561 875
32505	Pilotprosjekt	63 602	-400 000	-600 000	472 924
33803	Anna ulukkesførebyggjande arbeid	22 946	0	0	2 756
86001	Avskrivningar KOSTRA	0	-5 744 133	-8 616 200	0
87001	Renter eksterne lån	19 250	0	0	16 530
88000	Interne finansieringstransaksjonar	0	0	0	500 000

Teneste 13000 Administrasjonslokale. Ikkje før avskrivning. Førast i periode 12.

Teneste 17001 Årets premieavvik. Tidlegare estimat for premieavvik 2015 var på kr 3,9 mill. Nytt anslag sendt frå KLP viser eit premiavvik på kr 200 910. Administrasjonen budsjetterte med kr 2,9 mill. i budsjett for 2015.

Teneste 18004 Andre fellesutgifter. Her først frikjøp av tillitsvalde.

Teneste 24207 Koordinering flykninger. Tenesta er ny på rammeområdet, og utgiftene vert dekket av statstilskot.

Teneste 32501 Næringsutvikling. Førte utgifter som gjeld 2015 til Regionrådet Nordhordland IKS, mellom anna sekretær kontrollutvalet, BRB kontingent, kompetanseprosjektet, Biosfæreprosjekt og felles IKT strategi.

5. Investeringsrekneskapen

Investeringsbudsjettet for 2015 er vedteke med ei investering i anleggsmidlar på kr 5,9 mill. Investeringa skal i sin heilhet gå til ventilasjonsanlegg på Sandnes skule. Etter endra kriterier for prosjektet var det innhenta pristilbod på kr 2,9 mill.

Mobilutbygging

Masfjorden kommune sine utgifter med mobilutbygging er foreløpig utgiftsført med kr 1 086 750

Nordbygda barnehage- ombygging av skulen

Nordbygda barnehage har teken i bruk lokalar på skulen. I samband med dette er delar av skulen bygd om for å passe til formålet.

Sandnes skule ventilasjon

Pr 2 tertial er det før kr 2 469 668 på prosjektet.

Bustad eldre og funksjonshemma Hosteland

Kommunestyret har vedteke å gjennomføre forprosjekt for bustad for eldre og funksjonshemma på Hosteland. Utgifter pr 2 tertial er kr 106 484.

Kommunale bygg

Gjeld nytt tak på Matre skule.

Kommunale vegar

Kostnadar gjeld prosjekt Kjetland bru, og utbetring av veg i Stordalen.

Vassverk

Gjeld graving av for vassleidning og kum ved Nordland vassverk.

Vassprosjekt vatn til Gulen

Utgifter i samband med prosjekt for vassleidning til Gulen.

Matre Idrettsbane.

Masfjorden kommune har i sak KS-013/2015 vedteke å føra opp og finansiere nærmiljøanlegg med ein brutto kostnad på kr 826 000. I tillegg kan kommunen forskottera delkostnadane til fotballaget og idrettslaget etter nærare avtale. Kommunen har forskottert utgiftar i prosjektet, og tilbakebetaling bør vera på plass før årsavslutning.

6.1. Rekneskapsskjema drift

REKNESKAPSSKJEMA 1A - DRIFT				
	R 2015 2. tertial	B 2015 regulert	B 2015 Opphavelag	R 2014 2. tertial
Skatt på inntekt og formue	36 735 813	51 424 000	50 286 000	34 762 293
Ordinært rammetilskudd	41 184 981	62 176 000	63 267 000	41 610 253
Skatt på eiendom	18 164 322	24 220 000	24 300 000	18 195 639
Andre direkte eller indirekte skatter		2 360 000	2 360 000	
Andre generelle statstilskudd	3 182 755	1 075 000	1 075 000	290 628
Sum frie disponible inntekter	99 267 871	141 255 000	141 288 000	94 858 813
Renteinntekter og utbytte	543 539	1 395 000	1 795 000	1 398 092
Gevinst finansielle instrumenter (omløpsmidler)				
Renteutg.,provisjoner og andre fin.utg.	665 332	1 801 800	1 801 800	911 396
Tap finansielle instrumenter (omløpsmidler)				
Avdrag på lån	2 781 238	4 500 000	4 500 000	2 501 038
Netto finansinnt./utg.	-2 903 031	-4 906 800	-4 506 800	-2 014 342
Til dekning av tidligere regnsk.m. merforbruk				
Til ubundne avsetninger	1 097 268	6 059 840	2 310 000	49 266
Til bundne avsetninger	1 225 000	225 000		
Bruk av tidligere regnks.m. mindreforbruk	1 279 840	1 279 840		
Bruk av ubundne avsetninger	124 769	2 985 000	2 985 000	116 000
Bruk av bundne avsetninger	825 500	300 000	300 000	500 000
Netto avsetninger	-92 159	-1 720 000	975 000	566 734
Overført til investeringsbudsjettet				
Til fordeling drift	96 272 681	134 628 200	137 756 200	93 411 205
Sum fordelt til drift (fra skjema 1B)	90 071 277	134 628 200	137 756 200	87 164 458
Mer/mindreforbruk	6 201 405	0	0	6 246 747

BUDSJETTSKJEMA 1B - DRIFT RAMMEOMRÅDER				
	R 2015 2. tertial	B 2015 regulert	B 2015 Opphavelag	R 2014 2. tertial
01 Folkevalgte organ	1 478 703	2 301 500	2 281 500	1 197 138
02 Administrasjon	10 660 270	13 742 800	14 308 800	10 056 037
03 Barnehage	7 924 194	15 217 900	15 391 900	7 873 741
04 Skule	21 685 967	38 476 000	38 822 500	21 938 129
05 Helse	5 448 763	9 751 060	9 851 060	7 135 935
06 Sosial og barnevern	3 498 034	5 718 500	5 778 500	3 643 295
07 Pleie og omsorg	27 970 863	45 495 550	45 795 550	24 808 788
08 Kultur	3 110 684	5 899 000	5 955 500	2 151 241
09 Kyrkja	2 127 499	3 556 700	3 556 700	1 861 533
10 Teknisk	7 063 799	6 051 700	6 226 700	5 791 164
11 Andre tenesteområder	-897 500	-11 582 510	-10 212 510	707 457
Sum overført til 1A	90 071 277	134 628 200	137 756 200	87 164 458

ØKONOMISK OVERSYN - DRIFT				
	R 2015 2. tertial	B 2015 regulert	B 2015 Opphavelag	R 2014 2. tertial
Driftsinntekter				
Brukerbetalinger	6 521 135	10 637 500	10 577 500	5 668 500
Andre salgs- og leieinntekter	5 811 410	10 925 700	10 869 700	5 786 637
Overføringer med krav til motytelse	12 598 956	23 156 600	22 319 600	9 800 506
Rammetilskudd	41 184 981	62 176 000	63 267 000	41 610 253
Andre statlige overføringer	3 182 755	1 075 000	1 075 000	290 628
Andre overføringer	2 879 365	7 107 300	5 907 300	3 391 111
Skatt på inntekt og formue	36 735 813	51 424 000	50 286 000	34 762 293
Eiendomsskatt	18 164 322	24 220 000	24 300 000	18 195 639
Andre direkte og indirekte skatter		2 360 000	2 360 000	
Sum driftsinntekter	127 078 737	193 082 100	190 962 100	119 505 567
Driftsutgifter				
Lønnsutgifter	71 325 666	112 206 660	112 680 660	66 183 399
Sosiale utgifter	16 940 432	25 500 240	25 524 240	15 820 423
Kjøp av varer og tj som inngår i tj.produksjon	15 764 027	23 902 750	24 091 250	14 710 570
Kjøp av tjenester som erstatter tj.produksjon	6 277 725	15 165 450	15 560 950	7 582 084
Overføringer	7 590 740	10 545 200	10 563 200	7 567 834
Avskrivninger		8 616 200	8 616 200	
Fordelte utgifter		-915 000	-1 040 000	
Sum driftsutgifter	117 898 590	195 021 500	195 996 500	111 864 310
Brutto driftsresultat	9 180 147	-1 939 400	-5 034 400	7 641 256
Eksterne finansransaksjoner				
Finansinntekter				
Renteinntekter og utbytte	543 539	1 395 000	1 795 000	1 398 092
Gevinst på finansielle instrumenter (omløpsmidler)				
Mottatte avdrag på utlån	80 245	50 000	50 000	76 617
Sum eksterne finansinntekter	623 784	1 445 000	1 845 000	1 474 709
Finansutgifter				
Renteutgifter og låneomkostninger	665 332	1 801 800	1 801 800	911 396
Tap på finansielle instrumenter (omløpsmidler)				
Avdrag på lån	2 781 238	4 500 000	4 500 000	2 501 038
Utlån	63 797	100 000	100 000	23 518
Sum eksterne finansutgifter	3 510 367	6 401 800	6 401 800	3 435 952
Resultat eksterne finansransaksjoner	-2 886 583	-4 956 800	-4 556 800	-1 961 244
Motpost avskrivninger		8 616 200	8 616 200	
Netto driftsresultat	6 293 564	1 720 000	-975 000	5 680 013
	4,95 %	0,89 %	-0,51 %	4,75 %
Interne finansransaksjoner				
Bruk av tidligere års regnsk.m. mindreforbruk	1 279 840	1 279 840		
Bruk av disposisjonsfond	124 769	2 985 000	2 985 000	116 000
Bruk av bundne fond	825 500	300 000	300 000	500 000
Sum bruk av avsetninger	2 230 109	4 564 840	3 285 000	616 000
Overført til investeringsregnskapet				
Dekning av tidligere års regnsk.m. merforbruk				
Avsatt til disposisjonsfond	1 097 268	6 059 840	2 310 000	49 266
Avsatt til bundne fond	1 225 000	225 000		
Sum avsetninger	2 322 268	6 284 840	2 310 000	49 266
Regnskapsmessig mer/mindreforbruk	6 201 405	0	0	6 246 747

6.3. Rekneskapsskjema Investering

REKNESKAPSSKJEMA 2A - INVESTERING				
	R 2015 2. tertiel	B 2015 regulert	B 2015 Opphavelag	R 2014 2. tertiel
	2014	2014	2014	2013
FINANSIERINGSBEHOV				
Investering i anleggsmidler	8 391 925	5 900 000	5 900 000	5 727 645
Utlån og forskoteringar	1 400 000	500 000	500 000	932 594
Kjøp av aksjar og andelar		250 000	250 000	
Avdrag på lån	516 279			718 341
Dekning av tidl. Års udekk				
Avsetjingar				
Årets finansieringsbehov	10 308 204	6 650 000	6 650 000	7 378 580
FINANSIERING				
Bruk av lånemidler		4 500 000	4 500 000	
Inntekter frå sal av anleggsmidler	180 000			
Tilskot til investeringar				
Kompensasjon for meirverdiavgift	854 632	1 000 000	1 000 000	1 079 057
Mottekne avdrag på utlån og refusjonar	360 061			539 600
Andre inntekter				
Sum eksternt finansiering	1 394 693	5 500 000	5 500 000	1 618 657
Overført frå driftsrekneskapen				
Bruk av tidl. Års udisponert				
Bruk av avsetjingar		1 150 000	1 150 000	200 000
Sum finansiering	1 394 693	6 650 000	6 650 000	1 818 657
Udekk(-)/udisponert(+)	-8 913 511	0	0	-5 559 923
REKNESKAPSSKJEMA 2B - INVESTERING				
	R 2015 2. tertiel	B 2015 regulert	B 2015 Opphavelag	R 2014 2. tertiel
Investeringsprosjekt;				
EDB - felles				5 518
Mobilutbygging	1 086 750			
Barnehage Sandnes - vognskur				182 624
Barnehage Nordbygda ombyggjing skulen	110 544			
Skule Matre - Ventilasjon	3 598			2 184 476
Skule Nordbygda				504 388
Skule Sandnes - ventilasjon	2 469 668	5 900 000	5 900 000	485 344
Sjukeheimen - ventilasjon				319 155
Bustad eldre og funksjonshemma Hosteland	106 484			
Kommunale bygg	384 501			632 727
Kommunale vegar	362 500			19 875
Brann - utstyr og bilar				1 277 508
Vassforsyning	29 150			116 029
Vassforsyning - Vatn til Gulen	256 080			
Matre Idrettsbane	3 582 650			
Summering investering i anleggsmidler	8 391 925	5 900 000	5 900 000	5 727 644

6.4. Økonomisk oversyn investering

ØKONOMISK OVERSYN - INVESTERING				
	R 2015 2.	B 2015	B 2015	R 2014 2.
	tertia	regulert	Opphavelag	tertia
INVESTERINGSINNTEKTER				
Sal av driftsmidler og fast eiendom	180 000			
Andre salsinntekter				
Overføringer med krav til motytelse				360 000
Kompensasjon for meirverdiavgift	854 632	1 000 000	1 000 000	1 079 057
Statlege overføringa				
Andre overføringa				
Renteinntekter				
Sum inntekter	1 034 632	1 000 000	1 000 000	1 439 057
INVESTERINGSUTGIFTER				
Lønsutgifter	4 724			18 782
Sosiale utgifter	393			1 926
Varer og tenester i kommunal eigenprod.	7 458 106	4 900 000	4 900 000	4 064 429
Kjøp av tenester som erstattar eigenprod.	74 071			563 450
Overføringa	854 632	1 000 000	1 000 000	1 079 057
Renteutgifter og omkostningar				
Sum utgifter	8 391 925	5 900 000	5 900 000	5 727 645
FINANSUTGIFTER				
Avdragsutgifter	516 279			718 341
Utlån	1 400 000	500 000	500 000	932 594
Kjøp av aksjar og andelar		250 000	250 000	
Dekning av tidl. års udekket				
Avsetjing fond				
Avsetninger til likv.reserve				
Sum finanstransaksjoner	1 916 279	750 000	750 000	1 650 935
Finanseringsbehov	9 273 572	5 650 000	5 650 000	5 939 523
FINANSIERING				
Bruk av lån		4 500 000	4 500 000	
Sal av aksjar og andelar				
Mottekne avdrag på utlån	360 061			179 600
Overføring frå driftsrekneskapen				
Bruk av tidl. års udisponert				
Bruk av disposisjonsfond		900 000	900 000	200 000
Bruk av bundne driftsfond				
Bruk av ubundne investeringsfond		250 000	250 000	
Bruk av bundne investeringsfond				
bruk av likv.res				
Sum finansiering	360 061	5 650 000	5 650 000	379 600
Udekket(-)/udisponert(+)	-8 913 511	0	0	-5 559 923

Sakspapir

Saksbehandlar	Arkiv	ArkivsakID
Svein Helge Hofslundsengen	FE - 210, TI - &14	15/841

Saknr	Utval	Type	Dato
124/2015	Formannskapet	PS	20.10.2015
	Kommunestyret	PS	

Finansrapportering pr. 2.tertial 2015

Rådmannen sitt framlegg til vedtak:

Finansrapportering pr. 2.tertial 2015 vert teken til vitring

Saksopplysningar:

Bakgrunn

Økonomireglement kap. 19.8, rapportering og kontroll
Føremål med rapportering er å informera om faktiske resultat av finansforvaltninga, og eksponering i forhold til dei rammer og retningslinjer som er fastsett i reglement for finansforvaltninga. Rådmannen rapporter minst to gonger årleg til kommunestyret.

Rapporten skal innehalda:

1. Oversikt over langsiktig gjeld fordelt på lånetype, renteutvikling og låneinstitusjon.
2. Oversikt over plassering av ledig likviditet med fordeling på aktivaklasse og vilkår
3. Oversikt over plassering av langsiktig finansiell aktiva med fordeling på aktivaklasse og vilkår.
4. Ein omtale av forventta utvikling i marknaden fram til neste rapporteringstidspunkt og kva konsekvenser rådmannen trekkjer av dette.

Vurdering

Avkastning av plasseringane pr. 2.tertial er samla sett veldig gode, dette til tross for negativ korrigering juli/august, og sjølv sagt risiko for ytterlegare reduksjonar utover året.

Renta er låg, og vil nok halde seg på eit rekordlågt nivå ut året, noko som vil ha konsekvensar både for renteinntektene og renteutgiftene, men samla sett positivt.

Langsiktig gjeld pr. inngangen til 2015 låg på knappe 42.000 pr. innbyggjar, og ein

del under landsgjennomsnittet som låg på kr. 54.588 ved utgangen av 2014. Over tid har utviklinga gått frå at Masfjorden hadde høgast lånegjeld pr. innbyggjar i Hordaland til nosituasjonen godt under snittet. Høg gjeld reduserer handlingsrommet til kommunen, og eit sentralt måltal er langsiktig gjeld (lån og pensjonsforpliktinga) sett i forhold til driftsinntektene, og kor Masfjorden hadde eit forholdstal på 165,4%, mot landsgjennomsnittet på 213,6% i 2014. Gjennomsnittskommunen har såleis gjeld som er meir enn dobbel så høg som dei årlege driftsinntektene. Låge rentekostnader fører til at mange kommunar låner kort, noko som kan gje refinansieringsrisiko. Masfjorden har all langsiktig gjeld med langsiktig horisont. Låneportefølgjen er fordelt med ca. 95% flytande og 5% fastrente.

Fakta

Langsiktig gjeld; Kommunen har hittil teke opp 0,5 mill.kr. i startlån, og held på å ta opp auka startlånsramme 2015 med 2 mill.kr., slik at samla aukar ein lånegjelda i 2015 med 2,5 mill.kr. knytt til startlån. Kommunen har førebels ikkje føreteke låneopptak i 2015 til investeringsføremål, og status LG eksterne lån utgjør kr. 68,4 mill.kr. pr. 2.tertial 2015, men forventa å nærme seg 73 mill.kr. ved utgangen av året.

Viser elles til rekneskapen 2014, og note 10 er uendra når det gjeld lånetype og låneinstitusjon, rentekostnaden er litt lågare enn budsjettert. Prognose framover er framleis låg rente.

Ledig kortsiktig likviditet er plassert i bank med rente tilsvarande 3 mnd. NIBOR + 0,2%.

Nibor (3 og 6 måneder)



Rentenivå pr. okt. '15 tilseier såleis ei rente på 1,32% renta har vore låg i heile år, og

Norges bank har sett ned styringsrenta 2 gonger i år, og styringsrenta ligg på 0,75% og det er forventa låg rente lang tid framover.

Anna ledig likviditet og plassering av langsiktig finansiell aktiva har samla sett hatt ein god avkastning hittil i 2015, og langt over ordinær bankavkastning, og utgjer samla over 4,3%. To av plasseringane som er knytt til aksjefond har hatt større avkastning, men og større risiko. Eine aksjefondet har negativ avkastning.

Ramme for plasseringa; jf. økonomireglementet pkt. 19.6.c)

c. Plassering av langsiktige finansielle aktiva

Femner om aktiva kor berre avkastning skal disponerast på kort sikt;

- Ved plassering av langsiktige finansielle aktiva skal den finansielle risiko vera låg.
- Langsiktige finansielle aktiva kan forutan bankinnskot, plasserast i pengemarknad, obligasjons- eller aksjefond inkl. garanterte plasseringar/indeksobligasjonar.
- Maksimum plassering i pengemarknad og obligasjonsfond er 15 mill. kroner. Maksimum plassering i aksjefond er 15 mill. kroner. Maks ramme 30 mill.kr.
- Midlar plassert i aksjefond skal ha ein tidshorisont på minst 5 år.

Avkastning av ledig likviditet og plassering av langsiktig finansiell aktiva utover bankinnskot;

Finansplasseringane viser god avkastning 1.halvår (+ nær 1,5mill.kr.), korrigering/nedgang juli/aug., slik at avkastning pr. 31.8. ligg på + 800.000,- og 4,4% av plassert kapital.

	01.01.2015	2015		
		Resultat	Marknadsverdi	Avkastning
Dnb Obligasjon 20	7 033 707,28	67 719,83	7 101 427,11	0,963 %
Holberg Kreditt obligasjonsfond	1 849 053,04	51 910,14	1 900 963,18	2,807 %
FS Delta	4 269 476,63	288 399,34	4 557 875,97	6,755 %
Holberg Global	1 515 036,85	144 187,33	1 659 224,18	9,517 %
Holberg Rurik	591 331,91	-21 694,27	569 637,64	-3,669 %
Spv Aksje	4 246 892,91	331 650,27	4 578 543,18	7,809 %
SUM	19 505 498,62	862 172,64	20 367 671,26	4,420 %

Konklusjon

Status pr. 2.tertial tilseier at vi går mot nok eit år med gode resultat på plasseringane, men det kan skje store endringar (både positivt og negativt) på kort tid om det f.eks skulle skje vesentlege endringar i globale forhold. Rapporten gir elles eit bilde av rentesituasjonen og status langsiktig gjeld. Tilrår at orienteringa/ rapporten vert teken til vitring.

Sakspapir

Saksbehandlar	Arkiv	ArkivsakID
Maud Sleire Holmaas		15/832

Saknr	Utval	Type	Dato
125/2015	Formannskapet	PS	20.10.2015

Referatsak

32T

1, Avtale mellom Masfjorden kommune og SMISO Hordaland om samarbeid og økonomisk tilskot

Rådmannen sitt framlegg til vedtak:

Referatsaker vert tekne til orientering

Saksopplysningar: