

MASFJORDEN KOMMUNE

Møtebok for Kommunestyret

Den 21.06.2012 kl 09:00 – 16.45 , heldt Kommunestyret møte på Kommunehuset.

Følgjande saksnummer vart handsama i møtet: 054/12 - 070/12

Innkalling til møtet var sendt ut den: 13.06.12.

Desse møtte:

Arbeiderpartiet:	Høgre:	Senterpartiet:
Ragnvald Tangedal	Karstein Totland, ordførar	Vigdis Jorunn Søvik
Arthur Reidar Sjørusen	Frode Langhelle	Laila Haukeland, vara
Bjørn Egil Nordland	Wenke Fredheim Ekren	
	Lene Hansen Kvamsdal	
	John Torgeir Torsvik	
	Vebjørn Haugsdal, vara	
	Kjell Løvik frå sak 63/12 for Frode Langhelle	
FORFALL:	FORFALL:	FORFALL:
	Kjetil Fjellby	Jon Terje Sætre
	Frode Langhelle frå sak 63/12	

Kristeleg Folkeparti:	Framstegspartiet:	Venstre:
Marit Steinestø, varaordførar	Willy Borge	Egil Kvingedal
Lillian Andvik	Jostein Duesund, vara	Tove K. Sleire Tistel
FORFALL:	FORFALL:	FORFALL:
	Erlend Kvamsdal	

Frå administrasjonen møtte:

Rådmann Svein Helge Hofslundsengen
Rådgjevar Anne Kristin Rafoss til saknr. 66/12, 68/12 og 69/12
Spesialrådgjevar Lovisa Midtbø til saknr. 66/12, 68/12 og 69/12
Kommunalsjef Ørnulf Lillestøl til saknr. 65/12
Konsulent Gerd Allis Håheim som førte møteboka

Ugilde	Sak	Følgjande varamedl. møtte

Møteleiar:	Ordførar Karstein Totland
Utlevert i møtet:	Tilleggsakliste: Sak nr 68/12 Kraftleidning Modalen Mongstad og Uttale frå Håkon Matre på vegne av grunneigarane til sak 68/12 Sak nr 69/12 Stordalen skisenter, val av kommunal representant til styret Sak 70/12 Reguleringsplan – utviding av Skjerjebakken gravplass

Orientering:	<ul style="list-style-type: none"> • Marianne Urdal Henanger, Marit Midtgård og Ingrid Reknes frå Ungdomskontakten Salto orienterte om arbeidet som dei driv. • Psykiatrisk sjukepleiar Dag Haarklau og Kamilla Haukeland frå NAV møtte for å orientera om prosjektet Førebygging mot rus.

Sp.mål/interpell.:	Interpellasjonar og skriftleg spørsmål skal handsamast fyrst i møtet og skal ha kome inn skriftleg. Ingen interpellasjonar innkomen til dette møtet.
Synfaring:	
Diverse:	Årsmelding 2011 frå NGIR utdelt i møtet
NVE- Høyringsdokument av søknad om overføring av vatn frå Matreselva nedanfor Brydalsfossen til Hommelvatnet	Ordførar Karstein Totland orienterte tilslutt i møtet om at Masfjorden kommune har motteke høyringsdokument frå NVE. Høyringsfrist er sett til 20. august 2012. Totland spurde kommunestyret om det er greitt at ein søker om å få utsett høyringsfristen slik at formannskapet kan ta denne saka til hausten. Kommunestyret samtykte i dette.

Ordførar Karstein Totland ynskte velkomen til det siste kommunestyremøte før sommarferien. Han opplyste om at det ville bli servert raspeballar på kafeen kl. 13.00. Totland orienterte om tilleggssakene som var utsendt på epost og som ville bli utdelt i møtet.

Innkallinga vart godkjent.

Sakslista vart godkjent.

Ordførar Karstein Totland gjorde framlegg om Arthur Sjursen og Lene Hansen Kvamsdal til å skriva under møteboka.

Dette vart samrøystes vedteke.

Sakliste

Sak nr.	Arkivsaknr	Sakstittel	Sidetal
054/12	12/418	Godkjenning av møteprotokoll	5
Sak nr.	Arkivsaknr	Sakstittel	Sidetal
055/12	11/607	Gulating lagmannsrett - val av lagrettemedlemmer - meddommarar frå 2013	6
Sak nr.	Arkivsaknr	Sakstittel	Sidetal
056/12	11/704	Nordhordland Tingrett - meddommarar - 2013 til 2017	10
Sak nr.	Arkivsaknr	Sakstittel	Sidetal
057/12	11/609	Val av forliksråd for valbolken frå 1. jan. 2013 - til 1. jan. 2017	14
Sak nr.	Arkivsaknr	Sakstittel	Sidetal
058/12	11/703	Jordskiftedommarar frå 1. januar 2013 - til 1. jan. 2017	18
Sak nr.	Arkivsaknr	Sakstittel	Sidetal
059/12	11/479	Råd for menneske med nedsett funksjonsevne for perioden 2011 - 2015	21
Sak nr.	Arkivsaknr	Sakstittel	Sidetal
060/12	12/57	Budsjettrevisjon av årsbudsjettet for 2012	24
Sak nr.	Arkivsaknr	Sakstittel	Sidetal
061/12	12/360	Rammer for årsbudsjett 2013 og økonomiplan 2013-16	39
Sak nr.	Arkivsaknr	Sakstittel	Sidetal
062/12	10/190	Høyringsuttale NOU 2012:6 Arbeidsretta tiltak	58
Sak nr.	Arkivsaknr	Sakstittel	Sidetal
063/12	11/737	Bustadprosjekt Einekavane på Matre	67
Sak nr.	Arkivsaknr	Sakstittel	Sidetal
064/12	12/327	Regional transportplan Hordaland 2013 - 2024 - høyringsframlegg	73
Sak nr.	Arkivsaknr	Sakstittel	Sidetal
065/12	12/14	Samhandlingsreforma - avtalar frå 01.07.12 med helseføretak	82
Sak nr.	Arkivsaknr	Sakstittel	Sidetal
066/12	10/827	Områdeplan for Matre - endeleg handsaming	86
Sak nr.	Arkivsaknr	Sakstittel	Sidetal
067/12	12/417	Skriv og meldingar	92

Sak nr.	Arkivsaknr	Sakstittel	Sidetal
068/12	09/213	BKK Nett AS - 300 kV kraftledning Mongstad - Modalen	95
Sak nr.	Arkivsaknr	Sakstittel	Sidetal
069/12	12/434	Stordalen skisenter - val av kommunale representantar til styret	108
Sak nr.	Arkivsaknr	Sakstittel	Sidetal
070/12	10/211	Reguleringsplan – utviding av Skjerjebakken gravplass – endeleg handsaming	110

MASFJORDEN KOMMUNE

Sakspapir

SAKSGANG			
Politisk organ	Møtedato	Saksnr	Sakshands.
Kommunestyret	21.06.2012	054/12	Anne Kristin Rafoss

Arkiv: N-	Arkivsaknr.: 12/418
-----------	---------------------

SAK 054/12 - GODKJENNING AV MØTEPROTOKOLL

Rådmannen sitt framlegg til vedtak:

Møteprotokollen frå kommunestyret den 31.05.2012 vert godkjent slik han ligg føre.

KS-054/12 VEDTAK:

Møteprotokollen frå kommunestyret den 31.05.2012 vert godkjent slik han ligg føre.

Det skjedde i Kommunestyret den 21.06.2012:

Bjørn Egil Nordland, Ap, synte til sak i førre kommunestyremøte om barnehagebetaling der det i etterkant vart oppdaga at ein av representantane deira hadde røysta feil. Røystinga var den gongen gjennomført ved handsopprekking. Det hadde ikkje noko å sei for utfallet av den aktuelle saka, men ein vil be ordførar om at ein alltid reiser seg når det skal røystast slik at det ikkje blir forveksla med at ein ynskjer ordet.

Ordførar Karstein Totland sa at han følgja oppmodinga frå Nordland.

Framlegg til vedtak vart samrøystes vedteke.

MASFJORDEN KOMMUNE

Sakspapir

SAKSGANG			
Politisk organ	Møtedato	Saksnr	Sakshands.
Valnemnda	21.05.2012	001/12	Gerd Allis Håheim
Kommunestyret	21.06.2012	055/12	Gerd Allis Håheim

Arkiv: N-022.3	Arkivsaknr.: 11/607
----------------	---------------------

SAK 055/12 - GULATINGS LAGMANNSRETT - VAL AV LAGRETTEMEDLEMMER - MEDDOMMARAR FRÅ 2013

Valnemnda sitt framlegg til vedtak:

Lagt fram utan tilråding.

Grunngjeving:

Ny domsstollov som seier at valet skal føregå innan 15. oktober året etter kommunestyrevalet. Noverande meddommarar/lagrettemedlemmer er i funksjon til 1. januar 2013.

Heimel

Domstollova §§ 65 – 69 og §§ 73 – 76, og til Justisdepartementet sitt rundskriv dagsett 24.06.03 m/lovendringar

Utskrift til:

Dei valde
Førstelagmannen i Gulating, Postboks 7414, 5020 Bergen
Fylkesmannen i Hordaland, postboks 7310, 5020 Bergen

VALN-001/12 TILRÅDING TIL KOMMUNESTYRET:

Gulatings lagmannsrett – lagrettemedlemmer/meddommarar frå
1. januar 2013

Kvinner:	Menn:
Liv Oda Dale	Kjell Løvik
Bente Karin Kvinge	Sigmund Holmaas

Det skjedde i Valnemnda den 21.05.2012:

Saka vart drøfta.

Valnemnda vart samde om at dei personane som har vore i førre periode vart valt inn på nytt. Dei er blitt førespurd.

Framlegget vart samrøystes vedteke.

KS-055/12 VEDTAK:

**Gulatingss lagmannsrett – lagrettemedlemmer/meddommarar frå
1. januar 2013**

Kvinner:	Menn:
Liv Oda Dale	Kjell Løvik
Bente Karin Kvinge	Sigmund Holmaas

Det skjedde i Kommunestyret den 21.06.2012:

Valnemnda si tilråding vedtak vart samrøystes vedteke.

SAKSTILFANG:

SAKSUTGREIING

Nr	T	Brevdato	Avsender/Mottakar	Tittel
2	I	07.11.2011	Terje Karterud	Valg av lagrettemedlemmer og meddommere for perioden 1. januar 2013 til 31. desember 2016
3	I	28.02.2012	Janicke Gulating Lagmannsrett v/Vognstølen	Val av lagrettemedlemmer og meddommarar for Gulating lagmannsrett
4	I	11.04.2012	Domstoladministrasjonen	Rapportering av val på lagrettemedlemmer - meddommarara og skjønnsmenn for perioden 01.01.13 - 31.12.16

Meddommarar til Gulatings lagmannsrett frå 1. mai 2008 til . jan. 2013:

Kvinner:	Menn:
Liv Oda Dale	Kjell Løvik
Bente Karin Kvinge	Sigmund Holmaas

BAKGRUNN

KS-130/11 VEDTAK DEN 10.11.2012 :

Lagrettedommarar til Gulatings lagmannsrett vert utsett til hausten 2012.

Grunngjeving:

Ny domsstollov som seier at valet skal haldast innan 15. oktober året etter kommunestyrevalet.

Noverande meddommarar/lagrettemedlemmer er i funksjon til 1. januar 2013.

Det skjedde i Kommunestyret den 10.11.2011:

Kommunestyret vedtok samrøystes valnemnda si innstilling om å utsetja saka.

BAKGRUNN

Det skal veljast to kvinner og to menn frå Masfjorden.

Det har ikkje kome innspel frå dei som var valt ved førre val om at dei ikkje vil stilla på nytt.

Endringer i domstollova som kom ved førre val:

I brevet frå Domstoladm. Og Nordhordland Tingrett står dei viktigaste endringane;

- Krav til mest mogleg allsidig sammensetning i utvala
- Valperioden vert forskyvd i høve til kommunevalet
Valtidspunktet vert flytta til 15. oktober året etter kommunevalet
- Valperiodens start vert flytta frå 1. mai etter kommunevalet til 1. januar same år som stortingsvalet.
- Dette fordi valperioden ikkje lenger skal vera knytta til valet av politiske utval etter kommunevalet, jf. Domstollova § 66.

Overgangsreglar:**Andre endringar i lova:**

- Meir detaljerte personlege krav til valgbarheit
- Fleire grupper er utelukka frå val pga av stilling
- Strengare krav til vandel
- Særskilte utval av fagkyndige meddommarar fell bort

Valperioden for dei som blir vald no vert noko lengre enn for fire år sidan utvala skal vera i funksjon frå 1. mai 2008 til 1. januar 2013.

Domstollova § 65 har bestemmelsar om kor mange meddommarar som skal veljast. Tingretten er pålagt innan utgangen av august 2007 å gje kommunane innan retskretsen melding om behovet for tal dommarar.

For Masfjorden kommune skal det veljast to kvinner og to menn.

KONKLUSJON

MASFJORDEN KOMMUNE

Sakspapir

SAKSGANG			
Politisk organ	Møtedato	Saksnr	Sakshands.
Valnemnda	21.05.2012	002/12	Gerd Allis Håheim
Kommunestyret	21.06.2012	056/12	Gerd Allis Håheim

Arkiv: N-022.3	Arkivsaknr.: 11/704
----------------	---------------------

SAK 056/12 - NORDHORDLAND TINGRETT - MEDDOMMARAR - 2013 TIL 2017

Valnemnda sitt framlegg til vedtak:

Lagt fram utan tilråding.

Grunngjeving:

Ny domstollov som seier at valet skal føregå innan 15. oktober året etter kommunestyrevalet. Noverande meddommarar er i funksjon til 1. januar 2013.

Heimel

Domstollova § 65 m/endingar av 15.07.07 nr 38

Utskrift til:

Dei valde

Nordhordland Tingrett, Postboks 7418, 5020 Bergen

VALN-002/12 TILRÅDING TIL KOMMUNESTYRET:

Nordhordland tingrett – meddommarar frå 01.01.2013 til 01.01.2017:

1	Helga Hodne	9	Arne Berg
2	Vidgis Søvik	10	Eivind Molland
3	Lise Dyrhovden, ny	11	Harald Matre
4	Jannicke Johnsen	12	Arne Toralf Mjanger
5	Leila Torsvik Andvik	13	Arne Hindenes
6	Åse Areklett	14	Willy Borge
7	Sigrun Andvik, ny	15	Svein Kvamsdal, ny
8	Britt Nordland	16	Magnar Nordli

Det skjedde i Valnemnda den 21.05.2012:

Valnemnda drøfta saka.

Ein person hadde meldt frå om å ikkje ta attval og ein person var død.

Valnemnda har førespurd to nye personar og var elles samde om at dei personane som sat i førre periode var gode kandidatar og kunne bli valt inn for ein ny periode.

Valnemnda tilrår samrøystes kommunestyret å vedta framlegget frå valnemnda.

KS-056/12 VEDTAK:**Nordhordland tingrett – meddommarar frå 01011.2013 til 01.01.2017:**

1	Helga Hodne	9	Willy Borge
2	Vidgis Søvik	10	Eivind Molland
3	Lise Dyrhovden, ny	11	Harald Matre
4	Jannicke Johnsen	12	Arne Toralf Mjanger
5	Leila Torsvik Andvik	13	Arne Hindenes
6	Åse Areklett	14	Arne Berg
7	Sigrun Andvik, ny	15	Svein Kvamsdal, ny
8	Britt Nordland	16	Magnar Nordli

Det skjedde i Kommunestyret den 21.06.2012:

Leiar i valnemnda Tove Kristin S. Tistel gjorde framlegg om ei endring i framlegget om at nr 14 Willy Borge vert flytta opp til nr 9 og Arne Berg vert flytta til nr 14.

Framlegg til vedtak med endringsframlegget frå Tove Kristin S. Tistel vart samrøystes vedteke.

SAKSTILFANG:

Nr	T	Brevdato	Avsender/Mottakar	Tittel
2	I	22.02.2012	Nordhordland Tingrett	Vedr val a meddommarar for perioden 01.01.2013 til 31.12.2016

Meddommarar til Nordhordland Tingrett frå 1. mai 2008 – 1. jan. 2013:

1	Helga Hodne	9	Arne Berg
2	Vigdis Søvik	10	Eivind Molland
3	Kjellaug Merkesdal	11	Harald Matre
4	Jannicke Johnsen	12	Arne Toralf Mjanger
5	Leila Torsvik Andvik	13	Arne Hindenes
6	Åse Areklett	14	Willy Borge
7	Sølvi Alice Øksnes	15	Ingvar Sleire
8	Britt Nordland	16	Magnar Nordli

SAKSUTGREIING:

BAKGRUNN

KS-131/11 VEDTAK DEN 10.11.2011:

Val av meddommarar til Nordhordland Tingrett vert utsett til hausten 2012.

Grunngjeving:

Ny domstollov som seier at valet skal haldast innan 15. oktober året etter kommunestyrevalet. Noverande meddommarar er i funksjon til 1. januar 2013.

Det skjedde i Kommunestyret den 10.11.2011:

Kommunestyret vedtok samrøystes valnemnda si innstilling om utsetjing av saka.

SAKSUTGREIING:

Seier frå seg attval:

- Kjellaug Merkesdal

BAKGRUNN

I lov av 15.07.07 nr 38 vart det vedteke nye reglar om lekdommarar ved domstolane.

Dei viktigaste lovendingane er:

- Kommunane skal sørgja for at utvala av lekdommarar frå ein allsidig samansetning. Slik at dei best mogleg representerer alle delar av befolkninga
- Det vert innført ei øvre aldersgrense på 70 år. Den nedre aldersgrensa vert sett opp til 21 år (framleis 25 år for forliksrådsmedlemer), jfr. domstollova § 70.
- Det vert stilt strengare krav til vandel for å kunna gjera teneste som lekdommar
- Ordning med val av særskilt utval av fagkyndige meddommarar fell bort

- **Valtidspunktet vert flytta til 15. okt. året etter kommunevalet. Valperioden start vert flytta til 1. mai året etter kommunevalet og til 1. januar same år som stortingsvalet. Dette fordi valperioden ikkje lenger skal vera knytta til valet av politiske utval etter kommunestyrevalet, jfr. domstollova § 66.**

Overgangsreglar:

Valperioden vert noko lengre for dei som vart valt i noverande periode, sidan utvala skal vera i funksjon frå 1. mai 2008 og til 1. januar 2013.

KONKLUSJON

MASFJORDEN KOMMUNE

Sakspapir

SAKSGANG			
Politisk organ	Møtedato	Saksnr	Sakshands.
Valnemnda	21.05.2012	004/12	Gerd Allis Håheim
Kommunestyret	21.06.2012	057/12	Gerd Allis Håheim

Arkiv: N-022.3	Arkivsaknr.: 11/609
----------------	---------------------

SAK 057/12 - VAL AV FORLIKSRÅD FOR VALBOLKEN FRÅ 1. JAN. 2013 - TIL 1. JAN. 2017

Valnemnda sitt framlegg til vedtak:

Lagt fram utan tilråding.

Heimel

Domstollova §§ 57 og 58

Kommunestyret vel medlemmer til forliksrådet.

Kommunestyret vel deretter leiar av dei valde medlemmene.

I samsvar med kommunestyret sitt vedtak og domstollova § 58, oppnemner så Fylkesmannen medlemmer og varamedlemmer av forliksrådet i Masfjorden kommune.

Utskrift til:

Dei valde

Fylkesmannen i Hordaland, postboks 7310, 5020 Bergen

VALN-004/12 TILRÅDING TIL KOMMUNESTYRET:

Masfjorden forliksråd for valbolken frå 1. januar 2013 til 1. januar 2017:

Medlemer:	Varamedlemer:
Terje Myrvang, leiar Bernhard Krokås	1. Gerd Allis Håheim 2. Wenke Fr. Ekren 3. Frode Haugsvær
Liv Oda Dale	

- Varamedlemer skal kallast inn i den rekkefylgje dei er nemnt.
- Dersom leiar har forfall, skal den som står etter han i oppnemninga tre inn som leiar.

Det skjedde i Valnemnda den 21.05.2012:

Inger Jåstad som sat i førre periode hadde sagt frå seg attval.

Valnemnda var samrøystes i at Terje Myrvang og Bernhard Krokås vart valde inn for ein ny periode og at Liv Oda Dale vart valt inn som ny medlem. Ho har vorte førespurd. Valnemnda var og samrøystes i dei sitjande varamedlemmene vart valt inn for ein ny periode.

KS-057/12 VEDTAK:**Masfjorden forliksråd for valbolken frå 1. januar 2013 til 1. januar 2017:**

Medlemer:	Varamedlemer:
Terje Myrvang, leiar Bernhard Krokås	1. Gerd Allis Håheim 2. Wenke Fr. Ekren 3. Frode Haugsvær
Liv Oda Dale	

- Varamedlemer skal kallast inn i den rekkefylgje dei er nemnt.
- Dersom leiar har forfall, skal den som står etter han i oppnemninga tre inn som leiar.

Det skjedde i Kommunestyret den 21.06.2012:

Valnemnda si tilråding til vedtak vart samrøystes vedteke.

SAKSTILFANG:

Nr	T	Brevdato	Avsender/Mottakar	Tittel
3	I	15.12.2011	Justis- og politidepartementet	Val av forlikrådsmedlemmer og skjønnsmedlemmer 2012

SAKSUTGREIING:

Bakgrunn:

Masfjorden forlikråd i perioden 1. mai 2008 – 1. jan. 2013:

Medlemer:	Varamedlemer:
1. Terje Myrvang, leiar	1. Gerd Allis Håheim 2. Wenke Fredheim Ekren 3. Frode Haugsvær
2. Bernhard Krokås	
3. Inger Jåstad	

- Varamedlemer skal kallast inn i den rekkefylgje dei er nemnt.
- Dersom leiar har forfall, skal den som står etter han i oppnemninga tre inn som leiar.

SAKSUTGREIING:

KS-128/11 VEDTAK FRÅ 10.11.2011 ETTER INNSTILLING FRÅ VALNEMNDA:

Masfjorden forlikråd i perioden 2013 til 2017

Val av forlikråd for perioden 2013 – 2017 vert utsett til hausten 2012.

Grunngjeving:

Ny domstollov som seier at valet skal haldast innan eitt år etter kommunestyrevalet. Noverande forlikråd fungerer til januar 2013.

I samsvar med kommunestyret sitt vedtak og domstollova § 58, oppnemner så Fylkesmannen medlemer og varamedlemer av forlikrådet i Masfjorden kommune.

Det vil sei at valet skal innrapporterast til fylkesmannen. Dersom fylkesmannen finn at valet er lovleg oppnemner han dei valde etter den rekkefølge som er fastsett ved valet. Fylkesmannen skal føra tilsyn med forlikrådet sitt arbeid.

Desse seier frå seg attval:

Inger Jåstad har sagt frå seg attval.

Terje Myrvang og Bernhard Krokås som har vore med i forliksrådet i fleire periodar har ikkje sagt frå seg attval.

Eit av medlemmene i forliksrådet må vera ei kvinne.

BAKGRUNN**Orientering:**

I fylgje endring i domstollova § 57 første ledd inneber at for framtida skal valet av forliksrådsmedlemer føregå innan 15. okt. året etter kvart kommunestyreval og gjelda i 4 år frå 1. januar det påfylgjande år.

Overgangsreglar:

Etter kommunevalet hausten 2007 skulle det nye kommunestyret sjølv velja forliksrådsmedlemer innan 15. jan. 2008. Valet ville så gjelda for perioden 1. mai 2008 til 1. januar 2013.

Valet skal etter lova føregå innan 15. oktober året etter kvart kommunestyreval.

KONKLUSJON

MASFJORDEN KOMMUNE

Sakspapir

SAKSGANG			
Politisk organ	Møtedato	Saksnr	Sakshands.
Valnemnda	21.05.2012	003/12	Gerd Allis Håheim
Kommunestyret	21.06.2012	058/12	Gerd Allis Håheim

Arkiv: N-022.3	Arkivsaknr.: 11/703
----------------	---------------------

SAK 058/12 - JORDSKIFTEDOMMARAR FRÅ 1. JANUAR 2013 - TIL 1. JAN. 2017

Valnemnda sitt framlegg til vedtak:

Lagt fram utan tilråding.

Grunngjeving:

Ny domstollov som seier at valet skal føregå innan 15. oktober året etter kommunestyrevalet. Noverande jordskiftedommarar er i funksjon til 1. januar 2013.

Heimel

Domstollova av 13. aug. 1915 nr 5, §§ 66-68 med endringar av 15.07.07 nr 38
Jordskiftelova av 21.des. 1979 nr 77 om jordskifte o.a. § 8.

Masfjorden kommune skal ha eit utval på 16 medlemmer.

Endring domstollova frå 15.07.07:

Valtidspunktet vert rekna frå 15. okt. året etter kommunestyrevalet. Valperiodens start vert rekna frå 1. jan. same år som stortingsvalet.

Overgangsreglar: Valperiode frå 1. mai 2008 til 1. jan. 2013.

Utskrift til:

Dei valde

Nord- og Midthordland jordskifterett, Postboks 7316, 5020 Bergen
Fylkesmannen i Hordaland, Postboks 7310, 5020 Bergen

KS-058/12 VEDTAK :**Jordskiftedommarar frå 1. januar 2013 til 1. januar 2017:**

1	Gunnar Andvik	9	Anna Haugsdal
2	Frode Lasse Vågseth	10	Heidi Romarheim
3	Eivind Molland	11	Oddrun Sætre
4	Harry Daae, ny	12	Olaug Tveit
5	Jan Fauskanger	13	Kari Areklett
6	Hans Daae	14	Britt S. Daae
7	Bjørn Egil Nordland	15	Tove Kristin S. Tistel, ny
8	Helge Andvik	16	Grethe Haugsvær

Det skjedde i Kommunestyret den 21.06.2012:

Valnemnda si tilråding til vedtak vart samrøystes vedteke.

VALN-003/12 TILRÅDING TIL KOMMUNESTYRET:**Jordskiftedommarar frå 1. januar 2013 til 1. januar 2017:**

1	Gunnar Andvik	9	Anna Haugsdal
2	Frode Lasse Vågset	10	Heidi Romarheim
3	Eivind Molland	11	Oddrun Sætre
4	Harry Daae, ny	12	Olaug Tveit
5	Jan Fauskanger	13	Kari Areklett
6	Hans Daae	14	Britt S. Daae
7	Bjørn Egil Nordland	15	Tove Kristin S. Tistel, ny
8	Helge Andvik	16	Grethe Haugsvær

Det skjedde i Valnemnda den 21.05.2012:

Valnemnda drøfta saka og vart samde om to nye personar. Dei 14 andre fann valnemnda var gode kandidatar og kunne bli valt inn for ein ny periode.

Valnemnda tilrår samrøystes kommunestyret å vedta valnemnda sitt framlegg som ligg føre.

SAKSTILFANG:

Nr	T	Brevdato	Avsender/Mottakar	Tittel
2	I	07.02.2012	Nord- og Midthordland jordskifterett	Val av jordskiftedommarar til jordskifteretten

Jordskiftedommarar for perioden 1. mai 2008 til 1. jan. 2013:

1	Gunnar Andvik	9	Anna Haugsdal
2	Frode Lasse Vågset	10	Heidi Romarheim
3	Eivind Molland	11	Oddrun Sætre
4	Rune Langhelle	12	Olaug Tveit
5	Jan Fauskanger	13	Kari Areklett
6	Hans Daae	14	Britt S. Daae
7	Bjørn Egil Nordland	15	Magnhild Kvinge
8	Helge Andvik	16	Grethe Haugsvær

SAKSUTGREIING:**BAKGRUNN**

Kvar kommune skal ha eit særskilt utval for jordskiftedommarar. Masfjorden kommune skal ha 16 medlemmer.

Det har ikkje kome inn melding om at dei som no er jordskiftedommar seier frå seg attval. Valnemnda bør likevel vurdera kandidatane i høve alder osv.

Endringar i domstollova frå 15.07.07:

- Dei som blir valde skal ha fylt 21 år. (før 18) – øvre aldersgrense er 70 år.
- Krav til mest mogleg allsidig samensetnad av utvala
- Valperioden vert forskyvd i høve kommunevalet
- Meir detaljerte krav til valgbarheit
- Fleire gruppe utelate pga av stilling
- Strengare krav til vandel
- Særskilte utval av fagkunnige fell bort.

Dei som blir valde skal vera kunnige i saker som jordskifteretten vanlegvis handsamar i kommunen. Det bør og takast omsyn til at det som oftast er synfaring i samband med saker i jordskifterett.

Medlemmene som blir valde bør ha ulik bakgrunn og alder. Ein viser til likestillingslova § 21 om at kvart kjønn skal vera representert med minst 40 % av medlemmene.

Lagrettemedlemmer og andre meddommarar er ikkje fritekne for val til jordskifteutvalet. (jordskiftelova § 8)

Det er presisert at utvalslista skal innehalda fullt namn, adresse, fødselsnummer, yrke og stilling og evt telefonnummer til arbeidsstad og privat, jfr. domstolslova § 80.

MASFJORDEN KOMMUNE

Sakspapir

SAKSGANG			
Politisk organ	Møtedato	Saksnr	Sakshands.
Valnemnda	21.05.2012	005/12	Gerd Allis Håheim
Kommunestyret	21.06.2012	059/12	Gerd Allis Håheim

Arkiv: N-022.3	Arkivsaknr.: 11/479
----------------	---------------------

SAK 059/12 - RÅD FOR MENNESKE MED NEDSETT FUNKSJONSEVNE FOR PERIODEN 2011 - 2015

**Valnemnda sitt framlegg til vedtak:
Lagt fram utan tilråding.**

Heimel

Arbeids- og administrasjonsdepartementet - Lov om råd eller anna representasjonsordning for menneske med nedsett funksjonsevne. Lova vart vedteken av Stortinget 17. juni 2005. Etter denne lova skal alle kommunar ha eit råd eller ei anna representasjonsordning for denne gruppa. Lova trådde i kraft 10.09.07.

VALN-005/12 TILRÅDING TIL KOMMUNESTYRET:

Frå brukargruppenene:

Namn på medlem:
1. Anne Kari Mjanger
2. Heidi Kolle Andvik
3. Laila Nyland

Frå politikarane:

Namn på medlem:
1. Bjørn Egil Nordland
2. Marta Midtbø

Det skjedde i Valnemnda den 21.05.2012:

Valnemnda drøfta saka.

Samrøystes framlegg frå valnemnda er:

Anne Kari Mjanger, Heidi Kolle Andvik og Laila Nyland (brukarane) og Bjørn Egil Nordland og Marta Midtbø, ev. Willy Borge frå politikarane.

KS-059/12 VEDTAK:**Frå brukargruppenene:**

Namn på medlem:
1. Anne Kari Mjanger
2. Heidi Kolle Andvik
3. Laila Nyland

Frå politikarane:

Namn på medlem:
1. Bjørn Egil Nordland
2. Marta Midtbø

Det skjedde i Kommunestyret den 21.06.2012:

Valnemnda si tilråding til vedtak vart samrøystes vedteke.

SAKSTILFANG:**SAKSUTGREIING:**

Nr	T	Brevdato	Avsendar/Mottakar	Tittel
1	I	14.07.2011	SAFO Vest	Oppnemning av brukarrepresentantar til kommunel råd for fufnksjonshemma
2	I	03.10.2011	Alf Are Skog	Forslag på kandidat til råd for mennesker med nedsatt funksjonsevne for perioden 2012 til 2016 Masfjorden kommune
5	I	15.05.2012	Hordaland fylkeskommune	Årsmelding 2011 for Rådet for menneske med nedsett funksjonsevne

BAKGRUNN**VALN-007/11 TILRÅDING TIL KOMMUNESTYRET:**

Råd for menneske med nedsett funksjonsevne for valbolken 2011 – 2015:

Frå brukargruppene:

Namn på medlem:
1. Anne Karin Mjanger
2. Marit Haukeland
3. Laila Nyland

Frå politikarane:

Namn på medlem:
1. Bjørn Egil Nordland
2. Marta Midtbø

Det skjedde i Valnemnda den 01.11.2011:

Valnemnda synte til drøfting i kommunestyret om samanslåing av utval.

Det har og kome innspel frå administrasjonen på å slå saman dette utvalet med eldrerådet.

Valnemnda er samrøystes i at det er uaktuelt å slå samane Råd for menneske med nedsett funksjonsevne med Eldrerådet.

Valnemnda rår heller til å slå saman Brukarutvalet med Råd for menneske med nedsett funksjonsevne.

I kommunestyret den 10.11.2011 vart saka utsett.**FAKTA**

Brukarutvalet vart i K-sak 37/12 den 27.04.2012 vedteke nedlagt.

Frå SAFO samarbeidsforum av funksjonshemmedes organisasjon har det kome framlegg på Marit Haukeland som medlem i rådet, sjå vedlagt brev.

VURDERING

Råd for menneske med nedsett funksjonsevne kan samanliknast med eldrerådet i samansetning. Der er det tre medlemmer frå pensjonistlaga og to frå kommunestyret.

Ved førre val tilrådde dåverande brukarutval at Rådet for menneske med nedsett funksjonsevne skulle ha tre medlemmer frå brukarane og to politikarar.

Det vil då vera naturleg at dei to politikarane er kommunestyremedlemmer.

I valnemnda si vurdering då saka var handsama i haust rådde dei til at Råd for menneske med nedsett funksjonsevne vart slått saman med brukarutvalet. No er brukarutvalet lagt ned, slik at Råd for menneske med nedsett funksjonsevne blir eit eige utval som det må veljast medlemmer til.

Har teke med framlegget frå valnemnda den 01.11.2011. (sjå over)

Frå valnemnda sitt forslag 1. nov. har dei teke med Marta Midtbø frå politikarane, men Midtbø er ikkje kommunestyremedlem. Ho er og veldig involvert i dette fagfeltet som fagperson.

KONKLUSJON

MASFJORDEN KOMMUNE

Sakspapir

SAKSGANG			
Politisk organ	Møtedato	Saksnr	Sakshands.
Formannskapet	12.06.2012	064/12	Svein Helge Hofslundsengen
Kommunestyret	21.06.2012	060/12	Svein Helge Hofslundsengen

Arkiv: N-102	Arkivsaknr.: 12/57
--------------	--------------------

SAK 060/12 - BUDSJETTREVISJON AV ÅRSBUDSJETTET FOR 2012

Rådmannen sitt framlegg til vedtak:

- 1) Investeringsbudsjettet vert saldert i tråd med saksutgreiinga under faktadelen investering – og vedteke i tråd med korrigert budsjettskjema 2A/2B.
- 2) Driftsbudsjettet vert saldert i tråd med saksutgreiinga under faktadelen drift – og vedteke i tråd med korrigert hovudoversikt drift.

Finansiering

Alle budsjettendringane har finansiering/inndekking

Heimel

Kommunelova og vedtak om budsjettssaldering på nyåret i samband med handsaming av årsbudsjettet i desember 2011.

FS-064/12 TILRÅDING TIL KOMMUNESTYRET:

- 1) Investeringsbudsjettet vert saldert i tråd med saksutgreiinga under faktadelen investering – og vedteke i tråd med korrigert budsjettskjema 2A/2B.
- 2) Driftsbudsjettet vert saldert i tråd med saksutgreiinga under faktadelen drift – og vedteke i tråd med korrigert hovudoversikt drift.
- 3) Det vert avsett kr 130 000 gjennom investeringsbudsjettet 2012 til reperasjon av lekkasje ved Sleire skulemuseum finansiert gjennom overføring frå drift.

Det skjedde i Formannskapet den 12.06.2012:

Rådmannen orienterte og saka vart drøfta.

Egil Kvingedal, V, sette fram følgjande framlegg til tilleggspunkt:

Det vert avsett kr 130 000 gjennom investeringsbudsjettet 2012 til reoperasjon av lekkasje ved Sleire skulemuseum finansiert gjennom overføring frå drift.

Røysting:

Det vart først røysta over tilleggspunktet frå Venstre. Framlegg til tilleggspunkt frå Venstre vart samrøystes vedteke.

Det vart så røysta over framlegget samla. Framlegg til vedtak vart samrøystes vedteke.

KS-060/12 VEDTAK:

- 1) **Investeringsbudsjettet vert saldert i tråd med saksutgreiinga under faktadelen investering – og vedteke i tråd med korrigert budsjettskjema 2A/2B.**
- 2) **Driftsbudsjettet vert saldert i tråd med saksutgreiinga under faktadelen drift – og vedteke i tråd med korrigert hovudoversikt drift.**
- 3) **Det vert avsett kr 130 000 gjennom investeringsbudsjettet 2012 til reoperasjon av lekkasje ved Sleire skulemuseum finansiert gjennom overføring frå drift.**
- 4) **Masfjorden kommune seier ja til lønsoppgjeret. (uravstemminga)**

Det skjedde i Kommunestyret den 21.06.2012:

Rådmann Svein Helge Hofslundsengen orienterte om saka.

Rådmannen orienterte og om tariffoppgjeret som no ligg ute til uravstemming. Han sa at ramma for lønsoppgjeret er litt høgare enn i vårt budsjett men rår kommunestyret til å røysta ja til oppgjeret slik at det kan sendast KS i dag.

Saka vart drøfta og det vart stilt spørsmål.

Tove Kristin S. Tistel, V, spurde om stoda i sal av kommunale bygningar?
Rådmannen svara at me no skal selja eit hus på Sandnes i løpet av sommaren.

Vigdis Søvik, Sp, spurde om status for sal av gamlebanken.
Rådmannen svara at status er at ein framleis er inne i anbudsforhandlingar og at me forhold oss til det vedtaket som ligg føre.

Røysting:

**Resultat frå lønsoppgjeret vart samrøystes vedteke.
(nytt pkt. 4)**

Pkt 1, 2 og 3 i tilrådinga frå formannskapet vart samrøystes vedteke.

SAKSTILFANG:

Nr	T	Brevdato	Avsendar/Mottakar	Tittel
7	I	21.05.2012	Ørnulf Lillestøl	Innspel til budsjettrevisjon 2012
6	I	22.05.2012	Tove Kristin Sleire Heimetenesta Sør v/Tistel	Innspel til budsjettrevisjon 2012
4	I	04.06.2012	Heimetenesta i Indrefjorden v/Elin Eikemo	Innspel til budsjettsaldering 2012
5	I	04.06.2012	Nordbygda skule v/Berit Lygre	Innspel til budsjettsaldering 2012
8	I	08.06.2012	teknisk sjef Terje Kallekleiv	Kommentar til vedlikehald

SAKSUTGREIING:

BAKGRUNN

Budsjettendring av eit omfang som krev Kommunestyrevedtak

HØYRING

Ein ba om innspel frå driftseiningane i samband med leiarsamling i vår + økonomisk rapportering frå driftseiningane i tråd med økonomireglementet pr. 1.kvartal og 1.tertial 2012.

UTTALE

Fylkesmannen i Hordaland – til opphavleg budsjett og økonomiplan for 2012, datert 30.04.12:

MASFJORDEN KOMMUNE - BUDSJETT OG ØKONOMIPLAN

Fylkesmannen har motteke særutskrift av kommunestyresak om budsjett for 2012 og økonomiplan, vedteke i kommunestyremøte 8. desember 2011.

Kommunen er ikkje under statleg kontroll og godkjenning etter kommunelova § 60.

Etter § 15 i forskrifter om årsbudsjettet skal årsbudsjettet, slik det er vedteke av kommunestyret, liggja føre som eige dokument innan 15. januar. Økonomiske oversyn må vera utarbeidd innan 1. mars i budsjettåret.

Etter kommunelova § 45 tredje punkt skal innstillinga til årsbudsjett ha vore lagt ut til offentleg gjennomsyn i minst 14 dagar før handsaming i kommunestyret.

Skatteøyret for personlege skattytarar blei redusert frå 2010 til 2011. Reduksjonen i skatteøyret blei gjort for å redusera skatteinntektene sin del av samla inntekter. Samla for kommunane svarer dette til ein like stor auke i statleg rammeoverføring. For 2012 er skatteøyret for kommunane 11,6 %.

Frie inntekter

Kommunen har budsjettet med kr. 46,1 mill. i skatt på eige og inntekt for 2012.

I 2011 var det ein samla skattereduksjon for kommunane i landet på 3,2 %. Det er no rekna med ein skatteauke for kommunane frå 2011 til 2012 med 2,9 %.

Kommunen sitt skattenivå i 2011 var 115,2 % av landsgjennomsnittet. Med dette skattenivået vil kommunen mest sannsynleg få småkommunetilskot også i 2013.

I rammeoverføring til kommunane er det symmetrisk inntektsutjamning. Kommunar med skattenivå over landsgjennomsnittet får eit trekk i 2012 tilsvarande 60 % av differansen mellom eige skattenivå og landsgjennomsnittet.

Kommunar med skattenivå under landsgjennomsnittet får kompensasjon i 2012 tilsvarande 60 % av differansen mellom landsgjennomsnittet og eige skattenivå. Kommunar med skattenivå under 90 % av landsgjennomsnittet får også tilleggskompensasjon tilsvarande 35 % av differansen mellom 90 % av landsgjennomsnittet og eige skattenivå.

Kommunen sine frie inntekter består av ordinær skatt og statleg rammeoverføring, fråtrekt inntektsutjamning. Sum frie inntekter er budsjettert til kr. 102,0 mill.

Inntektsprognosen for 2012 er no oppdatert med endelege innbyggjartal pr. 01.01.2012 og innkomen skatt i 2011. Grunnlaget for inntektsutjamninga vil vere innbyggjartal pr. 01.01.2012. For innbyggjartilskot og aldersfordelinga i utgiftsutjamninga er grunnlaget innbyggjartal pr. 01.07.2011.

Dei budsjetterte frie inntektene ligg om lag kr. 0,5 mill. over den siste inntektsprognosen. Dei budsjetterte inntektene var i samsvar med inntektsprognosen då budsjettet opphavleg blei vedteke. Inntektsprognosen er blitt redusert etter dette både som følgje av noko svakare skatteutvikling enn gjennomsnittet i 2011 og som følgje av noko redusert folketal i 2. halvår 2011.

Kommunen bør vurdera skatteutviklinga nærare etter første tertial i år og redusera dei budsjetterte inntektene i den grad det er nødvendig.

Eigedomsskatt

Det er budsjettert med om lag kr. 20,0 mill. i eigedomsskatt for 2012. Eigedomsskatten er sju promille av takstgrunnlaget for verk og bruk.

Eigedomsskatten i kommunen kjem i hovudsak frå kraftproduksjonsanlegg. Budsjettert eigedomsskatt for 2012 er om lag på same nivå som innkomen skatt i 2011. Det er rekna med at eigedomsskatten blir høgare enn budsjettert som følgje av auka og utvida takstgrunnlag i år.

Løns- og prisauke

Prisindikatoren for kommunesektoren for 2012 er i statsbudsjettet 3,25 %. Denne består av pårekna lønsvekst med 4,0 % (vekt 0,635) og varekjøp med 2,0 % (vekt 0,365).

Avdrag

I økonomireglane er det gitt minimumskrav for storleiken på årlege avdrag. Etter kommunelova § 50 sjuande ledd kan gjenståande løpetid for kommunen si samla gjeldsbyrde ikkje overstiga den vegde levetida for kommunen sine anleggsmidlar ved det siste årsskiftet.

Kommunelova set eit minstekrav til totale låneavdrag for kommunen. Ein hovudregel vil vere at årlege låneavdrag som eit minimum må utgjere om lag 3 ½ - 4 % av lånegjelda (når formidlingslån og avdrag på slike lån ikkje er rekna med).

Det er budsjettert med kr. 4,3 mill. i ordinære avdrag (utanom avdrag på formidlingslån).

Dette oppfyller minimumskravet for ordinære avdrag.

Driftsresultat

Kommunelova § 46 punkt 6 legg til grunn at det blir budsjettert med eit driftsresultat som minst er tilstrekkeleg til å dekkja renter, ordinære avdrag og nødvendige avsetjingar (inkl. inndekning av underskot).

Paragraf 3 i forskriftene om årsrekneskapen presiserer nærare det driftsrekneskapen og investeringsrekneskapen skal omfatta. Som hovudregel må til dømes ei inntekt og innbetaling som ikkje er ordinær bli ført i investeringsrekneskapen.

Frå og med 2010 har det vore endring i korleis kommunane kan disponera momsrefusjon frå investeringar. Det er ein overgangsperiode frå 2010 og fram til 2014. For budsjettåret 2012 skal minimum 60 % av meirverdiavgiftskompensasjonen frå investeringar bli overført til investeringsrekneskapen. Budsjettforskrifta § 5 og rekneskapsforskrifta § 3 er endra i samsvar med dette. Denne overføringa til investeringsrekneskapen må bli gjennomført sjølv om ein kommune eventuelt har meirforbruk i årsrekneskapen for det same året eller frå tidlegare år.

Kommunen praktiserer å nytta heile momskompensasjonen frå investeringar til finansiering av investeringar. Kommunen har med dette lagt om til den praksis som kommunane må følgje frå og med 2014.

Netto driftsoverskot i budsjettet er kr. 3,8 mill. Netto driftsoverskot er planlagt nytta til driftsfinansiering av investeringar og netto avsetjing til disposisjonsfond.

Det er tilrådd generelt at kommunane bør ha eit netto driftsoverskot i rekneskapen på minimum 3 % av driftsinntektene. Dette er viktig for å kunne setje av midlar til å møta ei mellombels ubalanse på drifta og til finansiering av investeringar no eller seinare.

Kommunen hadde eit netto driftsoverskot i 2011 med om lag kr. 5 ½ mill. Dette svarer til 3,3 prosent av driftsinntektene. Kommunen sitt rekneskapsoverskot i 2011 etter avsetjing og overføring til investeringar var kr. 0,9 mill.

Investering, lånegjeld og kapitalutgifter

I 2012 er det planlagt brutto investeringar for til saman kr. 7,6 mill. Dei største investeringane i år er i opprusting av kommunale bygg og brannberedskap med ny brannbil (felles brannvern med Gulen kommune).

Investeringane er planlagt finansierte med lån (kr. 4,1 mill.), investeringstilskot, driftsfinansiering og bruk av avsetjingar.

Det er innarbeidd lån til vidare utlån med kr. 0,5 mill. Det er i investeringsbudsjettet innarbeidd eigenkapitalinnskot til KLP med kr. 350.000,-, som i samsvar med regelverket ikkje blir lånefinansiert.

Vi har rekna ordinær langsiktig gjeld pr. 31.12.2010 pr. innbyggjar for kommunane i fylket utanom Bergen til om lag kr. 53.505,-. I dette talet er ikkje pensjonsforplikting medrekna. Det tilsvarande talet for kommunen er kr. 40.322,-.

Det generelle gjeldsnivået for kommunane i landet har auka vesentleg dei seinaste åra, og nivået må bli vurdert som høgt. Kommunane samla i fylket utanom Bergen har no eit gjeldsnivå som ligg om lag åtte prosent høgare enn landsgjennomsnittet (utanom Oslo).

Kommunen hadde ei langsiktig lånegjeld ved utgangen av 2011 med kr. 74,3 mill., eller om lag kr. 44.100,- pr. innbyggjar.

Kommunen har for i år budsjettert med å ta opp mindre lån til investeringar (kr. 4,1 mill.) enn det kommunen skal betala i ordinære avdrag (kr. 4,3 mill.). Fylkesmannen tilrår kommunen også seinare år å ikkje ta opp større lån enn det som blir betalt i avdrag. Ved å

følgje denne handlingsregelen år for år vil kommunen unngå at gjeldsnivået blir høgt over tid. Dette bidreg til at kommunen kan ha økonomisk handlefridom også i framtida.

Oppsummering

Kommunen bør vurdera skatteutviklinga nærare etter første tertial i år og redusera dei budsjetterte inntektene i den grad det er nødvendig.

Fylkesmannen tilrår kommunen også seinare år å ikkje ta opp større lån enn det som blir betalt i avdrag. Dette bidreg til at kommunen kan ha økonomisk handlefridom også i framtida.

FAKTA & VURDERING

Budsjettet for 2012 er tidlegare justert i samband med budsjettsalderinga 2012, jf. KS sak 9/12 av 31.1.12

Utdrag frå brev frå fylkesmannen i Hordaland til kommunane, datert 18.05.12:

REVIDERT NASJONALBUDSJETT 2012

Endringar i det økonomiske opplegget for 2012

Kostnadsvekst

Pårekna kostnadsvekst (prisindikatoren) for kommunesektoren for 2012 var i statsbudsjettet 3,25 prosent, fordelt mellom pårekna lønsvekst med 4,0 prosent og varekjøp med 2,0 prosent. Kostnadsveksten i år blir no rekna til 3,0 prosent. Lønsvekst inngår i denne med 3,75 prosent og varekjøp med 1,7 prosent.

Det er her lagt til grunn ei nedjustering av pårekna lønsvekst i år, men dette avheng av lønsoppgjeret i kommunesektoren som ikkje er avslutta (til melding med frist 23. mai). Kostnadsveksten blir dessutan redusert av lågare straumprisar.

Auka skatteinntekter

Pårekna skattenivå i statsbudsjettet for i år utgjorde ein skatteauke på 2,9 prosent for kommunane i høve til innkomen skatt i 2011. Det blir no rekna med større skatteinntekter oppjusterte slik at det no blir rekna med ein auke i skatteinntektene med 4,5 prosent i høve til nivået i 2011.

Pårekna meirskatt i år for kommunane samla i høve til nivået i statsbudsjettet er no oppjustert med kr. 1,9 mrd.

Auka etterspurnad etter barnehageplassar - auka kompensasjon i rammeoverføring

I statsbudsjettet for i år er det vedteke fleire endringar i kontantstønadsordninga frå 01.august 2012, bl.a. avvikling av ordninga for to - åringar. I statsbudsjettet var det innarbeidd kompensasjon i rammeoverføring med til saman kr. 91,9 mill. i 2012 for pårekna auka etterspurnad etter barnehageplassar som følgje av omlegginga av kontantstønadsordninga. Det blir no rekna med at etterspurnaden etter barnehageplassar vil auka ytterlegare frå hausten 2012 som følgje av omlegginga i kontantstønaden. Rammetilskotet til kommunane blir difor auka ytterlegare i år med kr. 122 mill., det vil sei samla auke blir om lag kr. 214 mill, i år. Kompensasjon er for fem månader i år (frå og med august). I 2013 vil det difor bli gitt kompensasjon for heilårsverknaden. Vektinga i utgiftsutjamninga (barnehagenøkkelten) blir justert noko i 2013 som følgje av at meir rammetilskot blir fordelt til kommunane knytt til barnehagesektoren.

Investeringar

1) Kalk, avtale og finansiering ved Fylkesmannen – kalkdoseraranlegg – deler av midlane plassert på fond i 2011 rekneskapen. Anlegget er fullfinansiert ved midlar frå Fylkesmannen.

2) Matre symjebasseng – det vart løyvd 7,8 mill kr til rehabilitering/fornyng av teknisk anlegg ved Matre symjebasseng i KS 93/10. I rekneskapen for 2011 er investeringa Matre symjebasseng på kr 7 090'. Pr 1.juni 2012 er totalkostnaden kome i ca kr 9,2 mill kr. Det vil seia ei overskriding på kr 1 400' i forhold til opphavelg budsjettildeling.

3) Det er løyvd kr 2 000' til investering/vedlikehald av kommunale bygg i 2012. Kommunestyret har tidlegare etterspurt fordeling mellom drift og investering for desse utgiftene. Beløp som er under 100' kr vert foreslått flytta frå investering til drift. Dette utgjør kr 380' og gjeld følgjande:

Oversikt - investering/vedlikehald - kommunale bygg 2012

Masfjorden kommune

Bygg	Tiltak	Pri/budsjett	Forslag budsjettendring	Beløp
Nordbygda skule	Nytt belegg inngang gymsal.	50 000,0	Vedlikehald	50 000
	Nytt ventilasjonsanlegg gamal fløy			
Legekantor	Fjerne vegg mot toalett – utviding av resepsjon/kontor			
Nordbygda barnehage	Nytt ventilasjonsanlegg.		Vedlikehald	50 000
	Maling utvendig, div			
Masfjorden sjukeheim	Bossdunkar, papir, skur (Pålegg, brann)	50 000,0		
Kommunehus	brannsikring av arkiv,			
Legebustad / kafé/ pub	Kjellar fuktskade	50 000,0	Vedlikehald	50 000
Tanngården	Isolering tak og grunnmur,	200 000,0	Investering	
Sandnes barnehage	Utetrapp på baksida må sikrast med port			
Sandnes skule	Nytt ventilasjon gamal fløy.	1 100 000,0	Investering	
	Ny himling og isolering gamal fløy oppe, (Må utførast i samband med ventilasjonsanlegg)	320 000,0	Investering	
Verna bustad, Haugsvær	Skifte kleddingsbord i gavl.	40 000,0	Vedlikehald	40 000
	Maling utvendig hus	30 000,0	Vedlikehald	30 000
Haugsvær 4 omsorgsbustadar	Spyle kledning/male huset.			
Matre oms.bust. 1 plan,	Fjerne mose /smørje tak	30 000,0	Vedlikehald	30 000
5 leiligheit	Bad, skifte plater rote skade	40 000,0	Vedlikehald	40 000
Matre Barnehage	Nytt ventilasjonsanlegg		Vedlikehald	30 000
	Maling utvendig	30 000,0		
Matre skule	Nytt ventilasjonsanlegg gamal fløy,		Vedlikehald	60 000
	Støydemping gymsal	60 000,0		
FDV – Dokumentasjon av kommunale bygg	(forvaltning, drift og vedlikehald)			
ENØK kommunale bygg				
Lager/kontor, Duesund	Forlengelse av bygg			
Utleige bustad 31/37	Vindu, kledning og bad			
Sum		2 000 000,0		380 000

4) Det er gjort løyvingar frå Statens vegvesen til brannbil med kr 1 mill. Sal av anleggsmidlar er budsjettert inn med eit forsiktig anslag; kr 1 mill.

5) Vedtak i tidlegare KS i 2012; Matre vassverk, innreiing kjellar Sandnes skule, nytt kjøkken i 2 barnehagar, Stordalen bru, gravemaskin TML, avsetjing brufond.

Dette gir følgjande revidert investeringsbudsjett for 2012:

Budsjettskjema 2A		
	Saldert budsjett Opphavelag	
	2012	budsjett 2012
FINANSIERINGSBEHOV		
Investering i anleggsmidlar	17 604 000	7 610 000
Utlån og forskoteringar	850 000	850 000
Avsetjingar	1 000 000	
Årets finansieringsbehov	19 454 000	8 460 000
FINANSIERING		
Bruk av lånemidlar	-4 600 000	-4 600 000
Sal av anleggsmidlar	-1 000 000	
Tilskot til investeringar	-4 900 000	-500 000
Sum ekstern finansiering	-10 500 000	-5 100 000
Overført frå driftsrekneskapen	-2 334 000	-1 610 000
Bruk av avsetjingar	-6 620 000	-1 750 000
Sum finansiering	-19 454 000	-8 460 000
Udekka/udisponert = 0	0	0

Budsjettskjema 2B		
Investeringsprosjekt;		
EDB - felles	500 000	500 000
Nordbygda barnehage - nytt kjøkken	194 000	
Indre Masfjorden barnehage - nytt kjøkken	200 000	
Sandnes skule - innreiing kjellar	230 000	
Matre symjebasseng	2 100 000	
Kommunale vegar	2 150 000	660 000
Stordalen bru	300 000	
Gravemaskin TML	560 000	
Bustadfelt - tilrettelegging	750 000	750 000
Opprusting kommunale bygg	1 620 000	3 000 000
Avlaup	0	200 000
Vassforsyning	425 000	625 000
Matre vassverk	4 500 000	
Brann - utstyr og bilar	1 875 000	1 875 000
Kalkdoseraranlegg - Frøysetvassdraget	2 200 000	
Summering investering i anleggsmidlar	17 604 000	7 610 000

Drift

Flytting av kostnader frå investering til drift er innarbeida i driftsbudsjettet.

Konsesjonskraft

Grunna låge straumprisar og inntekt pr 1.tertial er denne truleg budsjettert for høg. Inntektene vert justert ned med 1 mill kr.

Eigedomsskatt

Vert oppjustert med 1,1 mill kr. Ny taksering av eksisterande verk og bruk, utskrivning av eigedomsskatt oppdrettsanlegg og auke skattegrunnlag kraftverk (endring i auka makstakst). Inntekter frå eigedomsskatt vert totalt budsjettert til kr 21 850' for 2012.

Avskrivningar

Avskrivningar i 2012 budsjettet vert justert i tråd med aktiverte investeringar i 2011 rekneskapen:

Budsjettkorrigeringer - avskrivningar 2012				
Tekst	Konto, Ansvar Teneste	Opphavelg budsjett 12	Korrigert budsjett 12	Avvik
EDB utstyr - komm.adm.	15900 120 13000	1 630 000	1 081 000	549 000
IKT utstyr barnehage	15900 216 20104	0	12 000	-12 000
Læremiddel	15900 212 20201	20 000	0	20 000
Sandnes skule	15900 213 20202	20 000	0	20 000
Matre skule	15900 211 20203	12 000	0	12 000
EDB-utstyr skulane	15900 210 20204	95 000	255 000	-160 000
Hosteland barneh.	15900 215 22101	81 000	86 000	-5 000
Sandnes barnehage	15900 217 22102	88 000	87 000	1 000
Indre Masfjorden barnehage	15900 216 22103	100 000	53 000	47 000
Nordb.sk.-tilbygg	15900 212 22201	370 000	435 000	-65 000
Lokale Sandnes skule	15900 213 22202	415 000	439 000	-24 000
Lokale Matre skule	15900 211 22203	51 000	120 000	-69 000
Matre helsetun	15900 120 23308	0	30 000	-30 000
Legekontor	15900 240 24101	12 000	11 000	1 000
NAV bygg	15900 300 24206	0	139 000	-139 000
Garasje heimetenesta - indre	15900 224 25409		7 000	-7 000
Masfjorden sjukeheim	15900 221 26100	1 163 000	1 099 000	64 000
Gjennomgangsbustader	15900 300 26505	800 000	838 000	-38 000
Omsorgsbustader TTF	15900 224 26504	0	48 000	-48 000
Omsorgsbustader indre	15900 224 26503	115 000	117 000	-2 000
Omsorgsbustader sør	15900 222 26502	139 400	140 400	-1 000
Omsorgsbustader nord	15900 221 26501	102 200	105 200	-3 000
Utleigebygg Hosteland	15900 300 26506	150 000	170 000	-20 000
Omsorg. Psyk. Bustader Hosteland	15900 300 26507	150 000	203 000	-53 000
Utlegebustader Sandnes	15900 300 26508	150 000	237 000	-87 000
GPS utstyr og kartverk	15900 300 30300	47 000	23 000	24 000
Næringsutvikling	15900 120 32501	56 000	60 000	-4 000
kommunale vegar og bil	15900 300 33301	250 000	289 000	-39 000
Brannutstyr og bilar	15900 300 33901	210 000	64 000	146 000
Veglysk	15900 300 33305	0	8 000	-8 000
Vassverk og bil	15900 300 34500	1 071 000	1 045 000	26 000
Avlaup	15900 300 35301	250 000	64 000	186 000
Pipe fargeriet	15900 300 37500	0	12 000	-12 000
Matre symjebasseng	15900 210 38101	600 000	330 000	270 000
Matre idrettsbane	15900 120 38102	0	33 000	-33 000
Idrettsanl. Nordbygda	15900 210 38102	112 000	113 000	-1 000
Kyrkjær	15900 120 39300	0	7 000	-7 000
Kalkstasjon - Frøysetvassdraget	15900 300 36000		47 000	-47 000
Totalt		8 259 600	7 807 600	452 000
Motpost avskrivning	19900 120 86001		-7 807 600	-452 000

Barnehage

I KS 32/12 vart det vedteke å oppretta ei avdeling for førskuleborn i Nordbygda barnehage. Avdelinga får plass i noverande SFO-lokale på skulen. Kostnaden med dette er ikkje klarlagt endå. Endeleg justering vert gjort i budsjettrevisjon hausten 2012.

Skule

I samband med at barnehagen skal nytta SFO-lokale på Nordbygda skule frå hausten 2012 må det gjerast andre bygningsmessige endringar ved skulen for funksjonshemma elev. Dette er kostnadsrekna til kr ca 100 000.

Pleie og omsorg

Heimetenestene har innmeldt eit budsjettbehov på kr 230 000 utover opphavleg budsjett. I tillegg er det usikkerheit omkring avlastningstiltak og ressurskrevjande brukarar. Tilrår at ein kjem tilbake med eventuelle tilføringar på rammeområdet ved budsjettrevisjon hausten 2012.

Teknisk

I KS 51/12 vart det vedteke at Masfjorden kommune bind seg til ein 3-årig interkommunal avtale om skredsamarbeid frå og med 2012. Øvre kostnadsramme er kr 100 000 pr år. Kostnaden for 2012 er ikkje talfesta endå. Skal dekkast av fond drift teknisk. Justering i budsjettrevisjon hausten 2012.

OPPFØLGING SAK 09/12 - BUDSJETTSALDERING AV ÅRSBUDSJETTET FOR 2012

Marit Steinestø, KrF, sette fram følgjande framlegg til tilleggstekst::

KrF ber om få vurdert ein vaktmeisterteneste innafor driftsbudsjettet.

Røysting:

Det vart først røysta over tilleggsteksten etter framlegg frå KrF. Tillegget vart samrøystes vedteke.

Vedlikehaldssituasjonen:

Ein har tidlegare (2008) kartlagt at kommunen har eit stort vedlikehaldsetterslep, og det må til store ressursar for å få bygningmassen opp på eit godt nivå, og dette behovet er framleis stort etter ein gjennomgang av den kommunale bygningmassen (vedlikehaldsrunde / internkontroll mai 2012). Forfallet ved enkelte bygg er omfattande – og strakstiltak er ofte nødvendig for å unngå større ekstrakostnader til utbetring. Etterslepet har oppstått fordi budsjettert ressursbruk dei seinare åra ikkje har stått i forhold til det reelle behovet for vedlikehald/oppgradering – og heller ikkje i høve til å oppnå eit berekraftig vedlikehald.

Vedlikehaldssituasjonen i dag - og i åra som kjem - er ganske prekær. Kommunen har i dag ein stor bygningmasse å forvalte - og mange av bygningane har no ein alder som gjer at meir omfattande tiltak er og blir nødvendig (utskifting av ventilasjon, el-anlegg, takdekke, kledning, isolasjon, nytt kjøkken, generell oppussing). Slike større tiltak er ofte kostbare.

Aktuelle tiltak:

1. Sal av aktuelle bygg (Opprusting kan vera nødvendig for å få ein reell marknadsverdi)
2. Auka ressursbruk til vedlikehaldsoppgåver og oppgradering.

Punkt 1 bør realiserast snarast.

Punkt 2 kan gjerast på fleire måtar. Ei viktig avklaring er i kor stor grad kommunen sjølv skal gjera nødvendig vedlikehaldsarbeid / oppgradering- og kva kommunen skal leige inn av tenester. Med dei stillingsheimlane kommunen disponerer i dag har me ikkje høve til anna enn å handtere hasteoppgåver. Anna nødvendig vedlikehald vert vanleg utsett til situasjonen blir akutt – medan innleigde firma vert engasjert til meir omfattande tiltak, tilbygg, nybygg etc.

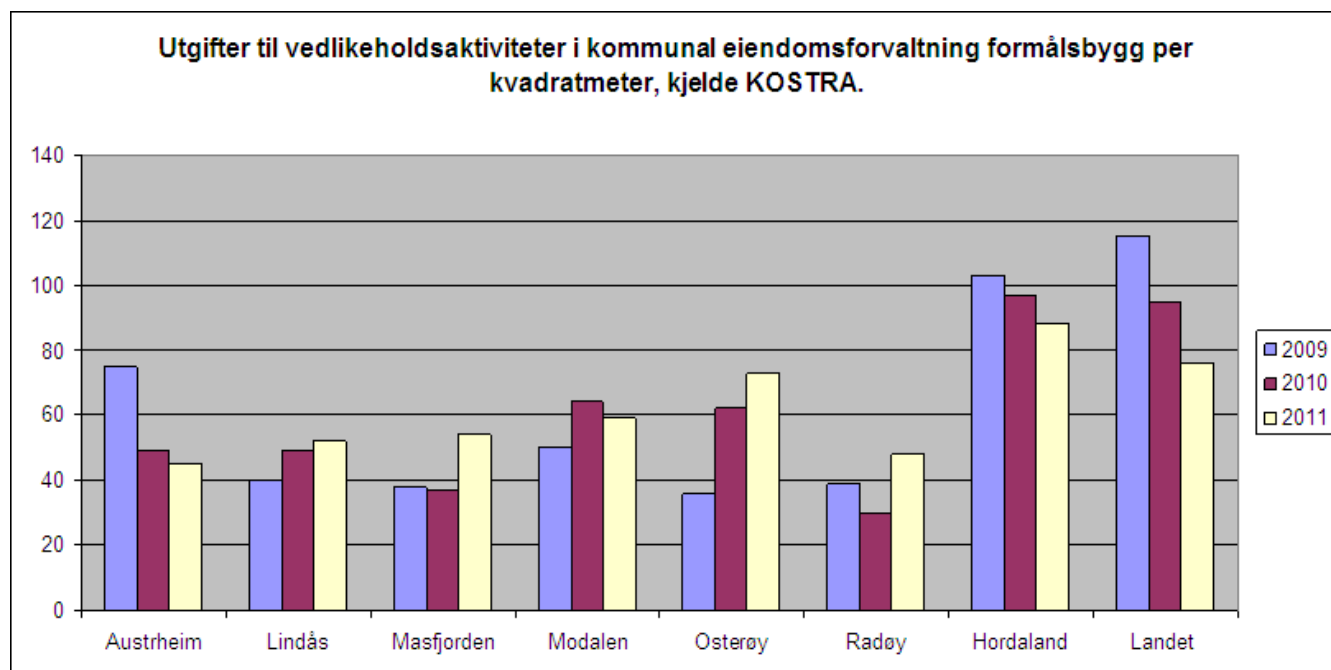
**Vaktmeisterordning:**

Tidlegare hadde kommunen eigne vaktmeistrar på kvar av skulane. Dei følte nok eit klårare ansvar for "sine bygg" – og vedlikehaldet var nok meir berekraftig då enn kva som er tilfelle i dag der all bygningsmasse (inkl. uteområda) no er definert som ansvarsområdet til TML.

Ordninga med vaktmeistrar vart avvikla etter kvart som tilsette gjekk av med pensjon – og var truleg økonomisk grunna.

Å få på plass ei vedlikehaldsordning for alt etterslep kommunen no har på bygningsmassen kan ikkje definerast som ei vaktmeisterordning. Samla bygningsmasse er blitt svært stor – og det ville bli behov for mange vaktmeistrar.

Vedlikehaldsoppgåvene no er også betydeleg meir omfattande enn det som normalt inngår i ei vaktmeisterordning – som i utgangspunktet er ei ordning for dagleg ettersyn - samt vedlikehald/repasasjon av mindre skade/forfall. Ei vaktmeisterordning er difor først aktuelt når det enkelte bygg har fått ei oppdatering til eit nivå som er kostnadseffektivt i høve til drift - og i høve til vedlikehald.

Eksisterande ordning skapar unødig konflikt:

Ei utfordring kommunen har slite litt med dei seinare åra er at ansvarsfordelinga for eigen bygningsmasse har vore noko uklar. Dette har m.a. vore ei kjelde til unødig konflikt mellom TML og einingane - ofte på grunn av at aktuelle tiltak ikkje har hatt nødvendig budsjettdekning fordi einingane gjerne reknar ressursbruk gjennom TML som "gratis".

Realisering av tiltak:

Ei oppgradering av kommunal bygningsmasse generelt er absolutt nødvendig. Men skal ein få gjort noko med dette krev dette ei auka prioritering og løyving av midlar til vedlikehald - noko som i praksis inneber at ein må kutte eller redusere andre tenester og tiltak. Ein ser ikkje at kommunen har mulegheit til å prioritere innføring av vaktmeistarteneste no. Ein har nettopp starta opp med ei praktisk ordning for registrering av nødvendige vedlikehaldsoppdrag og investeringar. TML og einingane har gjennom datanettverket no ein felles tilgang til eit samla vedlikehaldsskjema for alle bygg tilknytt den enkelte eining. Her skal m.a. tidspunkt registrerast og budsjettansvarleg kvittera for tiltak.

På denne måten oppnår kommunen:

- ein logg over det kontinuerlege vedlikehaldsbehovet – kva/når for tiltak som vert utført – og kva som blir utsett.
- at me dempar konfliktpotensiale mellom TML og einingane ved at vedlikehaldsskjema vert eit uttrykk for ei felles forståing av vedlikehaldssituasjon og økonomi,
- at tiltak ikkje vert sett i gang utan fullfinansiering – og aksept/kvittering frå rette budsjettansvarleg,
- at einingane sjølv får nødvendig oversikt over tilstanden til eigen bygningsmasse - og også høve til å prioritere mellom tiltak i samarbeid med TML. Budsjettarbeidet blir slik lettare.

Konklusjon:

Ein tilrår at noverande kartleggingsarbeid og tiltak i regi av TML vert utprøvd og evaluert, før ein vurderer nærare organisering av ei muleg vaktmeistarordning. Administrasjon arbeidde med alternativ organisering av vedlikehald - og reinhaldsteneste i fjor - og har tru på at det arbeidet som no er starta vil gje eit betre beslutningsgrunnlag og betre grunnlag for vedlikehaldsarbeidet framover. Ein ser elles at personell under TML i tida framover i større grad vil ha fokus på vedlikehaldsoppgåver - og mindre på investeringsprosjekt - og at dette vil styrke vedlikehaldsarbeidet.

Lønnsoppgjeret 2012

Resultatet av lønnsoppgjeret vart litt over det som er budsjettert i 2012. Detaljane er ikkje klare enno, eventuell justering må ein koma tilbake til ved budsjettrevisjon hausten 2012.

Tidlegare vedtak KS i 2012 som er innarbeidd er:

- samhandlingsreforma der 2,3 mill som var tenkt avsett til fond no er budsjettert inn i drift
- nedjustering skule på kr 250 000
- andre tenestoområde har ein justering på kr 200 000
- oppjustering teknisk kr 90 000, overføring til investering

Dette gir følgende revidert driftsbudsjett for 2012:

	Justert budsjett 2012	Saldert budsjett 2012	Budsjett 2012
DRIFTSINNTEKTER			
LN03 Brukerbetalinger	-9 233 200	-9 233 200	-9 233 200
LN04 Andre salgs- og leieinntekter	-8 865 300	-8 865 300	-8 575 300
LN05 Overføringer med krav til motytelser	-11 857 800	-10 783 800	-10 783 800
LN06 Rammetilskudd fra staten	-55 900 000	-55 900 000	-55 900 000
LN07 Andre statlige overføringer	0	0	0
LN08 Andre overføringer	-12 629 000	-13 629 000	-13 629 000
LN09 Skatt på inntekt og formue	-46 100 000	-46 100 000	-46 100 000
LN10 Eiendomsskatt	-21 850 000	-20 750 000	-20 000 000
LN11 Andre direkte og indirekte skatter	-2 360 000	-2 360 000	-2 360 000
LN12 Sum driftsinntekter	-168 795 300	-167 621 300	-166 581 300
DRIFTSUTGIFTER			
LN14 Lønnsutgifter	95 554 500	95 554 500	95 554 500
LN15 Sosiale utgifter	23 146 500	23 146 500	23 146 500
LN16 Kjøp varer/teneste til komm.tenester	25 580 200	25 580 200	23 530 200
LN17 Kjøp varer/teneste erstatter komm.teneste	7 602 200	7 122 200	7 122 200
LN18 Overføringer	9 688 400	9 688 400	9 688 400
LN19 Avskrivninger	7 807 600	8 259 600	8 259 600
LN20 Fordelte utgifter	-1 000 000	-1 000 000	-1 000 000
LN21 Sum driftsutgifter	168 379 400	168 351 400	166 301 400
LN23 Brutto driftsresultat	-415 900	730 100	-279 900
EKSTERNE FINANSTRANSAKSJONER			
Finansinntekter			
LN25 Renteinntekter, utbytte og eieruttak	-1 962 500	-1 962 500	-1 962 500
LN26 Mottatte avdrag på lån	-120 000	-120 000	-120 000
LN27 Sum eksterne finansinntekter	-2 082 500	-2 082 500	-2 082 500
Finansutgifter			
LN29 Renteutgifter, provisjon og andre finansutgifter	2 500 000	2 500 000	2 500 000
LN30 Avdragsutgifter	4 300 000	4 300 000	4 300 000
LN31 Utlån	20 000	20 000	20 000
LN32 Sum eksterne finansutgifter	6 820 000	6 820 000	6 820 000
LN34 Res.ekst. finansieringstransaksjoner	4 737 500	4 737 500	4 737 500
LN35 Motpost avskrivninger	-7 807 600	-8 259 600	-8 259 600
LN36 Netto driftsresultat	-3 486 000	-2 792 000	-3 802 000
AVSETNINGER			
Bruk av avsetninger			
LN38 Bruk av tidligere års regnskapsmessige overskot			
LN39 Bruk av disposisjonsfond	-2 518 000	-2 138 000	-2 138 000
LN40 Bruk av bundne fond	-400 000	-400 000	-400 000
LN41 Bruk av likviditetsreserve			
LN42 Sum bruk av avsetninger	-2 918 000	-2 538 000	-2 538 000
Avsetninger			
LN44 Overført til investeringsregnskapet	2 334 000	1 700 000	1 610 000
LN45 Dekning av tidligere års regnskap			
LN46 Avsetninger disposisjonsfond	2 430 000	2 430 000	4 730 000
LN47 Avsetninger til budne fond			
LN48 Avsetninger til likviditetsreserve			
LN49 Sum avsetninger	4 764 000	4 130 000	6 340 000
LN51 Rekneskapsmessig overskot/underskot	-1 640 000	-1 200 000	0

KONKLUSJON

Investeringsbudsjettet;

Investeringsbudsjettet er meir enn dobla etter opphavleg vedtak. I budsjettskjema 2A/2B har ein innarbeidd vedtaka gjort i formannskap og kommunestyre i 2012. I tillegg er kalkdoseraranlegg Frøysetvågen og Matre symjebasseng teke inn. Desse har KS vedtak tidlegare år, men prosjekta vert ikkje ferdigstilt før i 2012.

Det er flytta kr 380 000 frå investering kommunale bygg til drift kommunale bygg (vedlikehald). Det er lagt opp til meiroverføring frå drift til investering med kr 634 000 (mva komp.) for å få balanse i investeringsrekneskapen.

Driftsbudsjettet;

Meirinntekter i form av auka eigedomsskatt på 1,1 mill er brukt til å redusere budsjettet inntekt frå konsesjonskraft med 1 mill kr og kostnad til ombygging/tilpassing på Nordbygda skule med kr 100'.

Vedtaka frå saldering av budsjettet i KS 9/12 er innarbeidd i økonomisk oversikt. I tillegg er det lagt opp til overføring på kr 380' frå investering til drift (vedlikehald kommunale bygg) og meiroverføring frå drift til investering med kr 634 000.

Salderinga medfører ei foreløpig styrking av netto driftsresultat, men ein klarer ikkje å oppfylle kravet til 3% netto driftsresultat. Styrkinga kjem seg frå auka mva kompensasjon i samband med auka investering, der kr 440 000 av mva kompensasjonen ikkje er tilbakeført til investering.

Det er framleis uavklart kring kostnad/finansiering av oppretting av ny avdeling i Nordbygda barnehage, avlastningstiltak i pleie og omsorg, ressurskrevjande brukarar og lønnsoppgjeret 2012. Dette må ein koma tilbake til ved ein budsjettrevisjon til hausten. Når desse tiltaka vert talfesta vil det som no framstår som årsoverskot verta redusert monaleg.

MASFJORDEN KOMMUNE

Sakspapir

SAKSGANG			
Politisk organ	Møtedato	Saksnr	Sakshands.
Formannskapet	12.06.2012	069/12	Svein Helge Hofslundsengen
Kommunestyret	21.06.2012	061/12	Svein Helge Hofslundsengen

Arkiv: N-102	Arkivsaknr.: 12/360
--------------	---------------------

SAK 061/12 - RAMMER FOR ÅRSBUDSJETT 2013 OG ØKONOMIPLAN 2013-16

Rådmannen sitt framlegg til vedtak:

- Den økonomiske inntektsramma for 2013 -16 (jf. og med utgangspunkt i Kommuneproposisjonen for 2013) dannar grunnlag for flg. føresetnader 1A;

Budsjettskjema 1A

	Budsjett 2012	Ramme 2013	Ramme 2014	Ramme 2015	Ramme 2016
FRIE DISPONIBLE INNTEKTER					
Skatt på inntekt og formue	-46 100 000	-48 800 000	-50 264 000	-51 771 900	-53 325 000
Ordinært rammetilskudd	-55 900 000	-58 700 000	-60 461 000	-62 274 800	-64 143 000
Eigedomsskatt	-20 000 000	-22 000 000	-22 000 000	-22 000 000	-22 000 000
Andre direkte eller indirekte skatter	-2 360 000	-2 500 000	-2 500 000	-2 500 000	-2 500 000
Andre generelle statstilskudd	0	0	0	0	0
Sum frie disponible inntekter	-124 360 000	-132 000 000	-135 225 000	-138 546 700	-141 968 000
FINANSINNTEKTER/-UTGIFTER					
Renteinntekter og utbytte	-1 962 500	-1 000 000	-1 000 000	-1 000 000	-1 000 000
Renteutgifter, provisjoner og andre finansutgifter	2 500 000	2 000 000	2 000 000	2 000 000	2 000 000
Avdrag på lån	4 300 000	4 300 000	4 300 000	4 300 000	4 300 000
Netto finansinntekter/-utgifter	4 837 500	5 300 000	5 300 000	5 300 000	5 300 000
AVSETNINGER OG BRUK AV AVSETNINGER					
Til dekning av tidligere års regnskapsmessige	0	0	0	0	0
Til ubundne avsetninger	4 730 000	2 500 000	2 500 000	2 500 000	2 500 000
Til bundne avsetninger		0	0	0	0
Bruk av tidligere års regnskapsmessige mindreforbruk		0	0	0	0
Bruk av ubundne avsetninger	-2 138 000	-2 500 000	-2 500 000	-2 500 000	-2 500 000
Bruk av bundne avsetninger	-400 000	0	0	0	0
Netto avsetninger	2 192 000	0	0	0	0
FORDELING					
Overført til investeringsregnskapet	1 610 000	800 000	800 000	800 000	800 000
Til fordeling drift	-115 720 500	-125 900 000	-129 125 000	-132 446 700	-135 868 000
Sum fordelt til drift (fra skjema 1B)	115 720 500	125 900 000	129 125 000	132 446 700	135 868 000
Merforbruk/mindreforbruk = 0	0	0	0	0	0

og

med følgjande fordeling mellom rammeområda(1B);

Budsjettskjema 1B

	Budsjett 2012	Ramme 2013	Ramme 2014	Ramme 2015	Ramme 2016
Fordelt til;					
Folkevalgte organ:	1 953 500	2 300 000	2 360 000	2 419 000	2 479 500
Administrasjon:	12 311 300	12 750 000	13 100 000	13 427 500	13 763 200
Barnehage:	11 353 700	12 000 000	12 300 000	12 607 500	12 922 700
Skule:	36 226 700	36 500 000	37 412 000	38 347 300	39 305 900
Helse:	8 337 500	10 000 000	10 250 000	10 506 300	10 768 900
Sosial- og barnevern:	6 616 000	5 900 000	6 050 000	6 201 300	6 356 200
Pleie- og omsorg	37 152 100	38 450 000	39 500 000	40 487 500	41 499 600
Kultur:	5 560 500	5 750 000	5 897 000	6 044 400	6 195 400
Kyrkja:	3 348 200	3 400 000	3 490 000	3 577 200	3 666 500
Teknisk:	6 621 700	6 850 000	7 026 000	7 201 600	7 381 600
Andre tenestoområder:	-13 760 700	-8 000 000	-8 260 000	-8 372 900	-8 471 498
Summert;	115 720 500	125 900 000	129 125 000	132 446 700	135 868 000

2. Investeringsplan i tråd med gjeldande økonomiplan, samt saldert/justert 2012 budsjett og økonomiplan
3. Rådmannen skal innan utgangen av oktober 2012 leggje fram eit balansert driftsbudsjett 2013 & økonomiplan 2013 – 16 i balanse, samt ajourført investeringsplan 2013-16 (framlegging i samband med Kommunestyremøte i oktober, framføre oppstart politisk handsaming av budsjettet, formannskapet – november, og budsjettvedtak K-styret i desember 2012)

Finansiering

Budsjett/rammene er i balanse

Heimel:

Økonomireglementet

Utskrift til:

Driftseiningane

Revisjonen

FS-069/12 TILRÅDING TIL KOMMUNESTYRET:

- Den økonomiske inntektsramma for 2013 -16 (jf. og med utgangspunkt i Kommuneproposisjonen for 2013) dannar grunnlag for flg. føresetnader 1A;

Budsjettskjema 1A					
	Budsjett 2012	Ramme 2013	Ramme 2014	Ramme 2015	Ramme 2016
FRIE DISPONIBLE INNTEKTER					
Skatt på inntekt og formue	-46 100 000	-48 800 000	-50 264 000	-51 771 900	-53 325 000
Ordinært rammetilskudd	-55 900 000	-58 700 000	-60 461 000	-62 274 800	-64 143 000
Eigedomsskatt	-20 000 000	-22 000 000	-22 000 000	-22 000 000	-22 000 000
Andre direkte eller indirekte skatter	-2 360 000	-2 500 000	-2 500 000	-2 500 000	-2 500 000
Andre generelle statstilskudd	0	0	0	0	0
Sum frie disponible inntekter	-124 360 000	-132 000 000	-135 225 000	-138 546 700	-141 968 000
FINANSINNTEKTER/UTGIFTER					
Renteinntekter og utbytte	-1 962 500	-1 000 000	-1 000 000	-1 000 000	-1 000 000
Renteutgifter, provisjoner og andre finansutgi	2 500 000	2 000 000	2 000 000	2 000 000	2 000 000
Avdrag på lån	4 300 000	4 300 000	4 300 000	4 300 000	4 300 000
Netto finansinntekter/-utgifter	4 837 500	5 300 000	5 300 000	5 300 000	5 300 000
AVSETNINGER OG BRUK AV AVSETNINGER					
Til dekning av tidligere års regnskapsmessige	0	0	0	0	0
Til ubundne avsetninger	4 730 000	2 500 000	2 500 000	2 500 000	2 500 000
Til bundne avsetninger	0	0	0	0	0
Bruk av tidligere års regnskapsmessige mindreforbruk	0	0	0	0	0
Bruk av ubundne avsetninger	-2 138 000	-2 500 000	-2 500 000	-2 500 000	-2 500 000
Bruk av bundne avsetninger	-400 000	0	0	0	0
Netto avsetninger	2 192 000	0	0	0	0
FORDELING					
Overført til investeringsregnskapet	1 610 000	800 000	800 000	800 000	800 000
Til fordeling drift	-115 720 500	-125 900 000	-129 125 000	-132 446 700	-135 868 000
Sum fordelt til drift (fra skjema 1B)	115 720 500	125 900 000	129 125 000	132 446 700	135 868 000
Merforbruk/mindreforbruk = 0	0	0	0	0	0

og

med følgjande fordeling mellom rammeområda(1B);

Budsjettskjema 1B					
	Budsjett 2012	Ramme 2013	Ramme 2014	Ramme 2015	Ramme 2016
Fordelt til;					
Folkevalte organ:	1 953 500	2 300 000	2 360 000	2 419 000	2 479 500
Administrasjon:	12 311 300	12 750 000	13 100 000	13 427 500	13 763 200
Barnehage:	11 353 700	12 000 000	12 300 000	12 607 500	12 922 700
Skule:	36 226 700	36 500 000	37 412 000	38 347 300	39 305 900
Helse:	8 337 500	10 000 000	10 250 000	10 506 300	10 768 900
Sosial- og barnevern:	6 616 000	5 900 000	6 050 000	6 201 300	6 356 200
Pleie- og omsorg	37 152 100	38 450 000	39 500 000	40 487 500	41 499 600
Kultur:	5 560 500	5 750 000	5 897 000	6 044 400	6 195 400
Kyrkja:	3 348 200	3 400 000	3 490 000	3 577 200	3 666 500
Teknisk:	6 621 700	6 850 000	7 026 000	7 201 600	7 381 600
Andre tenesteområder:	-13 760 700	-8 000 000	-8 260 000	-8 372 900	-8 471 498
Summert;	115 720 500	125 900 000	129 125 000	132 446 700	135 868 000

- Investeringsplan i tråd med gjeldande økonomiplan, samt saldert/justert 2012 budsjett og økonomiplan
- Rådmannen skal innan utgangen av oktober 2012 leggje fram eit balansert driftsbudsjett 2013 & økonomiplan 2013 – 16 i balanse, samt ajourført investeringsplan 2013-16 (framlegging i samband med Kommunestyremøte i oktober, framføre

oppstart politisk handsaming av budsjettet, formannskapet – november, og budsjettvedtak K-styret i desember 2012)

Det skjedde i Formannskapet den 12.06.2012:

Rådmannen orienterte og saka vart drøfta. Framlegg til vedtak vart samrøystes vedteke.

KS-061/12 VEDTAK:**1. Den økonomiske inntektsramma for 2013 -16 (jf. og med utgangspunkt i Kommuneproposisjonen for 2013) danner grunnlag for flg. føresetnader 1A;**

Budsjettskjema 1A					
	Budsjett 2012	Ramme 2013	Ramme 2014	Ramme 2015	Ramme 2016
FRIE DISPONIBLE INNTEKTER					
Skatt på inntekt og formue	-46 100 000	-48 800 000	-50 264 000	-51 771 900	-53 325 000
Ordinært rammetilskudd	-55 900 000	-58 700 000	-60 461 000	-62 274 800	-64 143 000
Eigedomsskatt	-20 000 000	-22 000 000	-22 000 000	-22 000 000	-22 000 000
Andre direkte eller indirekte skatter	-2 360 000	-2 500 000	-2 500 000	-2 500 000	-2 500 000
Andre generelle statstilskudd	0	0	0	0	0
Sum frie disponible inntekter	-124 360 000	-132 000 000	-135 225 000	-138 546 700	-141 968 000
FINANSINNTEKTER-/UTGIFTER					
Renteinntekter og utbytte	-1 962 500	-1 000 000	-1 000 000	-1 000 000	-1 000 000
Renteutgifter, provisjoner og andre finansutgifter	2 500 000	2 000 000	2 000 000	2 000 000	2 000 000
Avdrag på lån	4 300 000	4 300 000	4 300 000	4 300 000	4 300 000
Netto finansinntekter/-utgifter	4 837 500	5 300 000	5 300 000	5 300 000	5 300 000
AVSETNINGER OG BRUK AV AVSETNINGER					
Til dekning av tidligere års regnskapsmessige	0	0	0	0	0
Til ubundne avsetninger	4 730 000	2 500 000	2 500 000	2 500 000	2 500 000
Til bundne avsetninger		0	0	0	0
Bruk av tidligere års regnskapsmessige mindreforbruk		0	0	0	0
Bruk av ubundne avsetninger	-2 138 000	-2 500 000	-2 500 000	-2 500 000	-2 500 000
Bruk av bundne avsetninger	-400 000	0	0	0	0
Netto avsetninger	2 192 000	0	0	0	0
FORDELING					
Overført til investeringsregnskapet	1 610 000	800 000	800 000	800 000	800 000
Til fordeling drift	-115 720 500	-125 900 000	-129 125 000	-132 446 700	-135 868 000
Sum fordelt til drift (fra skjema 1B)	115 720 500	125 900 000	129 125 000	132 446 700	135 868 000
Merforbruk/mindreforbruk = 0	0	0	0	0	0

og

med følgende fordeling mellom rammeområda(1B);

Budsjettskjema 1B					
	Budsjett 2012	Ramme 2013	Ramme 2014	Ramme 2015	Ramme 2016
Fordelt til;					
Folkevalte organ:	1 953 500	2 300 000	2 360 000	2 419 000	2 479 500
Administrasjon:	12 311 300	12 750 000	13 100 000	13 427 500	13 763 200
Barnehage:	11 353 700	12 000 000	12 300 000	12 607 500	12 922 700
Skule:	36 226 700	36 500 000	37 412 000	38 347 300	39 305 900
Helse:	8 337 500	10 000 000	10 250 000	10 506 300	10 768 900
Sosial- og barnevern:	6 616 000	5 900 000	6 050 000	6 201 300	6 356 200
Pleie- og omsorg	37 152 100	38 450 000	39 500 000	40 487 500	41 499 600
Kultur:	5 560 500	5 750 000	5 897 000	6 044 400	6 195 400
Kyrkja:	3 348 200	3 400 000	3 490 000	3 577 200	3 666 500
Teknisk:	6 621 700	6 850 000	7 026 000	7 201 600	7 381 600
Andre tenestoområder:	-13 760 700	-8 000 000	-8 260 000	-8 372 900	-8 471 498
Summert;	115 720 500	125 900 000	129 125 000	132 446 700	135 868 000

2. Investeringsplan i tråd med gjeldande økonomiplan, samt saldert/justert 2012 budsjett og økonomiplan
3. Rådmannen skal innan utgangen av oktober 2012 leggje fram eit balansert driftsbudsjett 2013 & økonomiplan 2013 – 16 i balanse, samt ajourført investeringsplan 2013-16 (framlegging i samband med Kommunestyremøte i oktober, framføre oppstart politisk handsaming av budsjettet, formannskapet – november, og budsjettvedtak K-styret i desember 2012)

Det skjedde i Kommunestyret den 21.06.2012:

Rådmann Svein Helge Hofslundsengen orienterte. Han synte til s. 64 i sakspapira, innspel frå driftseiningane, og sa at tekst under barnehage ikkje skulle vore med i sakspapira. Dette er ein glipp og han beklaga dette. Det er no fjerna frå nettet. Gjennomgang av saka og økonomiske utfordringar primært grunna i nedgang i forventa kraftinntekter og kostnadspress knytt til ressurskrevjande brukarar spesielt + lønsoppgjør + pensjon + forholdet investeringar/drift.

Han oppfordra kommunestyret om at dersom dei har signal om ting som skulle vore satsa på komande år, så må dei koma framlegg om det no.

Saka vart drøfta.

Frode Langhelle, H, helsedelen er ei sak ein må ha høg fokus på, likeeins fagkompetanse i skulen. Vatn og investeringar i vatn vil vera positivt. Vegvedlikehald har vore gjort mykje på. Dei prioriterte investeringane må gje seg utslag i at driftsutgiftene går ned.

Bjørn Egil Nordland, Ap, sa at det er bra at drifta vil kunna halda fram på same nivå som i fjor. Det er viktig å gje gode tenester til innbyggjarane både i skule og barnehage.

Tove Kristin S. Tistel, V, sa at skulestrukturen må få ein solid gjennomgang. Ein må få til større ungdomsskulemiljø. Dette handlar ikkje berre om pengar men har mykje å sei for trivsel og framtida. Dette handlar ikkje berre om pengar men om trivsel. Ynskjer ein debatt/dialog på dette snart.

Røysting:

Tilrådinga frå formannskapet vart samrøystes vedteke.

SAKSTILFANG:

Nr	T	Brevdato	Avsender/Mottakar	Tittel
2	I	18.05.2012	Fylkesmannen i Hordaland	Revidert nasjonalbudsjett 2012 og kommuneopplegget for 2013
3	I	05.06.2012	Kommunal- og samfunnsav Fylkesmannen i Hordaland	Ordinært skjønstilskot for 2013

- Kommuneproposisjonen for 2013 – Prop. 110 S (2011-12)
- Fylkesmannen i Hordaland – revidert nasjonalbudsjett 2012 – kommuneopplegget 2013
- Fylkesmannen i Hordaland – uttale til 2012 budsjettet
- KS prognosemodell etter revidert nasjonalbudsjett/Komm.prp
- Rekneskapan & årsmeldinga 2011, budsjett 2012 og budsjettsaldering 2012, samt 1.tertialrapport 2012

SAKSUTGREIING:

BAKGRUNN

Kommunestyre skal innan utløpet av året vedta årsbudsjettet for neste kalenderår og rullering av økonomiplanen. Årsbudsjettet er eit overslag over kommunen sine inntekter for det aktuelle år, og er ein bindande plan for bruk av dei økonomiske ressursane ein har til rådvelde. Budsjettet er det primære styringsinstrument i økonomiforvaltninga. Arbeidet med budsjettet er ein løpande og kontinuerleg prosess. Tildeling av rammer er den viktigaste fasen i budsjettarbeidet. Det er her ein opnar for prioritering og kor utøving av politikk bør skje, og det er difor viktig at politikarane er aktive i denne fasen. Når rammene er fastsett vil administrasjonen utarbeida detaljbudsjett innan rammene.

HØYRING

Leiarmøte

Dialogmøte 31.mai

UTTALE

Innspel frå driftseiningane

Barnehage;

Konsekvensar 2013 og framover

Me har fått telefon frå Hilde Haaheim ang barnehageplass for sonen hennar. Ho kjem sannsynlegvis til å sende søknad om barnehageplass. Eg ynskjer difor å informere om dette da dette er eit barn som vil trenge ekstra ressursar. Sonen hennar er sterkt funksjonshemma med diagnose CP. Han er synshemma, kan ikkje sitte, gå eller stå. Pr dags dato går han i barnehage i Bergen der han har 80% støttepedagog.

Om me tek utgangspunkt i den same ressursen han har i Bergen kommune i dag vil det bli 80% støtpepedagog/ førskulelærer + arbeidsgivaravgift =ca 150 000 kr for 15.august – 31. desember.

Årslønn førskulelærer (0 års ansinitet) 328.800 kr. 4.5 mnd =	123.300 kr
+ Arbeidsgivaravgift	ca 30.000 kr
= Til saman for 15.aug – 31.des 2012	ca 153.300 kr

Skule;

Innspel til rammesak Budsjett 2013 og økonomiplan 2013-2017

- 9 rammetimar til nytt valfag. Utgjer 40 % stilling.
- Smartboard, behov for 3 nye på kvar skule (investering)
- Vedlikehald – jfr innspel frå alle rektorane

Me vil frå papir og skjema til ein vaktmeister i kvar «sone»!!!

+ Nordbygda skule

Pleie- og omsorg;

Viser til sist leiarmøte 18.04.12, der vi kunne koma med innspel til andre moment i høve til utfordringar i rammasaka innan 02.05.2012. Avdelingsleiarane har hatt ein runde via ein e-post, som her er samla saman i følgjande punkt:

- Aukande behov for tilbod om avlastning for barn/unge.
- Bustad for ungdom med psykiske og fysiske utv.hemming- individuelle behov.
- Auka sjukepleiedekning kveld- helger i heimebasert omsorg.
- Tettare oppfølging frå lege til innbyggjare som treng heimebasertomsorg (auka tverrfagleg samarbeid).
- Fysioterapi/ergoterapeutisk oppfølging heimebasert omsorg.
- Helsestasjon for eldre (førebygging saman med heimeteneste i større grad enn no)-større breidde på tv.fagl.samarbeid

- Dagtilbod i nærmiljø til heimebuande demente (lovfesta frå 2015) og andre eldre.
- Avlastningstilbod til yngre demente.
- Ressurser til vidareføring av demensteam og pårørandeskule.
- Seniorsentre- (frivillig regi- men med tilrettelegging og råmer frå kommunen?)
- transport/skyss, mellom anna til/frå dagtilbod.

Planar; frå Anne Kristin Rafoss, rådgjevar

Matre:

- Detaljplan Einekavane – interne resursar - driftsbudsjett
- Detaljplan Matresøyna – interne resursar - driftsbudsjett?
- Prosjekt gangbru over Matreselva – eksterne resursar til planlegging (ikkje reguleringsplankrav men teikningar til byggesaka) – både eksterne og interne resursar til gjennomføring
- Snuplass skulebuss – kjøp av grunn ev makebytte eller andre løysingar – eksterne resursar til byggeteikningar – eksterne resursar + Statens vegvesen til gjennomføring

Sandnes:

- Oreigning og ev vegframføring over bnr 15 – investeringsbudsjett
- Ein eller anna form for fortau – investeringsbudsjett
- - eventuelt mellombels gangveg – eksterne resursar til byggeteikningar – både eksterne og interne resursar til gjennomføring

- Kryss gamle MAS – kjøp av grunn ev makebytte eller andre løysingar – eksterne resursar ev Statens vegvesen til byggeteikningar – eksterne resursar til gjennomføring

Hosteland:

- Prisførespurnad områdeplan – interne resursar - driftsbudsjett
- Gjennomføring planprosess – både eksterne og interne resursar – investeringsbudsjett
- Kjøp av grunn (kommunal veg) – investeringsbudsjett
- Detaljplan bustadfelt – interne resursar?

Skjerjebakken:

- Opparbeiding av ny avkjørsle – driftsbudsjett?
- Kjøp av grunn (kommunal veg) – investeringsbudsjett?
- Ny veg til kyrkjegarde – interne eller eksterne resursar til byggeteikningar – både eksterne og interne resursar til gjennomføring

Haugsvær:

- Utarbeiding områdeplan – interne resursar i samarbeid med Statens vegvesen - driftsbudsjett
- Overtaking av privat veg – gratis
- Kjøp av grunn ev oreigning – for samankopling av internvegar i byggefeltet (kan stenge eine avkøyringa til E39) – investeringsbudsjett interne eller eksterne resursar til byggeteikningar – både eksterne og interne resursar til gjennomføring

Gang/sykkeveg Matre – Haugsvær

- Forprosjekt – ekstern resursar - investeringsbudsjett
- Planprogram – interne resursar – driftsbudsjett
- Utarbeiding av reguleringsplan ev saman med BKK – interne resursar
- Utarbeiding av KU – eksterne resursar – investeringsbudsjett
- Byggeteikningar og gjennomføring – Statens vegvesen

Andvik

- Geolog – eksterne resursar – investeringsbudsjett
- Stadanalyse – interne resursar

Risneskaian

- Ferdigstilling av reguleringsplanen – interne resursar - driftsbudsjettet
- Utgreiing kultur – eksterne resursar – driftsbudsjettet

osv

FAKTA

Kommuneprp. 2013 gjev følgjande grunnlag for rammesaka jf. KS prognosemodell etter framlegginga 15.mai 2012;

MASFJORDEN	InnganglA1	2009	2010	2011	2012	2013	2014	2015	2016
MASFJORDEN	1266								
faste år 2012-priser for årene 2012 - 2016									
1000 kr							PROGNOSE		
Innbyggertilskudd (likt beløp pr innb)		15 672	16 730	31 409	35 256	36 229	36 283	36 314	36 314
Utgiftsutjevning		16 991	19 400	17 302	19 977	20 374	20 389	20 397	20 405
Overgangsordninger (INGAR fra 2009)		-100	-41	539	-117	-	-	-	-
Saker særskilt ford (fysioterapi/kvalifiseringsprog)		178	227	430	259	259	259	259	259
Nord-Norge-tilskudd/Namdalstilskudd		-	-	-	-	-	-	-	-
Hovedstadstilskudd (fra 2011 storbytilskudd)		-	-	-	-	-	-	-	-
Småkommunetilskudd		5 535	5 707	4 839	4 996	4 996	4 996	4 996	4 996
Distriktstilskudd Sør-Norge		-	-	-	-	-	-	-	-
Inndelingstilskudd/trekk Namnestad/Ullensaker		-	-	-	-	-	-	-	-
Veksttilskudd		-	-	-	-	-	-	-	-
Ordinært skjønn inkl bortfall av dif.arb.avg.		1 004	539	-	-	-	-	-	-
herav gradvis bortfall av dif.arbeidsgiveravgift		-	-	-	-	-	-	-	-
Skjønn til skattesvake kom i Sør-Norge (2009)		-	-	-	-	-	-	-	-
Skjønn - tap endringer av inntektsystemet		-	-	100	100	100	100	100	100
Justert skjønn momscomp 08		-	-	-	-	-	-	-	-
Kompensasjon Samhandlingsreformen		-	-	-	-	-	-	-	-
Ekstra skjønn tildelt av KRD		-	-	-	-	-	-	-	-
Ekstra skjønn tildelt av KRD desember 2011		-	-	-	-	-	-	-	-
Feil inntektsutj 2007/Komp Fysioterapautmidler 09		21	-	-	-	-	-	-	-
Tiltakspakken 2009/1 mrd mer frie inntekter 2010 med mer		903	478	-	-	-	-	-	-
RNB2009 / RNB2010 / Prop 59S / RNB2011		414	3	35	53	-	-	-	-
Sum rammetilskudd uten inntektsutj		40 618	43 043	54 654	60 524	61 957	62 027	62 066	62 074
"Bykjetrekke" (anslag etter 2010)		-2	-1	-2	-	-	-	-	-
Netto inntektsutjevning		-4 532	-4 569	-4 028	-4 348	-4 426	-4 426	-4 426	-4 426
Sum rammetilskudd		36 084	38 474	50 624	56 176	57 531	57 600	57 639	57 648
Rammetilskudd - endring i %			6,6	31,6	11,0	2,4	0,1	0,1	0,0
Skatt på formue og inntekt		44 508	45 961	43 827	45 946	46 770	46 770	46 770	46 770
Skatteinntekter - endring i %			3,3	-4,6	4,83	1,79	-	-	-
Andre skatteinntekter (eiendomsskatt)		-	-	-	-	-	-	-	-
Sum skatt og rammetilskudd (avrundet)		80 592	84 435	94 451	102 100	104 300	104 400	104 400	104 400

(avrundet totalsum ut fra at skatt kun er et anslag)

MASFJORDEN**kommune****Prognose - innbyggertilskudd i perioden**

	PROGNOSE							
faste år 2012-priser for årene 2012 - 2016	2009	2010	2011	2012	2013	2014	2015	2016
<i>Kr pr innbygger:</i>								
Innbyggertilskudd (grunnlag)	9 500	10 214	19 047	20 887	20 887	20 887	20 887	20 887
Merk at styrking av rammen knyttet i samhandlingsreformen er lagt inn særskilt mot hver enkelt kommune, se linje 19 i Rskudd								
Redusert vekstkommunetilskudd					5	5	5	5
Innlemminger og korreksjoner (herav styrking valgfag ungdomsskolen)					147	179	198	198
Innlagt økt rammetilskudd					424	424	424	424
Lønns- og prisvekst					0	0	0	0
<i>Innbyggertilskudd i perioden</i>	<i>9 500</i>	<i>10 214</i>	<i>19 047</i>	<i>20 887</i>	<i>21 462</i>	<i>21 495</i>	<i>21 513</i>	<i>21 513</i>
<i>Inkl. inntektsutjevningen</i>								
Innbyggertilskudd, 1000 kr	15 666	16 730	31 409	35 256	36 229	36 283	36 314	36 314
Endring i %		6,8 %	87,7 %	12,2 %	2,8 %	0,2 %	0,1 %	0,0 %

De tallene som illustreres over kun veiledende som en illustrasjon av endringen i de flate innbyggertilskuddet!!!

Som ser fremgår av arket Rammme2011 er innbyggertilskuddet beregnet som "restsummen" når alle andre ordninger har fått sitt.

Det skjer også en endring av UB (utgiftsutjevningens behovet) som påvirker +/- utslag ved utgiftsutjevningen.

MASFJORDEN kommune

Beregning av utgiftsbehov - tillegg/trekk i kroner for å **2013**
(utgiftsutjevnedede tilskudd) faste år 2012-priser

	HELE LANDET		MASFJORDEN			Bruk av folketall 1.7.12	
	Vekt	Antall	Antall	Utgifts- behovs- indeks	Pst. utslag	Tillegg/ fradrag i utgiftsutj	
						kr per innb	1000 kr
0-2 år	0,0081	186 568	49	0,7706	-0,19 %	-81	-137
3-5 år	0,0924	183 498	52	0,8315	-1,56 %	-682	-1 152
6-15 år	0,2864	616 025	221	1,0526	1,51 %	660	1 115
16-22 år	0,0205	457 603	177	1,1349	0,28 %	121	205
23-66 år	0,0922	2 862 348	858	0,8795	-1,11 %	-487	-822
0-17 år	0,0022	1 115 009	372	0,9789	0,00 %	-2	-3
18-49 år	0,0056	2 168 542	593	0,8024	-0,11 %	-48	-82
50-66 år	0,0069	1 022 491	392	1,1249	0,09 %	38	64
67-79 år	0,0502	424 650	207	1,4303	2,16 %	946	1 598
80-89 år	0,0715	183 123	100	1,6023	4,31 %	1 887	3 185
over 90 år	0,0459	39 008	24	1,8053	3,70 %	1 619	2 734
Basistillegg	0,0226	429	1	6,8395	13,20 %	5 782	9 761
Sone	0,0129	19 696 570	28 439	4,2365	4,18 %	1 829	3 088
Nabo	0,0129	8 879 642	12 805	4,2311	4,17 %	1 826	3 083
Landbrukskriterium	0,0030	1	0	3,6831	0,80 %	353	595
Invandrere 6-15 år ekskl Skandi	0,0083	33 446	4	0,3509	-0,54 %	-236	-398
Norskfødte med innv foreld 6-15 år ekskl Skand	0,0009	34 656	0	-	-0,09 %	-39	-67
Flytninger uten integreringstilsk	0,0039	117 462	2	0,0500	-0,37 %	-162	-274
Dødlighet	0,0444	31 906	10	0,9196	-0,36 %	-156	-264
Barn 0-15 med enslige forsørger	0,0112	156 758	47	0,8797	-0,13 %	-59	-100
Fattige	0,0060	190 395	19	0,2928	-0,42 %	-186	-314
Uføre 18-49 år	0,0038	67 396	10	0,4354	-0,21 %	-94	-159
Opphopningsindeks	0,0115	185	0	0,0754	-1,06 %	-466	-786
Urbanitetskriterium	0,0148	41 821 020	7 377	0,5176	-0,71 %	-313	-528
PU over 16 år	0,0445	17 047	3	0,5164	-2,15 %	-943	-1 592
Ikke-gifte 67 år og over	0,0422	304 268	139	1,3404	1,44 %	629	1 062
Barn 1-2 år uten kontantstøtte	0,0570	90 919	35	1,1444	0,82 %	361	609
Innbyggere med høyere utdannin	0,0182	1 029 898	203	0,5783	-0,77 %	-336	-568
1 Kostnadsindeks	1,000			1,26841	26,84 %	11 761	19 852

Utfordringar for kommunane

Kommunane står overfor fleire større utfordringar som i stor grad har samanheng med samfunnsutviklinga, for eksempel fleire og meir kompliserte saker innan barnevernet. Kommunane får i aukande grad utfordringar knytt til befolkningsutviklinga, særleg med omsyn til at det blir fleire eldre og derav eit behov for å yte meir omfattande omsorgstenester.

Nokre sentrale forhold som ikkje er ein del av Kommuneproposisjonen frå regjeringa, er;

- Pensjon
- Momskompensasjon
- Gjeldsnivå
- renteutviklinga

Pensjon

Pensjonsutgiftene har vore aukande dei siste åra bl.a. på grunn av lengre levetid i befolkninga. Frå og med 2002 blei det innført nye rekneskapsreglar for pensjon kor det blei gitt høve til å inntektsføre eit premieavvik når pensjonsinnbetalinga frå kommunen til pensjonsselskapet er større enn berekna pensjonsutgift.

Kommunane har kunne velje om ein vil utgiftsføre dette premieavviket i det neste året i sin heilskap eller fordele denne utgifta rekneskapsmessig dei neste 15 årene. Vi har valt 15 år. – ordninga vart omlagt frå og med 2012, slik at denne ordninga er endra frå 15 til 10 år, og dermed aukar amortiseringsaviket betydeleg frå 2013.

Dette har ført til at ein har akkumulert store premieavvik som må utgiftsførast over tid. Dette fører også til eit avvik mellom rekneskap og likviditen. På denne bakgrunn vil det i aukande grad bli nødvendig å utgiftsføre premieavvik frå tidlegare år.

Oversikt premieavvik

Inntektsført premieavvik

Kto 2 1941 010	Gjenstående	Akk. amortisert	Opprinnelig	Amortisert →										
				2002	2003	2004	2005	2006	2007	2008	2009	2010	2011	
KLP 2002	871 116	-1 306 674	2 177 790		-145 186	-145 186	-145 186	-145 186	-145 186	-145 186	-145 186	-145 186	-145 186	-145 186
SPK 2003	148 493	-169 707	318 200			-21 213	-21 213	-21 213	-21 213	-21 213	-21 213	-21 213	-21 213	-21 213
KLP 2004	55 215	-48 313	103 528				-6 902	-6 902	-6 902	-6 902	-6 902	-6 902	-6 902	-6 902
SPK 2004	112 373	-98 327	210 700				-14 047	-14 047	-14 047	-14 047	-14 047	-14 047	-14 047	-14 047
SPK 2005	191 825	-127 883	319 708					-21 314	-21 314	-21 314	-21 314	-21 314	-21 314	-21 314
KLP 2006	55 397	-27 699	83 096						-5 540	-5 540	-5 540	-5 540	-5 540	-5 540
SPK 2006	78 830	-39 415	118 245							-7 883	-7 883	-7 883	-7 883	-7 883
KLP 2007	709 086	-257 849	966 935								-64 462	-64 462	-64 462	-64 462
KLP 2008	2 014 842	-503 711	2 518 553									-167 904	-167 904	-167 904
KLP 2009	290 695	-44 722	335 417										-22 361	-22 361
KLP 2010	1 246 854	-89 061	1 335 915											-89 061
SPK 2010	7 696	-550	8 246											-550
KLP 2011	436 200	-	436 200											-
Kto: 2 1914 010 AAG 14,1%	6 218 623	-2 713 910	8 932 533	-	-145 186	-166 399	-187 348	-208 662	-222 084	-286 547	-454 450	-476 811	-566 422	876 826

Utgiftsført premieavvik

Kto 2 3941 010	Gjenstående	Akk. amortisert	Opprinnelig	Amortisert →										
				2002	2003	2004	2005	2006	2007	2008	2009	2010	2011	
SPK 2002	-60 400	90 600	-151 000		10 067	10 067	10 067	10 067	10 067	10 067	10 067	10 067	10 067	10 067
KLP 2003	-29 867	34 133	-64 000			4 267	4 267	4 267	4 267	4 267	4 267	4 267	4 267	4 267
KLP 2005	-833 786	555 858	-1 389 644				92 643	92 643	92 643	92 643	92 643	92 643	92 643	92 643
SPK 2007	-174 914	63 605	-238 519							15 901	15 901	15 901	15 901	15 901
SPK 2008	-277 037	69 259	-346 296								23 086	23 086	23 086	23 086
SPK 2009	-84 224	12 958	-97 182									6 479	6 479	6 479
SPK 2011	-594 582	-	-594 582											-
Kto: 2 3914 010 AAG 14,1%	-2 054 810	826 413	-2 881 223	-	10 067	14 333	14 333	106 976	106 976	122 878	145 964	152 443	152 443	-289 728

Netto premieavvik 4 163 813

Kto: 2 3914 010 AAG 14,1% 587 098

Masfjorden kommune har sett av i alt 6,2 mill.kr. pr. 31.12.2011 som pensjonsfond under balansekonto 2.5600.100 knytt til pensjonsmidlar og det faktum at kommunane skyver framfor seg store deler av pensjonskostnaden, til dekking av premieavvik og eigenkapitalinnskott KLP – og har difor reservar til å dekke denne utfordringa.

Momskompensasjonsordninga

Ordninga med momskompensasjon er lagt om frå og med 2010 ved at 1/5 av momskompensasjonen frå investeringar skal overføres frå driftsrekneskapen til investeringsrekneskapen. Overføring skal trappast opp dei neste åra med 1/5 årleg. Frå og med 2014 skal som kjent heile kompensasjonen frå investeringar bli inntektsført direkte i investeringsrekneskapen. I overgangsperioden 2010 - 2013 er driftsfinansieringa av investeringane i samsvar med opptrappingsplanen pålagt, det vil seie at den må gjennomførast sjølv om kommunen skulle ha rekneskapsmessig underskot. Den planlagde omlegginga vil bidra til ein sunnare økonomiforvaltning med lågare låneopptak. Samtidig er dette ein innstramming driftsmessig dei første åra, når ein mindre del av momskompensasjonen kan disponerast i driftsrekneskapen. Mange kommunar har hatt eit høgt investeringsnivå dei siste åra, og det er derfor blitt inntektsført betydeleg momskompensasjon i driftsrekneskapen. Overgangen for Masfjorden sin del blir ikkje stor, då vi har praktisert 100% tilbakeføring av momskompensasjon som ein får på investeringane, frå driftsrekneskapen til investeringsrekneskapen. Dei fleste kommunar ville ha inntektsført dette i drift utan overføring til investeringsrekneskapen, og heller lånefinansiert investeringa – og dermed indirekte lånefinansiert drifta. For dei kommunane som har praktisert den siste løysinga, vil få betydelege utfordringar med omlegging av momskompensasjon investeringar.

Gjeldssituasjonen

Kommunane sin lånegjeld har auka mykje samla sett dei seinare åra. Gjeldsnivået er no høgt, også når ein vurderer det i forhold til inntektene. Det er grunn til bekymring om denne utviklinga fortsetter dei neste åra slik at gjeldsbelastninga aukar ytterlegare. Sjølv om kommunane kan betene gjeldsforpliktingane, fører eit høgt gjeldsnivå til at ein større del av inntektene blir bundet opp i renter og avdrag istadenfor å bli nytta til direkte tenesteyting for innbyggjarane. Ein del av gjelda er heilt eller delvis sjølvfinansierende, for eksempel gjennom avgifter eller statleg rentekompensasjon.

Rentenivå

Noverande rentenivå er spesielt lågt, sett i eit lengre tidsperspektiv. Sjølv om det er ein politisk målsetning at rentenivået fortsatt skal være lågt, må det over tid forventast eit høgare rentenivå. Kommunane er sårbare om eit fortsatt lågt rentenivå er nødvendig for å oppretthalde den økonomiske handlefridomen. Det noverande låge rentenivået må sjåast i samanheng med finanskrisa og behovet for å stimulere den økonomiske aktiviteten.

Gjeldande økonomiplan legg til grunn følgjande driftsrammer for årsbudsjett 2013, og påfølgjande år.

Budsjettskjema 1B

	Budsjett 2012	Ramme 2013	Ramme 2014	Ramme 2015
Fordelt til;				
Folkevalte organ:	1 953 500	2 000 000	2 050 000	2 101 200
Administrasjon:	12 311 300	12 742 200	13 060 700	13 387 200
Barnehage:	11 353 700	11 751 000	12 044 700	12 345 800
Skule:	36 226 700	37 494 600	38 431 900	39 392 600
Helse:	8 337 500	8 629 300	8 845 000	9 066 100
Sosial- og barnevern:	6 616 000	6 847 500	7 018 600	7 194 000
Pleie- og omsorg	37 152 100	38 452 400	39 413 700	40 399 000
Kultur:	5 560 500	5 755 000	5 898 800	6 046 200
Kyrkja:	3 348 200	3 465 300	3 551 900	3 640 600
Teknisk:	6 621 700	6 853 420	7 024 700	7 200 300
Andre tenestoområder:	-13 760 700	-11 665 719	-12 017 001	-12 344 401
Summert;	115 720 500	122 325 001	125 323 000	128 428 600

VURDERING

Rammesaka har som hovudfokus å seie noko om kommunen sitt inntektsgrunnlag kommande budsjettår og økonomiplanperiode, og fordele desse midlane mellom rammeområda slik at ein får mest og best mogleg tenesteproduksjon ut av midlar til rådvelde – og vere det styringsdokument administrasjon legg detaljbudsjett etter.

Kommunale inntekter - vurderingar kring budsjetttramme år 2011

Finansiering – inntektsgrunnlaget for driftsbudsjett 2013/økonomiplan 2013-16 → skjema 1A

Frie inntekter = summen av (1) Skatt på inntekt og formue og (2) Rammetilskot, og ut i frå KS prognosemodell oppdatert etter kommuneproposisjonen 2013 tilseier følgjande inntektsutvikling i kommunen – (NB! Basert på folketal i kommunen pr. 1.1.2012, slik at her vert det endringar med tal pr. 1.7.2012 og 1.1.2013)

MASFJORDEN	InnqanglA1	2009	2010	2011	2012	2013	2014	2015	2016
MASFJORDEN	1266								
<i>faste år 2012-priser for årene 2012 - 2016</i>							PROGNOSE		
1000 kr		2009	2010	2011	2012	2013	2014	2015	2016
Innbyggertilskudd (likt beløp pr innb)		15 672	16 730	31 409	35 256	36 229	36 283	36 314	36 314
Utgiftsutjevning		16 991	19 400	17 302	19 977	20 374	20 389	20 397	20 405
Overgangsordninger (INGAR fra 2009)		-100	-41	539	-117	-	-	-	-
Saker særskilt ford (fysioterapi/kvalifiseringsprog)		178	227	430	259	259	259	259	259
Nord-Norge-tilskudd/Namdalsstilskudd		-	-	-	-	-	-	-	-
Hovedstadstilskudd (fra 2011 storbytilskudd)		-	-	-	-	-	-	-	-
Småkommunetilskudd		5 535	5 707	4 839	4 996	4 996	4 996	4 996	4 996
Distriktstilskudd Sør-Norge		-	-	-	-	-	-	-	-
Inndelingstilskudd/trekk Namnestad/Ullensaker		-	-	-	-	-	-	-	-
Veksttilskudd		-	-	-	-	-	-	-	-
Ordinært skjønn inkl bortfall av dif.arb.avg.		1 004	539	-	-	-	-	-	-
herav gradvis bortfall av dif.arbeidsgiveravgift		-	-	-	-	-	-	-	-
Skjønn til skattesvake kom i Sør-Norge (2009)		-	-	-	-	-	-	-	-
Skjønn - tap endringer av inntektsystemet		-	-	100	100	100	100	100	100
Justert skjønn momscomp 08		-	-	-	-	-	-	-	-
Kompensasjon Samhandlingsreformen		-	-	-	-	-	-	-	-
Ekstra skjønn tildelt av KR D		-	-	-	-	-	-	-	-
Ekstra skjønn tildelt av KR D desember 2011		-	-	-	-	-	-	-	-
Feil inntektsutj 2007/Komp Fysioterapeutmidler 09		21	-	-	-	-	-	-	-
Tiltakspakken 2009/1 mrd mer frie inntekter 2010 med mer		903	478	-	-	-	-	-	-
RNB2009 / RNB2010 / Prop 59S / RNB2011		414	3	35	53	-	-	-	-
Sum rammetilsk uten inntektsutj		40 618	43 043	54 654	60 524	61 957	62 027	62 066	62 074
"Bykjetrekke" (anslag etter 2010)		-2	-1	-2	-	-	-	-	-
Netto inntektsutjevning		-4 532	-4 569	-4 028	-4 348	-4 426	-4 426	-4 426	-4 426
Sum rammetilskudd		36 084	38 474	50 624	56 176	57 531	57 600	57 639	57 648
Rammetilskudd - endring i %			6,6	31,6	11,0	2,4	0,1	0,1	0,0
Skatt på formue og inntekt		44 508	45 961	43 827	45 946	46 770	46 770	46 770	46 770
Skatteinntekter - endring i %			3,3	-4,6	4,83	1,79	-	-	-
Andre skatteinntekter (eiendomsskatt)		-	-	-	-	-	-	-	-
Sum skatt og rammetilskudd (avrundet)		80 592	84 435	94 451	102 100	104 300	104 400	104 400	104 400
<small>(avrundet totalsum ut fra at skatt kun er et anslag)</small>									

Ved 3% årleg prisstigning:

Sum frie inntekter					107.500	110.700	114.000	117.400
--------------------	--	--	--	--	---------	---------	---------	---------

Andre inntekter

Kommunale inntekter – brukarbetaling som kommunale avgifter, gebyr, betalingssatsar, øyremerka tilskot etc. vert innarbeidd i dei einsskilte driftseining sitt budsjett og ein legg til grunn samme auken her som i det generelle prisvekst lagt inn i statsbudsjettet/revidert statsbudsjett – 3%.

Eigedomsskatt

Frå og med 2001 gjorde Stortinget vedtak om innføring av § 8 i eigedomsskattelova for kraftføretak. Iverksetjing av § 8 i eigedomsskattelova medførte at Masfjorden kommune fekk eit inntektstap første år med 1,5 million kroner eller om lag 16% av eigedomsskatten sett i høve til 2000. Sum eigedomsskatt 8,1 mill.kr. Utvikling siste åra har endra seg frå at ein vart fanga opp av lågaste verdi ved verdsetjing av kraftproduksjonsanlegg 0,95 kr. per KWh til at ein no har nådd maksgrensa. I samband med Kommunestyremøte 31.5.2012 vart det opplyst frå BKK si side at kommunen taper store beløp på makstaket. Maksgrensa er og stadfesta nådd, jf. dokumentasjon frå sentralskattekontoret for storbedrifter. Tilrår at vi legg eigedomsskatten for 2013 på 22 mill.kr., og flatt elles i økonomiplanperioden og at ein aktiv arbeidar vidare for oppheving av makstaket.

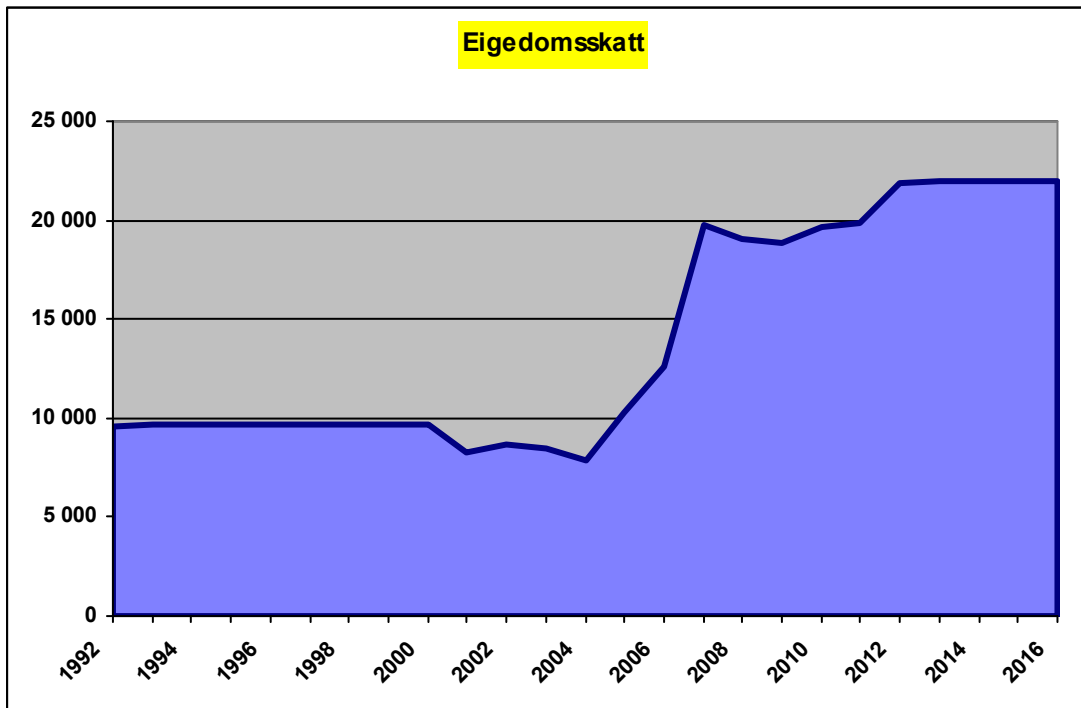

Kommunen har og høve til å utvida ordninga, og sikre kommunen meirinntekter utover det som eg lagt til grunn.

Konsesjonskraft

Kommunen har krav på konsesjonskraftinntekter som ei erstatning for å stille naturressursar til disposisjon for kraftutbygging. Inntil 10% av kraftmengda går som konsesjonskraft til utbyggingskommunen. Kommunen sitt uttak kan imidlertid ikkje overstige behovet for alminneleg forsyning i kommunen. Kommunen har teke ut 30 GWh over fleire år, medan forbruket har vore på midten av 20 talet. Etter semje med fylkeskommunen, tek Masfjorden ut 35 GWh for 2012. Fylket gjer frå 2008 krav på uttak av all kraft utover det som er kommunen sin alminneleg forsyning. Dersom forbruket i kommunen i åra framover vert mindre enn 35 GWh gjer fylket krav på eit finansielt etteroppgjær. På den andre sida vil kommunen ha krav på eit finansielt etteroppgjær om forbruket aukar i kommunen.

Konsesjonskrafta er ei variabel inntekt, med nær 10 mill.kr. i 2009, og garantipris på litt over 5 mill.kr. for 2010. garantipris på ca. 9 mill.kr. i 2012 og budsjettert med 10 mill.kr. Utviklinga i kraftmarknaden/kraftprisen avgjer kva pris ein oppnår i økonomiplanperioden. Legg til grunn 5 mill.kr. i rammesaka (heile planperioden 2013-16), men då med fare for redusert kraftpris som kan gje mindre inntekt + volum (at ein reelt brukar 32 GWh), og ein er veldig sårbar ved varig reduksjon i kraftprisen som følgje av finanskrisa og økonomisk nedgangstider.

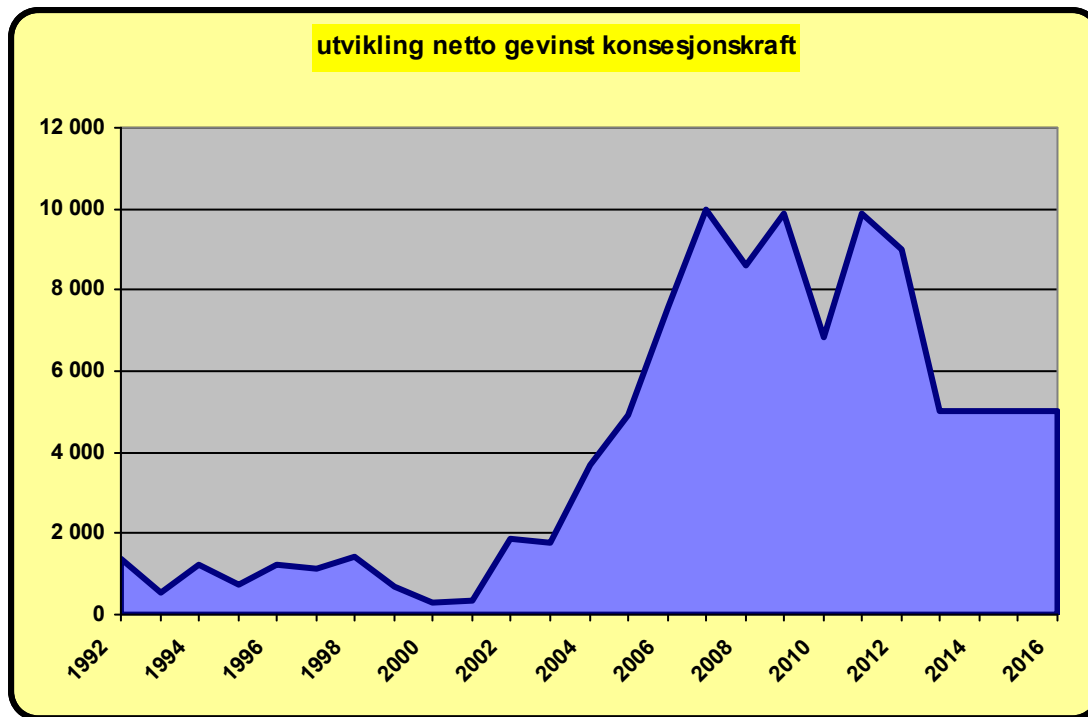

Andre statlege tilskot

Det vert gjeve ein del statlege tilskot, Siktemålet til regjeringa er at øyremerka tilskot skal vere minimal – 4%.

Finansinntekter og finansutgifter

Finansinntekter

Finansinntekter er summen av rente bankinnskot, plasserte fondsmidlar, utbytte, rente- og avdrag på utlån av næringslån og startlån (etableringslån). Avkastning fondsmidlar var vore til dels svært høg ein del år (sett i høve til plasserte midlar, dårleg 2008 og 2011 ? Låg rente kommande år, gir liten avkastning midlar plassert i bank. – samla sett legg ein til grunn 1,0 mill.kr. i finansinntekter i perioden 2013-16.

Rente- og avdrag

Masfjorden kommune hadde pr. 31.12.2011 ei samla lånegjeld på 74,3 mill.kr, og ein legg til grunn følgjande øvre ramme for låneopptak i økonomiplanperioden tilsvarande det ein betalar ned i avdrag årleg;

Låneopptak 2012:	kr. 4.600.000 (inkl. startlån)
Låneopptak 2013:	kr. 4.300.000 (utan startlån)
Låneopptak 2014:	kr. 4.300.000
Låneopptak 2015:	kr. 4.300.000
Låneopptak 2016:	kr. 4.300.000

noko som inneber at lånegjelda vil bli uendra med 74,3 mill.kr. ved utløpet av økonomiplanperioden.

Ein legg til grunn rente på 2,5 % på innlån i økonomiplanperioden.

Ein legg vidare til grunn følgjande rente- og avdrag i driftsbudsjetta og økonomiplanperioden 2013-2016 (tal i heile 1000);

	År 2013	2014	2015	2016
Rente	2 000	2 000	2 000	2 000
Avdrag	4 300	4 300	4 300	4 300

Avsetjinga og bruk av avsetjinga

Ein legg til grunn at netto sum avsetjinga og bruk av avsetjinga går i balanse og ikkje får nokon netto verknad for drifta i økonomiplanperioden.

Budsjettskjema 1A

	Budsjett 2012	Ramme 2013	Ramme 2014	Ramme 2015	Ramme 2016
FRIE DISPONIBLE INNTEKTER					
Skatt på inntekt og formue	-46 100 000	-48 800 000	-50 264 000	-51 771 900	-53 325 000
Ordinært rammetilskudd	-55 900 000	-58 700 000	-60 461 000	-62 274 800	-64 143 000
Eigedomsskatt	-20 000 000	-22 000 000	-22 000 000	-22 000 000	-22 000 000
Andre direkte eller indirekte skatter	-2 360 000	-2 500 000	-2 500 000	-2 500 000	-2 500 000
Andre generelle statstilskudd	0	0	0	0	0
Sum frie disponible inntekter	-124 360 000	-132 000 000	-135 225 000	-138 546 700	-141 968 000
FINANSINNTEKTER-/UTGIFTER					
Renteinntekter og utbytte	-1 962 500	-1 000 000	-1 000 000	-1 000 000	-1 000 000
Renteutgifter, provisjoner og andre finansutgifter	2 500 000	2 000 000	2 000 000	2 000 000	2 000 000
Avdrag på lån	4 300 000	4 300 000	4 300 000	4 300 000	4 300 000
Netto finansinntekter/-utgifter	4 837 500	5 300 000	5 300 000	5 300 000	5 300 000
AVSETNINGER OG BRUK AV AVSETNINGER					
Til dekning av tidligere års regnskapsmessige	0	0	0	0	0
Til ubundne avsetninger	4 730 000	2 500 000	2 500 000	2 500 000	2 500 000
Til bundne avsetninger	0	0	0	0	0
Bruk av tidligere års regnskapsmessige mindreforbruk	0	0	0	0	0
Bruk av ubundne avsetninger	-2 138 000	-2 500 000	-2 500 000	-2 500 000	-2 500 000
Bruk av bundne avsetninger	-400 000	0	0	0	0
Netto avsetninger	2 192 000	0	0	0	0
FORDELING					
Overført til investeringsregnskapet	1 610 000	800 000	800 000	800 000	800 000
Til fordeling drift	-115 720 500	-125 900 000	-129 125 000	-132 446 700	-135 868 000
Sum fordelt til drift (fra skjema 1B)	115 720 500	125 900 000	129 125 000	132 446 700	135 868 000
Merforbruk/mindreforbruk = 0	0	0	0	0	0

Føresetnader – utgiftsforhold for driftsbudsjett 2013/økonomiplan 2013-16 → skjema 1B

Sjå innspel/uttale frå enkelte driftseiningar under uttale. + 1.tertialrapport/budsjettrevisjon 2012. utvikling kraftpris – reduserte inntekter. Ut i frå dei behov som er melde inn har ein gjort ei fordeling for rammeområda kopla til forventa inntektsgrunnlag.

Felles for alle rammeområda

Lønskostnader

Tariff/lønsoppgjeret pr. 1.5.2012 ikkje avklart → streik (som nettopp et avslutta). Ramme på 4,07%. KS legg opp til eit moderat oppgjer framover.

Ein legg til grunn eit forsiktig lønsvekst for 2013 på 3,5 %.

Pensjonskostnader

Legg til grunn satsar frå 2012 budsjettet (netto 13% - brutto 15%), til tross for at premiane er høgare, vil ordninga med premieavvik / pensjonsforskrifta medføre at dette er tilstrekkeleg avsetjing. Ein har elles fondsreservar innan dette område. Ein må auka budsjettet for amortiseringsavvik – inntektsførte premieavvik skal dekkast inn over 10 år, slik at her kjem ein auka kostnad årleg framover.

Arbeidsgjevaravgift

Ein legg til grunn avgift i tråd med sone 2, dvs. 10,6% arb.gj.avgift for alle tilsette i Masfjorden kommune.

Prisvekst

Legg til grunn ein generell prisvekst på 3%

Budsjettskjema 1B

	Budsjett 2012	Ramme 2013	Ramme 2014	Ramme 2015	Ramme 2016
Fordelt til;					
Folkevalte organ:	1 953 500	2 300 000	2 360 000	2 419 000	2 479 500
Administrasjon:	12 311 300	12 750 000	13 100 000	13 427 500	13 763 200
Barnehage:	11 353 700	12 000 000	12 300 000	12 607 500	12 922 700
Skule:	36 226 700	36 500 000	37 412 000	38 347 300	39 305 900
Helse:	8 337 500	10 000 000	10 250 000	10 506 300	10 768 900
Sosial- og barnevern:	6 616 000	5 900 000	6 050 000	6 201 300	6 356 200
Pleie- og omsorg	37 152 100	38 450 000	39 500 000	40 487 500	41 499 600
Kultur:	5 560 500	5 750 000	5 897 000	6 044 400	6 195 400
Kyrkja:	3 348 200	3 400 000	3 490 000	3 577 200	3 666 500
Teknisk:	6 621 700	6 850 000	7 026 000	7 201 600	7 381 600
Andre tenestoområder:	-13 760 700	-8 000 000	-8 260 000	-8 372 900	-8 471 498
Summert;	115 720 500	125 900 000	129 125 000	132 446 700	135 868 000

Investeringa 2013-16

Viser til økonomiplan 2012-15, investeringsplanen for 2013 – 16 må oppdaterast og utarbeidast som grunnlag for utarbeiding av detaljbudsjettet.

Investeringsbudsjett 2012-2016

Oversikta under viser oppstart nye tiltak.

Fullføring av iverksette prosjekt eller prosjekt med budsjettvedtak tidlegare fram til og med budsjett 2011 kjem i tillegg

Alle tal i heile 1000 & nettobudsjett (eksl.mva)

Prosjekt	Totalsum	Kostnad og finansiering 2012				Kostnad og finansiering 2013				Kostnad og finansiering 2014				Kostnad og finansiering 2015			
		Budsjett	Fond/EK	Tilskot	Lån	Budsjett	Fond	Tilskot	Lån	Budsjett	Fond	Tilskot	Lån	Budsjett	Fond	Tilskot	Lån
IKT/felles	2 000	500	300		200	500	0		500	500	0		500	500	0		500
Opprusting komm.bygg	7 000	3 000	1 200	500	1 300	2 000	500		1 500	2 000	200		1 800	2 000	200	0	1 800
Kommunale vegar	2 620	660	160		500	630	120		500	580	80		500	750	0	0	750
Vassforsyning	6 875	625	225	0	400	5 000	1 500	2 500	1 000	1 000	0		1 000	250	0	0	250
Avlaup	700	200	0		200	0	0		0	500	0		500	0	0	0	0
Brann, utstyr & bilar	1 875	1 875	375	0	1 500	0	0	0	0	0	0	0	0	0	0	0	0
Bustadfelt	2 250	750	750	0	0	500	500	0	0	500	500	0	0	500	500	0	0
Grunnerverv næring/servic	800	0	0	0	0	800	0	0	800								
Sum investeringar	24 120	7 610	3 010	500	4 100	9 430	2 620	2 500	4 300	5 080	780	0	4 300	4 000	700	0	3 300

litt info.prosjekt;

IKT;

Løpande investeringsbehov - pott lagt samla under IKT felles, men midlar kan gå til IKT skule og eigenfinansieringsdel rest utbygging breiband

Kommunale bygg;

Storsatsing på oppgradere kommunale bygg jf. handlingsplan

Vatn & avlaup (VA);

Til dels store prosjekt på gong - netttotal i investeringsplan, på ein skilde prosjekt stor del anleggsbidrag frå eksterne

Bustadfelt/foremål;

Det er lagt opp til kommunal medverkand private bustadfelt, kor etableringstilskot vert nytta til veg & VA tiltak - finansiert med bruk av kraftfondet

Andre utgiftspostar investeringsbudsjettet;

KLP eigenkap.innskot	1 100	350	350		500	250	250		500	250	250		500	250	250		500
Utlån - startlån	2 000	500			500	500			500	500			500	500	0		500
Sum investeringar	3 100	850	350	0	500 0	750	250	0	500 0	750	250	0	500 0	750	250	0	500

Sum finansieringsbehov

8 460

10 180

5 830

4 750

EK-innskot KLP;

Siste år har KLP krevd inn årlege eigenkapitaltilskot, som ein tilrår vert finansiert med avsette midlar til pensjon i tidlegare års rekneskap - dvs. bruk av fond

startlån - utlån;

opptak av lån via Husbanken til vidareformidling, opptak med 2,5 mill.kr. i 2011

KONKLUSJON

Ein har i rammesaka hatt fokus på framtidig inntektsgrunnlag – usikre forhold er knytt til

- folketalsutviklinga,
- endring i kriteriedata og endringar i inntektssystemet frå og med 2011,
- kraftprisen og reduserte inntekter på dette området som kan få store konsekvensar for den økonomiske ramma kommande år og for heile økonomiplanperioden.

Rådmannen utarbeidar balansert budsjett 2013 og økonomiplan 2013-16 ut i frå gitte føresetnader i denne saka til utgangen av oktober 2012.

MASFJORDEN KOMMUNE

Sakspapir

SAKSGANG			
Politisk organ	Møtedato	Saksnr	Sakshands.
Formannskapet	12.06.2012	057/12	Svein Helge Hofslundsengen
Kommunestyret	21.06.2012	062/12	Svein Helge Hofslundsengen

Arkiv: N-304	Arkivsaknr.: 10/190
--------------	---------------------

SAK 062/12 - HØYRINGSUTTALE NOU 2012:6

ARBEIDSRETTA TILTAK

Rådmannen sitt framlegg til vedtak:

Som eigar av vekstbedrifta Einekavane A/S har Masfjorden kommune gjennom 8 år bygd opp eit godt verkemiddelapparat for målgrupper NOU omhandlar. Einekavane A/S er ei lita bedrift med berre 8 VTA plassar. Sidan starten har vi bygt opp eit breitt og godt tilbod av arbeidsoppdrag som er tilpassa den enkelte si yteevne. Vi har flinke og motiverte arbeidsleiarar som ser den enkelte kvar dag. Bedrifta har også eit godt samarbeid med kommunen sitt hjelpeapparat (heimeteneste, psykiatriteneste), noko som er viktig for å få eit godt og heilskapleg tilbod. Dette fungerer godt i dag.

Den kommunale eigarskapen er etter vår meining ein styrkje for attføringsarbeidet og sikrar langsiktigheit, stabilitet og ansvarleggjering overfor bedrifta. Våre eigarrepresentantar i styret bedreg med viktig lokalkunnskap, helsefagleg kompetanse og tverrfagleg tenking, som er avgjerande for å skape gode løysingar for våre innbyggjarar med redusert arbeidsevne. Denne kunnskapen vert best ivaretatt i modell 1, gjennom vidareutvikling av dagens system, basert på eit tett samarbeid mellom kommunane, Nav som bestillar og tiltaksbedrifta som leverandør.

Vi ser likevel at dette systemet har forbetningspotensiale. Mellom anna er det behov for meir heilskapleg attføringsløp, utan uhensiktsmessige tidsavbrot. I dag er ventetida for å kome inn i eit tiltak for yrkesretta attføring generelt for lang. Dette er uheldig, då det medfører tap av motivasjon for den enkelte og i mange tilfelle fell brukarane ut frå ei positiv utvikling. I denne samanheng er modell 1 si dreining frå aktivitetsretta til individretta tiltak eit viktig steg i rett retning, då dette vil gje meir fleksible løysingar tilpassa den enkelte.

Vi støttar og krava i modell 1 om mellom anna oppdatert metodikk og kompetanse hos tiltaksbedriftene og krav til endringsprosessar hos brukar. I tillegg blir det tatt til orde for å stille krav til ordinært arbeidsliv om å styrkje sin inkluderingskompetanse. Vi meiner dette til saman vil styrkje tilbodet til målgruppene.

Masfjorden kommune støttar eit samla utval i at meir av attføringa skal skje i ordinært arbeidsliv. Vi vil likevel påpeike at attføringsarbeidet framleis må utførast av personar med naudsynt attførings- og inkluderingskompetanse. Vi er svært usikre på om næringslivet er budd på å overta det arbeidet som er foreslått i modell 2, den såkalla arbeidsinkluderingsmodellen.

Etter vårt syn vil modell 2 kunne føre til at dagens vekst- og attføringsbedrifter forsvinn. Saman med bedriftene vil også deira ekspertise i tilrettelagt arbeid og attføring bli borte. Dette er ekspertise som det vil vere svært vanskeleg å samle igjen når det viser seg at teoriane bak modell 2 ikkje stemmer med verkelegheita.

Vi stiller oss også sterkt kritiske til at det er riktig og hensiktsmessig at NAV vert gitt ei utvida rolle i attføringsarbeidet som arrangør av attføringstenester, slik modell 2 føreset. Etter vår meining bør NAV framleis ha rolla som avklarande, kontrollerande og oppfylgjande instans.

Når det gjeld arbeidsmarknadstiltaket Varig tilrettelagt arbeid (VTA) for personar med uførepensjon, er vi glade for at fleirtalet av medlemmane i utvalet går inn for å vidareutvikle denne ordninga. For denne målgruppa opplever vi at det er eit tydeleg udekkka behov, som må møtast med fleire tiltaksplassar.

Konkurransetsetjing

Den eigarskapsmodellen vi har i dag føreset at eit eventuelt overskot skal kome tiltaksdeltakarane og bedriftene til gode. Dette prinsippet bør vidareførast. Attføringsarbeidet er etter vårt syn lite eigna for anbudsutsetjing. Vi fryktar at kvaliteten i arbeidet blir vesentleg redusert dersom dette arbeidet vert overtatt av bedrifter som har bedriftsøkonomisk overskot som fremste føremål. Vi fryktar at eit anbodssystem vil redusere tilbodet til brukarane og då særleg for dei brukarane som har størst bistands- og/eller tilretteleggingsbehov. Med kommunal eigarstruktur sikrar vi vidare eit geografisk likeverdige tilbod til brukarane i distrikta.

Finansiering

uttale som ikkje krev finansiering

Heimel

Høyring NOU 2012:6 Arbeidsretta tiltak, kor departementet ber om uttale, og Kommunestyret som den 31.5.12 ba om at NOU 2012:6 Arbeidsretta tiltak vert lagt fram som sak.

FS-057/12 TILRÅDING TIL KOMMUNESTYRET:

Som eigar av vekstbedrifta Einekavane A/S har Masfjorden kommune gjennom 8 år bygd opp eit godt verkemiddelapparat for målgrupper NOU omhandlar. Einekavane A/S er ei lita bedrift med berre 8 VTA plassar. Sidan starten har vi bygt opp eit breitt og godt tilbod av arbeidsoppdrag som er tilpassa den enkelte si yteevne. Vi har flinke og motiverte arbeidsleiarar som ser den enkelte kvar dag. Bedrifta har også eit godt samarbeid med kommunen sitt hjelpeapparat (heimeteneste, psykiatriteneste), noko som er viktig for å få eit godt og heilskapleg tilbod. Dette fungerer godt i dag.

Den kommunale eigarskapen er etter vår meining ein styrkje for attføringsarbeidet og sikrar langsiktigheit, stabilitet og ansvarleggjing overfor bedrifta. Våre eigarrepresentantar i styret bedreg med viktig lokalkunnskap, helsefagleg kompetanse og tverrfagleg tenking, som er avgjerande for å skape gode løysingar for våre innbyggjarar med redusert arbeidsevne. Denne kunnskapen vert best ivaretatt i modell 1, gjennom vidareutvikling av dagens system, basert på eit tett samarbeid mellom kommunane, Nav som bestillar og tiltaksbedrifta som leverandør.

Vi ser likevel at dette systemet har forbedringspotensiale. Mellom anna er det behov for meir heilskapleg attføringsløp, utan uhensiktsmessige tidsavbrot. I dag er ventetida for å kome inn i eit tiltak for yrkesretta attføring generelt for lang. Dette er uheldig, då det medfører tap av motivasjon for den enkelte og i mange tilfelle fell brukarane ut frå ei positiv utvikling. I denne samanheng er modell 1 si dreining frå aktivitetsretta til individretta tiltak eit viktig steg i rett retning, då dette vil gje meir fleksible løysingar tilpassa den enkelte.

Vi støttar og krava i modell 1 om mellom anna oppdatert metodikk og kompetanse hos tiltaksbedriftene og krav til endringsprosessar hos brukar. I tillegg blir det tatt til orde for å stille krav til ordinært arbeidsliv om å styrkje sin inkluderingskompetanse. Vi meiner dette til saman vil styrkje tilbodet til målgruppene.

Masfjorden kommune støttar eit samla utval i at meir av attføringa skal skje i ordinært arbeidsliv. Vi vil likevel påpeike at attføringsarbeidet framleis må utførast av personar med naudsynt attførings- og inkluderingskompetanse. Vi er svært usikre på om næringslivet er budd på å overta det arbeidet som er foreslått i modell 2, den såkalla arbeidsinkluderingsmodellen. Etter vårt syn vil modell 2 kunne føre til at dagens vekst- og attføringsbedrifter forsvinn. Saman med bedriftene vil også deira ekspertise i tilrettelagt arbeid og attføring bli borte. Dette er ekspertise som det vil vere svært vanskeleg å samle igjen når det viser seg at teoriane bak modell 2 ikkje stemmer med verkelegheita.

Vi stiller oss også sterkt kritiske til at det er riktig og hensiktsmessig at NAV vert gitt ei utvida rolle i attføringsarbeidet som arrangør av attføringstenester, slik modell 2 føreset. Etter vår meining bør NAV framleis ha rolla som avklarande, kontrollerande og oppfylgjande instans.

Når det gjeld arbeidsmarknadstiltaket Varig tilrettelagt arbeid (VTA) for personar med uførepensjon, er vi glade for at fleirtalet av medlemmane i utvalet går inn for å vidareutvikle denne ordninga. For denne målgruppa opplever vi at det er eit tydeleg udekkka behov, som må møtast med fleire tiltaksplassar.

Konkurransenutsetjing

Den eigarskapsmodellen vi har i dag føreset at eit eventuelt overskot skal kome tiltaksdeltakarane og bedriftene til gode. Dette prinsippet bør vidareførast. Attføringsarbeidet er etter vårt syn lite eigna for anbudsutsetjing. Vi fryktar at kvaliteten i arbeidet blir vesentleg redusert dersom dette arbeidet vert overtatt av bedrifter som har bedriftsøkonomisk overskot som fremste føremål. Vi fryktar at eit anbodssystem vil redusere tilbodet til brukarane og då særleg for dei brukarane som har størst bistands- og/eller tilretteleggingsbehov. Med kommunal eigarstruktur sikrar vi vidare eit geografisk likeverdig tilbod til brukarane i distrikta.

Det skjedde i Formannskapet den 12.06.2012:

Rådmannen orienterte og saka vart drøfta. Framlegg til vedtak vart samrøystes vedteke.

KS-062/12 VEDTAK:

Som eigar av vekstbedrifta Einekavane A/S har Masfjorden kommune gjennom 8 år bygd opp eit godt verkemiddelapparat for målgrupper NOU omhandlar. Einekavane A/S er ei lita bedrift med berre 8 VTA plassar. Sidan starten har vi bygt opp eit breitt og godt tilbod av arbeidsoppdrag som er tilpassa den enkelte si yteevne. Vi har flinke og motiverte arbeidsleiarar som ser den enkelte kvar dag. Bedrifta har også eit godt samarbeid med kommunen sitt hjelpeapparat (heimeteneste, psykiatriteneste), noko som er viktig for å få eit godt og heilskapleg tilbod. Dette fungerer godt i dag.

Den kommunale eigarskapen er etter vår meining ein styrkje for attføringsarbeidet og sikrar langsiktighet, stabilitet og ansvarleggjering overfor bedrifta. Våre eigarrepresentantar i styret bedreg med viktig lokalkunnskap, helsefagleg kompetanse og tverrfagleg tenking, som er avgjerande for å skape gode løysingar for våre innbyggjarar med redusert arbeidsevne. Denne kunnskapen vert best ivaretatt i modell 1, gjennom vidareutvikling av dagens system, basert på eit tett samarbeid mellom kommunane, Nav som bestillar og tiltaksbedrifta som leverandør.

Vi ser likevel at dette systemet har forbedringspotensiale. Mellom anna er det behov for meir heilskapleg attføringsløp, utan uhensiktsmessige tidsavbrot. I dag er ventetida for å kome inn i eit tiltak for yrkesretta attføring generelt for lang. Dette er uheldig, då det medfører tap av motivasjon for den enkelte og i mange tilfelle fell brukarane ut frå ei positiv utvikling. I denne samanheng er modell 1 si dreining frå aktivitetsretta til individretta tiltak eit viktig steg i rett retning, då dette vil gje meir fleksible løysingar tilpassa den enkelte.

Vi støttar og krava i modell 1 om mellom anna oppdatert metodikk og kompetanse hos tiltaksbedriftene og krav til endringsprosessar hos brukar. I tillegg blir det tatt til orde for å stille krav til ordinært arbeidsliv om å styrkje sin inkluderingskompetanse. Vi meiner dette til saman vil styrkje tilbodet til målgruppene.

Masfjorden kommune støttar eit samla utval i at meir av attføringa skal skje i ordinært arbeidsliv. Vi vil likevel påpeike at attføringsarbeidet framleis må utførast av personar med naudsynt attførings- og inkluderingskompetanse. Vi er svært usikre på om næringslivet er budd på å overta det arbeidet som er foreslått i modell 2, den såkalla arbeidsinkluderingsmodellen. Etter vårt syn vil modell 2 kunne føre til at dagens vekst- og attføringsbedrifter forsvinn. Saman med bedriftene vil også deira ekspertise i tilrettelagt arbeid og attføring bli borte. Dette er ekspertise som det vil vere svært vanskeleg å samle igjen når det viser seg at teoriane bak modell 2 ikkje stemmer med verkelegheita.

Vi stiller oss også sterkt kritiske til at det er riktig og hensiktsmessig at NAV vert gitt ei utvida rolle i attføringsarbeidet som arrangør av attføringstenester, slik modell 2 føreset. Etter vår meining bør NAV framleis ha rolla som avklarande, kontrollerande og oppfylgjande instans.

Når det gjeld arbeidsmarknadstiltaket Varig tilrettelagt arbeid (VTA) for personar med uførepensjon, er vi glade for at fleirtalet av medlemmane i utvalet går inn for å vidareutvikle denne ordninga. For denne målgruppa opplever vi at det er eit tydeleg udekket behov, som må møtast med fleire tiltaksplassar.

Konkurransetsetjing

Den eigarskapsmodellen vi har i dag føreset at eit eventuelt overskot skal kome tiltaksdeltakarane og bedriftene til gode. Dette prinsippet bør vidareførast. Attføringsarbeidet er etter vårt syn lite eigna for anbudsutsetjing. Vi fryktar at kvaliteten i arbeidet blir vesentleg redusert dersom dette arbeidet vert overtatt av bedrifter som har bedriftsøkonomisk overskot som fremste føremål. Vi fryktar at eit anbodssystem vil redusere tilbodet til brukarane og då særleg for dei brukarane som har størst bistands- og/eller tilretteleggingsbehov. Med kommunal eigarstruktur sikrar vi vidare eit geografisk likeverdig tilbod til brukarane i distrikta.

Det skjedde i Kommunestyret den 21.06.2012:

Framlegg til vedtak vart samrøystes vedteke.

SAKSTILFANG:

Nr	T	Brevdato	Avsender/Mottakar	Tittel
1	I	27.05.2010	Einekavane AS	Rekneskap Einekavane 2009
2	I	07.04.2011	Einekavane AS	Arbeid som er utført i staden for drift av symjebasseng
3	I	06.01.2012	Einekavane AS	Invitasjon til formannskapet - møte med Einekavane AS den 21.02.2012
4	I	25.05.2012	Einekavane AS v/Øyvind Kristoffersen	Svar på høyringsuttale NOU 2012:6 Arbeidsretta tiltak

SAKSUTGREIING:

BAKGRUNN

KS sak 51/2012 av den 31.mai

Marit Steinestø, KrF, ber om at skriv 4 svar på Høyring NOU 2012:6 Arbeidsretta tiltak, kjem opp som sak i neste kommunestyremøte. Noko kommunestyre slutta seg til.

Arbeidsdepartementet har oversendt "NOU 2012:6 Arbeidsretta tiltak" på høyring, med frist til 13 juli for å gje uttale til utgreiinga.

HØYRING

NOU 2012: 6

Arbeidsrettede tiltak

Utredning fra utvalg oppnevnt ved kongelig resolusjon 29. januar 2010.

Avgitt til Arbeidsdepartementet 9. februar 2012

UTTALE

Arbeid til alle krev auka innsats - ASVL (organisasjon som Einekavane er tilslutta)

ASVL konstaterer med tilfredsheit at utvalet for arbeidsrettande tiltak (Brofoss – utvalet) klart understrekar behovet for auka innsats i arbeidet med å gje arbeidsmoglegheiter til personar med redusert arbeidsevne. Dette er avgjerande dersom ein ynskjer at alle skal få ta del i arbeidslivet.

ASVL er einige i at det ordinære arbeidslivet i større grad må utnyttast som attføringsarena. Tiltaka må også i større grad bli tilpassa til den enkelte sitt behov, og tiltaksstrukturen må forenklast. Imidlertid er det ein føresetnad at bistanden – også i det ordinære arbeidslivet – blir utført av personar med attførings- og inkluderingskompetanse. I dag er det i hovudsak vekst- og attføringsbedriftene som har denne kompetansen, fundert på mange års bevisst satsing på fagutvikling og kvalitetssikring.

På bakgrunn av dette synes vi det er trist at eit mindretal av utvalet ynskjer å kaste over bord tiltaksbedriftene sin kompetanse og erfaring, og gje seg ut på det som berre kan karakteriserast som eit storstilt eksperiment gjennom utvalet sin modell 2.

For å gje jobbmoglegheit til fleire med redusert arbeidsvane, meiner ASVL at målgruppene er best tent med å behalde kjerna i dagens system, samstundes som ein ny framtidig modell tar opp i seg viktige forbettrings- og utviklingsområde for tiltaksbedriftene. I tillegg bør NAV reindyrke si rolle som avklarande, kontrollerande og oppfølgjande instans. Forutsigbarheit og tett samarbeid mellom partane vil gje betre resultat enn fri konkurranse. Difor er det gledeleg at fleirtalet av utvalet går inn for modellar som sikrar den langsiktigheita og tryggleiken for den enkelte som ligg i ei ordning med førehandsgodkjende aktørar.

ASVL konstaterer også at eit samla utval går inn for å oppretthalde og vidareutvikle ordninga med varig tilrettelagd arbeid (VTA) for personar med særleg store behov. Dette bør skje ved at det både blir fleire VTA – tilbod i ordinært arbeidsliv, og ved å auke talet på VTA – plassar i vekstbedrifter og andre bedrifter i den såkalla skjermma sektor. Gjennom det høge talet personar som i dag blir henvist til dagsenterplass i staden for arbeid, er det etter vårt syn behov for begge delar.

FAKTA

SAMANDRAG AV BROFOSS-RAPPORTEN

DÅ REGJERINGA I JANUAR 2011 SETTE NED UTVALET FOR ARBEIDSRETTANDE TILTAK TOK DET I FØLGJE MANDATET UTGANGSPUNKT I AT ARBEID FOR ALLE ER EIT OVERORDNA MÅL, OG DET FAKTUM AT ALTFOR MANGE STÅR UTANFOR ARBEIDSLIVET. UTVALET SKULLE BL.A. VURDERE VEKST- OG ATTFØRINGSBEDRIFTENE SINE (SÅKALLA SKJERMANDE VERKSEMDER) ROLLER I ARBEIDSMARKNADSPOLITIKKEN, OG SJÅ PÅ ALTERNATIVE MODELLAR FOR KORLEIS BEHOVA TIL MÅLGRUPPENE KAN DEKKAST I FRAMTIDA. VIDARE SKULLE ROLLEFORDELINGA MELLOM TILTAKSBEDRIFTENE, DEIRA EIGARAR, ARBEIDS- OG VELFERDSETATEN OG ANDRE AKTØRAR BLI GJENNOMGÅTT. FORSLAG TIL FORBETRINGAR SKULLE HALDAS INNANFOR EI KOSTNADSNØYTRAL RAMME.

Utvalet greidde ikkje å samle seg om ein modell og leverte i begynnelsen av februar 2012 ei tredelt innstilling.

Usemjå kan veldig kort oppsummerast slik:

Nokre medlemmer i utvalet ynskjer å utvikle dagens ordning med førehandsgodkjende tiltaksbedrifter (modell 1), andre medlemmer ynskjer kun å bruke ordinære bedrifter som arena (modell 2), og nokre ynskjer å opne for fleire enn dagens førehandsgodkjente bedrifter i enkelte tiltak (modell 3).

Samtlege modellar går inn for auka bruk av ordinært arbeidsliv som attføringsarena. Modellane 1 og 3 er einige om å behalde VTA-tiltaket (varig tilrettelagt arbeid) som i dag, med ein auke i tal plassar. Slik ASVL les det går også modell 2 inn for ei vidareføring av VTA.

Modell 1: Individ- retting og førehandsgodkjenning

Denne har størst tilslutning i utvalet (6 medlemmer), og blir støtta av ASVL sin representant i utvalet. Modell 1 har hovudfokus på brukarar med samansette bistandsbehov. Med dette meiner ein ikkje berre utfordringar med sjukdom, skade eller lyte som hindrar arbeidsdeltaking, men at personen slit med å meistre livet sitt i breiare forstand.

Modellen baserer seg på ei vidareutvikling av dagens system med direkte avtalar mellom NAV og førehandsgodkjende tiltaksbedrifter (tidligere tiltaksarrangørar). Hovudgrepet er å flytte innsatsen frå aktivitetsrettande til individrettande tiltak, som tyder at fire av dagens tiltak skal erstattast med to nye tiltak:

- Arbeidsinkluderande tiltak (APS og Avklaring og AB ved behov)
- Kvalifiserande tiltak (AB og KIA)

Dette betyr at ein skal jobbe heilskapleg og også bruke AB når det er behov for det.

Det blir lagt opp til at ordinært arbeidsliv i større grad enn i dag skal brukast som arena i attføringsarbeidet, men det blir understreka at det ikkje alltid er føremålstenleg, spesielt i ein tidleg fase av tiltaka.

Modellen legg opp til ei vidareføring av dagens modell når det gjeld VTA, VTO (varig tilrettelagt arbeid i ordinær verksemd) og TIA (tilrettelagt arbeid i attføringsbedrift). Det skal i større grad vurderast om det er mogleg å bruke ordinært arbeidsliv som arena for attføringa, der det er føremålstenleg.

Modellen opnar for at VTA-tilsette kan tilsettast på prøve i ordinære bedrifter med moglegheit for retrett. Tiltaksbedriftene vil ha ansvar for oppfølging av VTA-tilsette.

Modellen legg ikkje opp til at Arbeids- og velferdsetaten skal utføre attføringstenester for personar med samansette bistandsbehov, men forsterkar etaten si rolle når det gjeld arbeidsavklaring og oppfølging av tiltaksbedriftene.

Modell 2: Arbeidsinkluderingsmodellen

Modell 2 går inn for å satse på ordinært arbeidsliv som framtidens attføringsarena. Modellen har tilslutning frå 5 av utvalet sine medlemmer.

Modellen inneber blant anna:

- Skarpare søkelys på oppfølgingsfunksjonen inn mot ulike typar trenings-, opplærings og arbeidsforhold i det ordinære arbeidslivet
- Vekt på tidleg utplassering i ordinært arbeidsliv
- Styrke inkluderingskompetansen i det ordinære arbeidsliv
- Auke av desse tilboda på bekostning av midlertidige tilbod i skjerma omgjevnader
- Sleppe til fleire aktørar som kan bidra med kraft og kompetanse inn i arbeidslivet og opne for at NAV sjølv kan yte denne typen tenester

Målet er også at ein gjennom eit fleksibelt individuelt tilpassa oppfølgingstilbod, kombinert med andre verkemiddel, vil redusere opplevd arbeidsgjevarrisiko.

Slik ASVL ser det vil modellen bety ein radikal nedtrapping av store delar av skjerma sektor. Modellen legg også opp til at NAV på sikt sjølv overtek det meste av attføringsarbeidet og brukar ordinært arbeidsliv som arena.

Modell 3: Modell for konkurranseutprøving

Innhaldet i modell 3 ligg mellom modell 1 og 2, og har tilslutning frå 3 av utvalets medlemmar.

Modellen legger opp til eitt eksternt tiltak (skal gå føre seg i ordinært arbeidsliv) og eitt internt tiltak (gå føre seg i skjerma sektor).

Det interne tiltaket, som har fått namnet Opplæring og praksis (OoP), er ei samanslåing av APS, Kvalifisering og delvis AB. Tanken er at dagens tre tiltak skal erstattast med eit meir fleksibelt konsept. Med konsept meiner ein metodiske opplegg retta mot bestemte målgrupper. Det nye tiltaket (OoP) blir sett av til førehandsgodkjende tiltaksbedrifter.

Det andre tiltaket, Arbeidspraksis med støtte (AmS), baserer seg på tidleg utplassering i ordinære verksemder (liknar på supported employment). AmS-tiltaket blir sett ut på anbod gjennom avgrensa konkurranse mellom tilbydarane som tilfredsstillar visse kriterier, som skal sikre seriøsitet og kvalitet.

Modell 3 legg opp til at det skal vere ein konkurranse mellom tiltaka AmS og OoP – i motsetnad til modell 2 som har tidleg utplassering i ordinære bedrifter som hovudregel.

Føremålet med konkurransen mellom tiltaka AmS og OoP er å stimulere til betre kvalitet og utvikling.

Desentralisert myndighet og lokal tilpassing er viktige element i modell 3, og det blir forutsatt at fordelinga mellom tiltaka OoP og AmS blir avgjort lokalt. Dette vil seie at konseptet innanfor OoP-tiltaket blir utforma i eit samarbeid mellom Arbeids- og velferdsetaten og tiltaksbedrifta.

Slik ASVL les modell 3 er det stor usikkerheit med tanke på kor mange tiltaksplassar skjerma sektor til ei kvar tid vil ha. Så lenge det ikkje er lagt fram ei tydeleg fordeling av dei to tiltaka på overordna nivå, kan i praksis all attføring gå føre seg i ordinært arbeidsliv, med anbudsutsetting. Modell 3 betyr også at NAV blir ein konkurrent til Vekst og Attføringsbedriftene.

Medlemmane bak modell 3 foreslår å styrke tiltaka VTA og VTO, både når det gjeld tal tiltaksplassar og når det gjeld innhald. Det blir foreslått at desse tiltaka blir skild ut som ein eigen post på statsbudsjettet.

VURDERING

Masfjorden kommune er glad for at Brofoss-utvalet ynskjer å styrkje dei moglegheitene til arbeid personar med redusert arbeidsevne har. Vi er og tilfreds med at utvalet understrekar behovet for å auke innsatsen overfor desse målgruppene. Etter vårt syn er dette heilt naudsynt dersom vi skal lukkast med å få fleire ut i arbeidslivet.

Vi registrerer samstundes at utvalet er delt i si tilråding av framtidig innretting av arbeidsretta tiltak og set fram forslag til tre ulike modellar. På bakgrunn av dette bør det etter vår meining lagast ei stortingsmelding, der Regjeringa klargjer sine preferansar. På denne måten får vi naudsynt grunnlag for å treffe rett beslutning.

Masfjorden kommune støttar modellen som har størst oppslutnad i utvalet, heretter kalla modell 1.

KONKLUSJON

innarbeidd som framlegg til vedtak.

MASFJORDEN KOMMUNE

Sakspapir

SAKSGANG			
Politisk organ	Møtedato	Saksnr	Sakshands.
Formannskapet	12.06.2012	063/12	Svein Helge Hofslundsengen
Kommunestyret	21.06.2012	063/12	Svein Helge Hofslundsengen

Arkiv: N-317	Arkivsaknr.: 11/737
--------------	---------------------

SAK 063/12 - BUSTADPROSJEKT EINEKAVANE PÅ MATRE

RÅDMANNEN SITT FRAMLEGG TIL VEDTAK:

- Masfjorden kommune sluttar seg til bustadprosjekt Einekavane, Matre - med leige av inntil 4 bueiningar, for å sikre at dette prosjektet vert realisert jf. KS 38/11 og 29/12 og godkjenner leige kontrakt.
- 2 av dei 4 bueiningane som kommunen sluttar seg til prosjektet med, vert prøvd selt før realisering av prosjektet, og dermed reduserer ein kommunen sin medverknad i prosjektet.

Finansiering

del av driftsbudsjettet frå 2014

Heimel

Kommunestyresakene 38/11 og 29/12

FS-063/12 TILRÅDING TIL KOMMUNESTYRET:

- Masfjorden kommune sluttar seg til bustadprosjekt Einekavane, Matre - med leige av inntil 4 bueiningar, for å sikre at dette prosjektet vert realisert jf. KS 38/11 og 29/12 og godkjenner leige kontrakt.
- 2 av dei 4 bueiningane som kommunen sluttar seg til prosjektet med, vert prøvd selt før realisering av prosjektet, og dermed reduserer ein kommunen sin medverknad i prosjektet.

Det skjedde i Formannskapet den 12.06.2012:

Rådmannen orienterte og saka vart drøfta. Framlegg til vedtak vart samrøystes vedteke.

KS-063/12 VEDTAK:

- **Masfjorden kommune sluttar seg til bustadprosjekt Einekavane, Matre - med leige av inntil 4 bueiningar, for å sikre at dette prosjektet vert realisert jf. KS 38/11 og 29/12 og godkjenner leigekontrakt.**
- **2 av dei 4 bueiningane som kommunen sluttar seg til prosjektet med, vert prøvd selt før realisering av prosjektet, og dermed reduserer ein kommunen sin medverknad i prosjektet.**

Det skjedde i Kommunestyret den 21.06.2012:

Frode Langhelle, H, fekk permisjon før handsaming av denne saka.

Kjell Løvik kom inn som vara etter at handsaming av saka var starta. Ordførar Karstein Totland orienterte då om at Løvik ikkje kunne vera med i handsaminga av saka sidan den var starta før han tiltrådde møtet.

Det er då 15 personar med under handsaming av denne saka.

Saka vart drøfta.

Arthur Sjursen, Ap, sa at Ap er positiv til prosjektet. Vedtektene for dei kommunale bustadane med 80 % subsidiering også bør gjelda i dette prosjektet.

Vigdis Søvik, Sp, opplyste om at Sp i førre møte sa at dei vil ta denne saka til kontrollutvalet for å sjekka lovlegheita av eit slikt vedtak i høve kommunelova.

Søvik sa at ho etter det har snakka med revisjonen som sa at dei ikkje kunne sjå at dette kom i konflikt med kommunelova, men dei skulle undersøkje dette nærare.

Søvik sa at dette er kostbart for kommunen og med ei leigetid på 20 år og det at kommunen har ikkje bruk for meir enn to husvære medverkar til at Sp vil gå i mot framlegg til vedtak.

Røysting:

Tilrådinga frå formannskapet vart vedteke med 13 mot 2 røyster. (SP)

(To frå Høgre var ikkje med i avrøysinga)

SAKSTILFANG:

Nr	T	Brevdato	Avsender/Mottakar	Tittel
1	I	17.11.2011	Bjørnar Vik	Prosjekt Einekavane - referat mm
2	I	17.11.2011	Bjørnar Vik	Prosjekt Einekavane- referat møte 17.06.11.
4	I	02.12.2011	Havbruksstasjonen v/Øyvind Torslett	Boliger i Masfjorden
7	I	07.06.2012	Svein-Helge Hofslundsengen	Forslag leigekontrakt
8	I	07.06.2012	Bjørnar Vik	Referat møte 02.05.12- Einekavane

SAKSUTGREIING:

BAKGRUNN

Kommunen har hatt som hovudmål å auka folketalet. At innflyttarar finn ein tenleg utleigebustad slik at dei kan trivast og velja å byggja og bu her, er viktig. Det har over tid vore dialog mellom kommunen, Havforskningsinstituttet, BKK og moglege andre interessentar – m.a. vurdering og vedtak kring skiping av bustadstifting, alternative løysingar, men denne dialogen har førebels ikkje ført fram til endeleg resultat. Aktuelle prosjekt på Einekavane har 4 partar arbeid med ei tid, og prosjektet er komme så langt at det har vore på anbod, og det meste av forarbeidet er gjennomført. HI og BKK har vore klar på at dette er eit fellesprosjekt - som krev at kommunen må vere med i samarbeidet, elles vert det ikkje noko av. Rammeløyve frå kommunen si side er heimla i

KS-038/11 VEDTAK:

- 5. Masfjorden kommune vil medverka til fleire utleigebustader på Matre. Dersom det gjennom samarbeid med bedrifter og private investorar lukkast å realisera eit slikt prosjekt, kan kommunen garantera for leiga på 4 bueiningar. Vilåret er at desse 4 bueiningane må leigast ut i tråd med vedtektene for kommunale bustader.***

og seinare som vedtak sak KS-29/12

Masfjorden kommune forpliktar seg til å bidra til bustadprosjekt Einekavane, Matre - med inntil 4 bueiningar, for å sikre at dette prosjektet vert realisert jf. KS 38/11.

Det vert arbeid vidare med løysingsalternativ for kommunal del, ut i frå den opninga ein har fått i høve til å bli fristilt til løysing og minimalisering av netto kostnader for kommunal medverknad.

FAKTA

Hovedpunkt (jf. opphavleg sak til formannskapet 30.11.2011):

Beskrivelse av bygget:

1. etasje:

2 stk 3-roms a 66,8 m²

3 stk 2-roms med areal 56,8 m², 50,8 m², og 50,7 m².

4 hyblar a 21,8 m²

2. etasje:

2 stk 3-roms a 57,7 m²

3 stk 2-roms med areal 49,0 m², 43,4 m², og 43,4 m².

3 hyblar a 18,8 m².

1 rom for felles vask / tørk

10 stk boder a 5 m² i 2 stk frittstående bygningar

Universell utforming: dette er gjort gjeldande for 1. etasje, ikkje for 2. etasje. (iht forskrifter)

Bebygd areal:

1. etasje: 439 m² BTA

2. etasje. 382 m² BTA

Boder: 64 m² BTA

Oppvarming / ventilasjon: Separate varmepumper, balansert ventilasjon
Leiligheitene blir utstyrt med kjøkken / kvitevarer, og ferdig utstyrte bad

Byggekostnad: 16.000.000.-

Berekna husleiger pr. måned:

3-roms: 9.800.- (no redusert til 8.600,-)

2-roms: 8.700.-

Hyblar: 4.785.-

Hovudelement leigekontrakt:

20 års leigetid

Leigetakar har ansvar for innvendig vedlikehald, utleigar ansvar for utvendig vedlikehald

Utleigar har kontrakt direkte med aktørane BKK, kommunen og Havforskningsinstituttet.

Kontrakten justerast årleg med 70% av konsumprisindeksen

utdrag frå leigekontrakt;

4 stk 3-roms leiligheiter med areal henholdsvis 66,8 m², 66,8 m² og 57,7 m² og 57,7 m² ,
(seksjonsnr. settes inn))

Månadsleige er 8.600.- for kvar leiligheit, og regulerast i samsvar med kontraktens pkt. 4.

viser elles til leigekontrakt som følgjer som saksvedlegg.

BKK og HI har godkjent tilsvarande utkast til leigekontrakt – slik at kommunen er den siste av aktørane som tek stilling til prosjektet.

VURDERING

Rådmannen meiner at det er behov for fleire utleigebustader i alle deler av kommunen. Utfordringa framover er å få næringslivet og private til å interessera seg for å etablera utleigebustader. Kommunen bør vera positive til å samarbeida med private/næringsliv om slike prosjekt. Slik den økonomiske framtidsutsiktene for kommunen ser ut, er det ikkje mogleg å halda fram med store investeringar i utleigebustader. Kommunen har ein betydeleg kapital bunden til eksisterande kommunale bustadmasse. Ikkje alle bueiningar som kommunen disponerer er like tenlege i dag. Det er derfor viktig å vurdere eigedommane og selja dei bustadene ein ikkje kan nytta effektivt ut frå behova i dag. Slik kan ein kan få handlingsrom til å etablera bustader som er tenlege for målgruppene som vedtektene prioriterar.

Masfjorden kommune har hatt som mål å auka folketalet, og for å lukkast med dette må kommunen aktiv medverke. Bustadsituasjonen på Matre er vanskeleg. BKK har no selt dei fleste husa sine, og mangelen på utleigebustader hindrar tilflytting. Me har arbeidd med bustadstifting, og med bygging av utleigebustader i eit samarbeid med BKK og Statsbygg, førebels utan resultat. Statsbygg skrinla sine planar om å byggja utleigebustader på Matre. Det er no kome eit nytt initiativ frå private, lokale næringsinteresser som vil vurdere å byggja utleigebustader på Matre. Kommunen bør medverka positivt til dette, saman med BKK og HI. Dersom det lukkast å realisera eit slikt prosjekt, må kommunen garantera for leiga på 4 (som ein prøver å redusere til 2 ved sal av 2 einingar) husvære, slik intensjonen var i det planlagde samarbeidet med Statsbygg.

Prosess med dette prosjektet har vore veldig avklarande i høve prissetjing av kommunen sine egne utleigebygg, og ein har fått klargjort at ein ligg langt unna sjølvkost for dei aller fleste einingane. Slik at når ein hadde saka oppe til førstegangshandsaming (hausten 2011) la ein til grunn at dei kommunale husleigesatsane var tilnærma sjølvkost – og dermed hadde ein då ei negativ innstilling til saka. Etter som ein arbeidde med husleigesatsane i kommunen og ikkje minst normen for løpande vedlikehald som kommunen ikkje har makta å halde, meiner ein at prosjektet er nøkternt og godt. Gjennomføring av dette prosjektet med sanering av ei rekkje utleigeiningar elles i Matre (BKK & HI), medfører at ein ikkje aukar utleigekapasiteten. Behovet er og blir stort signaliserer HI, som meiner at dei vil ha behov for kommunen sin del i lang tid framover – og såleis er ein ikkje dei store problema med utleige. Ein legg vidare opp til sal av 2 av bueiningane innan leigeperioden til kommunen startar, slik at ansvaret for kommunen vert redusert. Kommunen må medverke krev dei andre aktørane for at prosjektet kan gjennomførast.

Ein har vurdert alternative løysingar til medverknad til prosjektet – søkt m.a. 1) om opptak til statleg satsing bustadar utkantstrøk med statleg medfinansiering (12 kommunar av 82 kom inn under programmet – men Masfjorden kom ikkje med i ordninga denne gong), 2) vurdert å gå inn på eigarsida, 3) skilje ut den kommunale delen som eigen part. Ein har valt å gå for ei løysing basert på leigekontakt med utbyggjar.

KONKLUSJON

Ein tilrår at Masfjorden kommune sluttar seg til bustadprosjekt Einekavane, Matre - med leige av inntil 4 bueiningar, for å sikre at dette prosjektet vert realisert jf. KS 38/11 og 29/12 i samsvar med leigekontrakt. 2 av dei 4 bueiningane som kommunen sluttar seg til prosjektet med, vert prøvd selt før realisering av prosjektet, og dermed reduserer ein kommunen sin medverknad i prosjektet.

MASFJORDEN KOMMUNE

Sakspapir

SAKSGANG			
Politisk organ	Møtedato	Saksnr	Sakshands.
Formannskapet	12.06.2012	058/12	Svein Helge Hofslundsengen
Kommunestyret	21.06.2012	064/12	Svein Helge Hofslundsengen

Arkiv: N-7, N-56	Arkivsaknr.: 12/327
------------------	---------------------

SAK 064/12 - REGIONAL TRANSPORTPLAN HORDALAND 2013 - 2024 - HØYRINGSFRAMLEGG

Rådmannen sitt framlegg til vedtak:

Masfjorden kommune vil be om at desse endringane vert gjort i Regional Transportplan (RTP) 2013-2024 (alle punkt relatert til handlingsprogrammet til RTPén):

Endring av siste avsnitt under Masfjorden kommune (side 17):

”Vegdirektoratet si bruavdeling har utarbeidd skisser for alternative bruløysingar med kostnadsoverslag. Kostnadane for sjølve bruprojektet vil vera i storleiksorden 730 mill kr, og av- og påkøyrslene til brua vil etter vegvesenet sine skisser og utrekningar verta relativt rimelege – om lag 30 mill.kr.

Bompengar vil vera eit vesentleg finansieringselement, og Masfjorden kommune vil arbeida vidare med prosjektet for å få det nærare konkretisert til ei seinare rullering av RTP.»

Nytt punkt under Aktuelle bompengepakkar (side 19-20):

«Masfjorden kommune har vedteke å starta arbeidet med bru over Masfjorden for både å betre det interne sambandet i kommunen og det regionale sambandet i den nordre delen av Nordhordland og ytre delen av Gulen. Tiltaket vil òg betra transporttilbodet i beredskapssamanheng ved stengingar på E39. Masfjorden kommune vil arbeida vidare med finansiering, der bompengar vil vera ein vesentleg del.»

Andre merknader:

Masfjorden kommune ber Hordaland fylkeskommune justere kategoriseringa for fylkesvegar slik at heile strekninga på FV-570 frå Andås kryss i Lindås kommune til Steine ved grensa til Gulen kommune/ Sogn og Fjordane fylke vert kategorisert i det overordna fylkesvegnettet.

Ordninga med forskottering må framleis vere ei muleg løysing, spesielt for dei kommunane som ikkje har fått igjennom prosjekt tidlegare (som side 35-38 viser er få av fylkets kommunar). Men ordninga bør strammast til, slik at sum refusjonar vert større, og årleg tildelingar/forskottering vert mindre.

Heimel

m.a. eigen kommuneplan

FS-058/12 TILRÅDING TIL KOMMUNESTYRET:

Masfjorden kommune vil be om at disse endringane vert gjort i Regional Transportplan (RTP) 2013-2024 (alle punkt relatert til handlingsprogrammet til RTPén):

Endring av siste avsnitt under Masfjorden kommune (side 17):

”Vegdirektoratet si bruavdeling har utarbeidd skisser for alternative bruløysingar med kostnadsoverslag. Kostnadane for sjølvne bruprojektet vil vera i storleiksorden 730 mill kr, og av- og påkøyrslene til brua vil etter vegvesenet sine skisser og utrekningar verta relativt rimelege – om lag 30 mill.kr.

Bompengar vil vera eit vesentleg finansieringselement, og Masfjorden kommune vil arbeida vidare med prosjektet for å få det nærare konkretisert til ei seinare rullering av RTP.»

Nytt punkt under Aktuelle bompengepakkar (side 19-20):

«Masfjorden kommune har vedteke å starta arbeidet med bru over Masfjorden for både å betre det interne sambandet i kommunen og det regionale sambandet i den nordre delen av Nordhordland og ytre delen av Gulen. Tiltaket vil òg betra transporttilbodet i beredskapssamanheng ved stengingar på E39. Masfjorden kommune vil arbeida vidare med finansiering, der bompengar vil vera ein vesentleg del.»

Andre merknader:

Masfjorden kommune ber Hordaland fylkeskommune justere kategoriseringa for fylkesvegar slik at heile strekninga på FV-570 frå Andås kryss i Lindås kommune til Steine ved grensa til Gulen kommune/ Sogn og Fjordane fylke vert kategorisert i det overordna fylkesvegnettet.

Ordninga med forskottering må framleis vere ei muleg løysing, spesielt for dei kommunane som ikkje har fått igjennom prosjekt tidlegare (som side 35-38 viser er få av fylkets kommunar). Men ordninga bør strammast til, slik at sum refusjonar vert større, og årleg tildelingar/forskottering vert mindre.

Det skjedde i Formannskapet den 12.06.2012:

Saka vart drøfta. Framlegg til vedtak vart samrøystes vedteke.

KS-064/12 VEDTAK:

Masfjorden kommune vil be om at disse endringane vert gjort i Regional Transportplan (RTP) 2013-2024 (alle punkt relatert til handlingsprogrammet til RTPén):

Endring av siste avsnitt under Masfjorden kommune (side 17):

”Vegdirektoratet si bruavdeling har utarbeidd skisser for alternative bruløysingar med kostnadsoverslag. Kostnadane for sjølve bruprojektet vil vera i storleiksorden 730 mill kr, og av- og påkøyrslene til brua vil etter vegvesenet sine skisser og utrekningar verta relativt rimelege – om lag 30 mill.kr.

Bompengar vil vera eit vesentleg finansieringselement, og Masfjorden kommune vil arbeida vidare med prosjektet for å få det nærare konkretisert til ei seinare rullering av RTP.»

Nytt punkt under Aktuelle bompengepakkar (side 19-20):

«Masfjorden kommune har vedteke å starta arbeidet med bru over Masfjorden for både å betre det interne sambandet i kommunen og det regionale sambandet i den nordre delen av Nordhordland og ytre delen av Gulen. Tiltaket vil òg betra transporttilbodet i beredskapssamanheng ved stengingar på E39. Masfjorden kommune vil arbeida vidare med finansiering, der bompengar vil vera ein vesentleg del.»

Andre merknader:

Masfjorden kommune ber Hordaland fylkeskommune justere kategoriseringa for fylkesvegar slik at heile strekninga på FV-570 frå Andås kryss i Lindås kommune til Steine ved grensa til Gulen kommune/ Sogn og Fjordane fylke vert kategorisert i det overordna fylkesvegnettet.

Ordninga med forskottering må framleis vere ei muleg løysing, spesielt for dei kommunane som ikkje har fått igjennom prosjekt tidlegare (som side 35-38 viser er få av fylkets kommunar). Men ordninga bør strammast til, slik at sum refusjonar vert større, og årleg tildelingar/forskottering vert mindre.

Det skjedde i Kommunestyret den 21.06.2012:

Uttale til Regional Transportplan 2014 - 2023 frå Regionrådet vart delt ut i møtet.

Saka vart drøfta – rådmann knytte siste del i vedtaket til avbøtande tiltak sak om linje Modalen – Mongstad, og påpeikte elles skeivfordeling av investeringsmidlar mellom regionane i fylket.

Røysting:

Tilrådinga frå formannskapet vart samrøystes vedteken.

SAKSTILFANG:

Nr	T	Brevdato	Avsender/Mottakar	Tittel
1	I	30.04.2012	Hordaland fylkeskommune	Regional transportplan Hordaland 2013 - 2024 - høyring av planframlegg med handlingsprogram
2	U	04.06.2012	Regionrådet Nordhordland	Uttale til regional transportplan 2014-2023
4	I	07.06.2012	Masfjorden kommune	Masfjordsambandet - forprosjekt

Regional transportplan Hordaland 2013-2024

Høyringsfrist 8. mai 2012

SAKSUTGREIING:

BAKGRUNN

Hordaland fylkeskommune har lagt fram **regional transportplan (RTP)** pr. april 2012 inkl. handlingsprogram med høyringsfrist 30. juni 2012.

HØYRING

Heile planframlegget med vedlegg er open for høyring, og det er oppretta ei høyringsside, www.hordaland.no/rtp-hoyring

Masfjorden kommune var godt representert under Hordaland fylkeskommune sin høyringskonferanse kring RTPén 8.mai 2012

UTTALE

Det vert jobba med regional uttale, planen er at denne vert ferdigstilt 14.juni. Masfjorden kommune sender i tillegg eigen uttale på RTP.

FAKTA

Kort om Regional transportplan Hordaland 2013- 2024

Regional transportplan (RTP) skal vera ein regional langsiktig strategiplan for transportsektoren i Hordaland.

Planen skal leggje grunnlaget for fylkeskommunen sine prioriteringar gjennom handlingsprogram og budsjettvedtak, samstundes som den skal gje innspel og føringar til prosessar som gjeld Hordaland, men som ligg utanfor fylkeskommunen sitt direkte ansvarsområde.

Regional transportplan (RTP) 2013 - 2024 er inndelt i følgjande kapittel:

1. Samandrag
2. Bakgrunn og rammer for regional transportplan



3. Status, utviklingstrekk og utfordringar
4. Fylkesvegnettet
5. Kollektivtransport utanom Bergensområdet
6. Transport i Bergensområdet
7. Statleg transportansvar
8. Finansiering, forvaltning og transportberedskap

Aktuelle prosjekt 2014 – 2017

Økonomisk investeringsramme for perioden er 7,25 milliard kroner. Masfjorden og Nordhordland får i perioden tilført ingen midlar. fordelinga i fylket fordeler seg grovt slik;

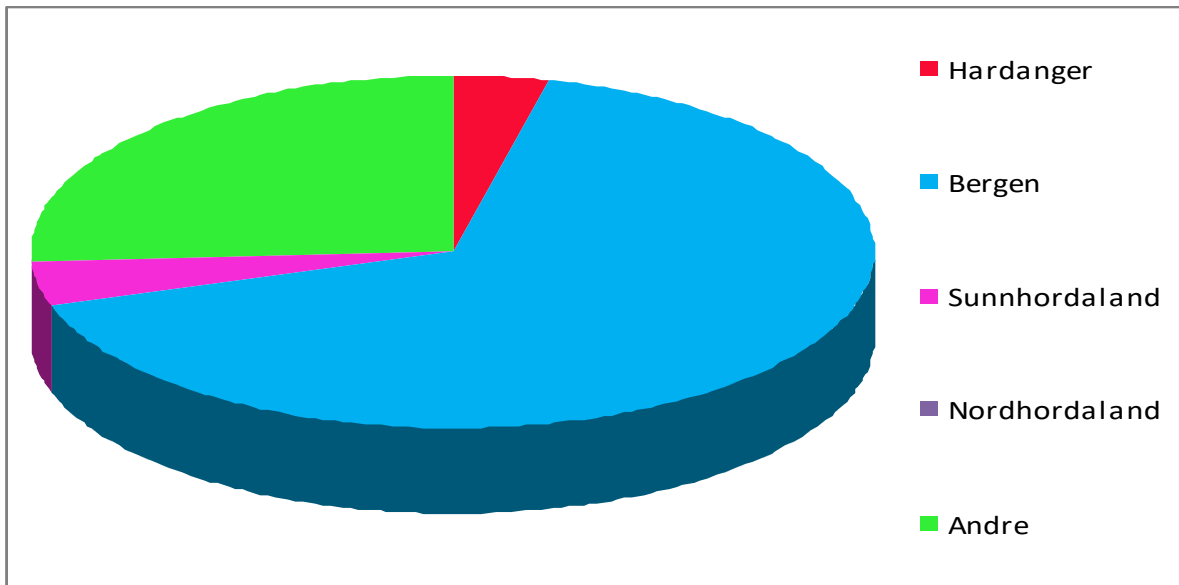

Bindingar 2018-2024

På side 14 i handlingsprogrammet viser at det allereie er gjort store bindingar i løyvingar i perioden fram til 2024, med heile 4,3 milliard kroner. Det vil naturleg nok bli justeringar av dei årlege løyvingane når ein kjem nærmare 2018. I tillegg til dei bindingane som allereie er gjort, vil det kunne kome ytterlegare bindingar gjennom nye bompengeprojekt som vert vedteke i løpet av perioden 2013 – 2017. Dette kan gjelde til dømes Nordhordlandspakken, Sotrapakken (inkludert fylkesvegar), etc.

Aktuelle prosjekt 2018 – 2024

I perioden etter 2017 vert det lagt opp til å prioritere bruk av midlar på fylkesvegnettet i samsvar med mål og strategiar som er foreslått i Regional transportplan. Dette inneber ei særskilt satsing på dei vegstrekningane som er definert som overordna vegnett på bakgrunn av strekningsvise gjennomgangar.

Storparten av midlane er allereie bundne opp, slik det er vist i tabell over. Dei fleste nye tiltaka også i perioden etter 2017 vil derfor kome gjennom prioriterte bompengeprojekt. Nye strekningsvise prosjekt er avgrensa til tilgjengelige midlar innanfor strekningsvise tiltak, samt bruk av midlar innanfor programområda og posten i standardhevingstiltak.

Kommunevis omtale av aktuelle prosjekt for gjennomføring etter 2017

Masfjorden kommune

Opprusting av parsellar på fv 570 Austfjordvegen. Denne vegen er svingete, smal og ulykkesutsett med større standardsprang. Det har over fleire år vore sett av planmidlar til

utbetringstiltak på strekninga som ligg på det overordna vegnettet, og det er aktuelt med punktvis utbetring i perioden 2018 – 2024. Prosjektet ligg på det overordna fylkesvegnettet.

Bru over Masfjorden. Etablering av fast samband frå Sandnes/Masfjorden – Duesundøy. Kommunen har arbeidd med tilrettelegging for dette prosjektet i lengre tid og har på eige initiativ gjennomført seismiske grunnundersøkingar. Prosjektet vil ha størst verdi for det interne sambandet i kommunen, men vil og betre transporttilbodet i beredskapsøyemed ved stengingar på E39. Tiltaket ligg på det øvrige fylkesvegnettet.

Det er gjennomført kostnadsanslag for bruløysingar, og totalkostnadene for prosjektet vil vere i størrelsesorden 1 mrd kroner. Vurdering av tiltaket ut frå behov og føremålsteneleg bruk av tilgjengelege midlar, tilseier at prosjektet ikkje vert prioritert for gjennomføring.

VURDERING/

Uttale til Regional transportplan 2014-2023.

Masfjorden kommune synest ikkje utkastet til RTP 2014-2023 omtalar ferjefri kryssing av Masfjorden – Masfjordsambandet – på ein tilfredsstillande måte. Vi vil difor i det etterfølgjande gje litt bakgrunn for arbeidet med prosjektet, ei nærare konkretisering av det, og framlegg til ei meir dekkande formulering i RTP 2014-2023.

Bakgrunn.

Masfjorden er ein god bukommune og har eit tenestetilbod av høg kvalitet. Kommunen har god dekning av skular, barnehagar og sjukeheims plassar. Med høge folketalsframskrivingar og press på areala frå Bergen til Knarvik, og spådomar om Knarvik som bysenter, kan Masfjorden tilby nokre av dei tenestene som vil verta dyre for nabokommunar i sterk vekst. Kommuneplanen vår har blitt til gjennom god dialog med innbyggjarane, fylkeskommunen og fylkesmannen. Der er det lagt til rette for næringsutvikling, bustader og god bruk av areal. Det viktigaste målet i kommuneplanen er å snu ei mangeårig, negativ folketalsutvikling, og det viktigaste tiltaket er ferjefri kryssing av Masfjorden.

Masfjorden kommune sitt største næringsareal ligg i Sløvåg i nabokommunen Gulen, og det vart i si tid utvikla i eit samarbeid mellom dei to kommunane. Masfjorden kommune har difor stor arbeidsutvandring til Gulen ved at mange arbeider i Sløvåg men bur i Masfjorden. FV-570 mellom Masfjordnes og grensa til Gulen er såleis like overordna for Masfjorden som strekninga mellom Masfjordnes og Andås kryss. Strekninga i Nordbygda (ca.15 km) har i all hovudsak dobbel kjørebane, og vert nytta både til tenesteproduksjon ved legekontor, sjukeheim, handelssenter og hovudarbeids plassen Sløvåg i Gulen.

Med bru over Masfjorden vil ein få ferjefri veg frå Ytre Sogn til Knarvik og Bergen. E39 kan vera stengd vinterstid på grunn av vêrtilhøva, og dei mange tunnelane på strekket gjer vegen ekstra sårbar. Med bru vert Fv 570 eit godt alternativ som omkøyringsveg når E39 er stengd.

Tettare samarbeid, både internt i kommunen og med nabokommunane, er viktig for beredskap, gjennomføring av samhandlingsreforma, pendlarar og kollektivtransport. Næringslivet etterlyser bru, og det er i Ytre Sogn stor produksjon av laks som skal eksporterast. Industrivekstområdet Sløvåg i Gulen vil kunne få stor nytte av ei bru som gjer frakt av varer mindre avhengig av ferjer. Med bru kan store delar av Gulen kommune kome til Knarvik innan 50 min.

Folketalsframskrivingane Hordaland fylkeskommune har gjort fram mot 2030 viser negative tal for den nordlege delen av Nordhordland. Eit viktig tiltak for å snu dette er bru. Fjell/Sund/Øygarden og Lindås/Meland er alle kommunar som har opplevd sterk vekst som følge av bru. Masfjordbrua er like viktig for Masfjorden og området rundt som Nordhordlandsbrua er for Lindås og Meland.

Prognosane for folketalsutviklinga i Masfjorden er skræmmande lesnad for alle som bur i kommunen:

Kommune	Folketal 1.1.2011	Folketal 1.1.2012	Prognose 2030	Vekst 2012 - 2030	Vekst i % 2012 - 2030
Meland	6 824	7 036	9 393	2 357	33%
Austrheim	2 789	2 776	3 538	762	27%
Lindås	14 516	14 668	17 945	3 277	22%
Bergen	260 392	263 762	317 952	54 190	21%
Hordaland	484 240	490 570	581 011	90 441	18%
Osterøy	7465	7521	8438	917	12%
Radøy	4 896	4 952	5 493	541	11%
Masfjorden	1 672	1 683	1 456	-227	-13%
Modalen	370	370	293	-77	-21%
Fedje	587	576	451	-125	-22%
Gulen	2299	2310	2338	28	1%
Nordhordland	41 418	41 892	49 345	7 453	18%

Kjelde: Hordaland fylkeskommune sin presentasjon "Hovudpunkt frå utfordringsdokumentet".

Bruprojektet.

Både Hardangerbrua og Jondalstunnelen er gode og viktige prosjekt for fylket. Nyten av ei bru over Masfjorden vil, basert på dei kostnadsoverslaga og trafikkprognosane som er utarbeidde, vera signifikant høgare enn for Hardangerbrua, og fleire gongar høgare enn for Jondalstunnelen. Masfjordbrua må difor seiast å vera eit gjennomtenkt og godt prosjekt.

Det er utført finansieringskalkylar ved hjelp av Statens vegvesen sin bompengemodell, og ein går ut frå ei tradisjonell bompengeløysing med 15 års nedbetalingstid.

Lånerente: 4,5%

Takstnivå ca 80 kr (snitt per køyrety).

Nedbetalingstid 15 år.

Trafikkgrunnlag (2010): 613 ÅDT

Årleg trafikkvekst 2,5%

Anleggskostnader 760 mill kr

Driftskostnader bomstasjon: 2,0 mill kr per år.

Det er rekna med gunstig rentenivå (4,5%) for å vise potensialet for bompengefinansiering. I samband med ein bompengesøknad kan det vere aktuelt å rekne på høgare rentenivå etter krav frå vegstyresmaktene (6,5%). På eit seinare tidspunkt vil ein kunne leggje til grunn ei lågare rente ved eventuell avtale med bank/finansieringsinstitusjon (opsjon eller liknande).

Bompengar på brua vil vere ein viktig del av finansieringa. Ein legg til grunn eit takstnivå tilsvarande ferjekostnadene i dag + 40%. Med rabattordningar i bompengesystemet er det rekna eit nivå på snitttakst (inntekt pr. køyrety) på ca. 80 kr (2011-nivå).

Masfjorden kommune har gjort vedtak om å gå inn med 40 mill.kr. som eigenfinansieringsdel i Masfjordsambandet. Dette vil skje i form av ei årleg avsetjing på 1 mill.kr. frå kraftfondet til brufond til prosjektet vert realisert og finansieringsbehovet oppstår. Restsum mellom 40 mill.kr. og oppsamla midlar i brufondet vert ved oppstart finansiert ved låneopptak, og årlege avdrag og renter vert dekkja av kraftfondet.

Med etablering av bru over Masfjorden kan Hordaland fylkeskommune avslutte kabelferjesambandet mellom Masfjordnes og Duesundøy. Det vil gi ei årleg innsparing basert på dagens nivå på rundt 5 mill kr..

Når det gjeld anna finansiering er det sett på 2 alternativ:

Alt. 1. Fylkeskommunale vegmidlar

Alt. 2. Fylkeskommunale vegmidlar + konsesjonskraftmidlar

Dersom det vert opna for OPS-løysingar, bør også slike løysingar kunne vurderast som bygge- og finansieringsmodell.

Konkurransen om vegmidlane til fylkesvegar er hard, og ein har difor lagt til grunn at midlane kjem langt fram i tid og vert fordelt over fleire periodar (2018-21 og 2022-25).

Større samferdselsprosjekt som Folgefonntunnelen, Hardangerbrua og Jondalstunnelen har vore delfinansiert med fylkeskommunale konsesjonskraftmidlar. Dette er gjort med bakgrunn i at ressursane som genererer desse midlane er henta ut frå området dei aktuelle samferdselsprosjekta er plasserte i.

I storleiksorden 25% av dei fylkeskommunale konsesjonskraftmidlane vert «henta» frå Nordhordland, dvs. Masfjorden og Modalen kommunar, og det kan vere rimeleg å vurdere slike midlar i samband med større samferdselsprosjekt også i dette området. Masfjordsambandet er det første store samferdselsprosjektet i denne kategorien.

Det er rekna på eit alternativ med konsesjonskraftmidlar på 12 mill. pr år i perioden 2016-2030.

Kalkylane syner at bompengane kan finansiere ca. 42% av investeringskostnadene (320 mill.kr.). I tillegg vil bompengane dekkje alle finansieringskostnadene og drift av bomstasjon. Til å dekkje resten av investeringskostnadene innanfor ei nedbetalingstid på 15 år, er det rekna på 2 alternativ:

Alternativ 1. Vegmidlar

- 100 mill.kr. kvart år 2018-21 i fylkeskommunale vegmidlar, alternativt ca. 50 -55 mill.kr. kvart år dersom ein fordelar løyvingane på to vegplanperiodar (2018-21 og 2022-25). Sum løyving frå fylkeskommunale vegmidlar vert med dette ca 400 mill.kr.

Alternativ 2. Vegmidlar + konsesjonskraftmidlar

- 12 mill.kr. kvart år i perioden 2016-30 frå fylkeskommunale konsesjonskraftmidlar
- 30 mill.kr. kvart år 2018-21 i fylkeskommunale vegmidlar
- 40 mill.kr. kvart år 2022-25 i fylkeskommunale vegmidlar

Sum løyving frå fylkeskommunale vegmidlar vert med dette 280 mill.kr.

Framlegg til ei meir dekkande formulering i RTP 2014-2023 er innarbeidd i framlegg til vedtak.

KONKLUSJON

Masfjorden kommune har tilført og kjem til å tilføre fylkeskommunen mykje midlar relatert til spesielt konsesjonskraft - og ein meiner at opprusting av vegnettet og Masfjordsambandet er noko ein har moralsk krav på som ei motyting av den langvarige pengestraumen frå kommunen til sentrale strøk. Ein opplever stadig at pengestraumen går til sentrale strøk, og der verdiskapinga reelt skjer får for lite att - noko oversynet over investeringsmidlane i RTP 2014-17 klart syner. Elles viser ein til det som er innarbeidd i framlegg til vedtak/sjølve uttalen.

MASFJORDEN KOMMUNE

Sakspapir

SAKSGANG			
Politisk organ	Møtedato	Saksnr	Sakshands.
Formannskapet	12.06.2012	062/12	Ørnulf Lillestøl
Kommunestyret	21.06.2012	065/12	Ørnulf Lillestøl

Arkiv: N-016, N-40	Arkivsaknr.: 12/14
--------------------	--------------------

SAK 065/12 - SAMHANDLINGSREFORMA - AVTALAR FRÅ 01.07.12 MED HELSEFØRETAK

Rådmannen sitt framlegg til vedtak:

Kommunestyret vedtek at Masfjorden kommune underteiknar overordna samarbeidsavtale med tilhøyrande tenesteavtalar med Helse Bergen og Haraldsplass sjukehus.

FS-062/12 TILRÅDING TIL KOMMUNESTYRET:

Kommunestyret vedtek at Masfjorden kommune underteiknar overordna samarbeidsavtale med tilhøyrande tenesteavtalar med Helse Bergen og Haraldsplass sjukehus.

Det skjedde i Formannskapet den 12.06.2012:

Kommunalsjef Ørnulf Lillestøl møtte til denne saka og orienterte kort. Saka vart drøfta. Framlegg til vedtak vart samrøystes vedteke.

KS-065/12 VEDTAK:

Kommunestyret vedtek at Masfjorden kommune underteiknar overordna samarbeidsavtale med tilhøyrande tenesteavtalar med Helse Bergen og Haraldsplass sjukehus.

Det skjedde i Kommunestyret den 21.06.2012:

Kjell Løvik, H, tiltrådde no møtet som vara for Frode Langhelle.

Kommunalsjef Ørnulf Lillestøl orienterte om saka.

Saka vart drøfta og det vart stilt spørsmål.

Røysting:

Tilrådinga frå formannskapet vart samrøystes vedteke.

SAKSTILFANG:

Nr	T	Brevdato	Avsender/Mottakar	Tittel
1	I	04.10.2011	Postmottak HOD	Iverksetting av samhandlingsreformen - informasjon om lovpålagte samarbeidsavtaler, ikrafttredelsestidspunkt og arbeidet med en nasjonal veileder
3	I	18.11.2011	Helsedirektoratet	Kommunal medfinansiering - A konto-basert oppgjør 2012
2	I	21.12.2011	Helse Bergen v Magne Høglid Koordinator Samarbeid	Grunnlagsdokument for samarbeid mellom Helse Bergen, Haraldsplass og dei 22 kommunane i
4	I	23.12.2011	Magne Helse Bergen v/Høgelid	Felles grunnlagsdokument og avtaleverk med frist for vedtak 31.01.12.
6	I	20.01.2012	Ørnulf Lillestøl	Avtalar samhandling - tjenesteavtale for samarbeid om innleggelse og utskrivning
7	I	20.01.2012	Ørnulf Lillestøl	Overordna samarbeidsavtale om lokal samhandlingsstruktur og Tjenesteavtale for samarbeid om
8	I	23.01.2012	Helse- og omsorgsdepartementet	Brev om utskrivningsklare pasientar
9	U	09.02.2012	Magne Helse Bergen v/Høgelid	Melding om politisk vedtak - Samhandlingsreforma - avtalar med helseføretak
11	I	13.03.2012	Helsedirektoratet	Informasjon om inngåtte samarbeidsavtalar mellom kommunar og helseføretak
12	I	09.05.2012	Helse Bergen v/koordinator SSE	Samarbeidsavtalar mellom kommunane og spesialisthelsetenesta til formell behandling hjå partane

SAKSUTGREIING:**Saka gjeld:****Samarbeidsavtalar mellom kommune og regionale helseføretak til handsaming hjå partane**

I denne saka vert det lagt fram til handsaming for iverksetjing frå 1. juli 2012: Overordna samarbeidsavtale og tilhørande Tenesteavtalar.

BAKGRUNN

Samhandlingsreforma vert i verksett gradvis frå 2012.

Eit av verkemidla for å gjennomføre og utvikle reforma er samarbeidsavtalar mellom kommunar og regionale helseføretak (helse- og omsorgslova § 6-1 og spesialisthelsetenestelova § 2-1 e.)

Avtalane skal vere eit sentralt verktøy for å legge til rette for drifts- og utviklingsoppgåver og handtering av ulike spørsmål.

Departementet vedtok at det innan 31. januar 2012 skulle utarbeidast samarbeidsavtalar i trå med gjennomføringa av dei økonomiske verkemidla i samhandlingsreforma.

Kommunestyret vedtok i samsvar med dette tre avtalar 31. januar 2012.

I same møte vedtok kommunestyret å slutte seg til Grunnlagsdokument for samarbeid mellom Helse Bergen, Haraldsplass Diakonale Sykehus og 22 kommunar i lokalsjukehusområdet.

FAKTA

Saksutgreiing:

Helse og omsorgsdepartementet har bestemt at alle lovfesta avtalar skal vere inngått og gjelde frå 1. juli 2012.

Kommunestyret handsama tre avtaler i møte den 31. januar 2012.

- Overordna samarbeidsavtale- avtale om lokal samhandlingsstruktur og kva helse- og omsorgsoppgåver forvaltningsnivåa har ansvar for.
- Tenesteavtale for omforente beredskapsplanar og planar for den akuttmedisinske kjeda.
- Retningslinjer for samarbeid om innlegging i og utskrivning frå spesialisthelsetenesta innan somatisk sektor for Helse Bergen HF og Haraldsplass Diakonale Sykehus AS.

I denne saka vert det framlagt ein overordna samarbeidsavtale og 10 tenesteavtalar. Det er eit betydelig avtaleomfang med svært mange partar involvert.

Avtalane heng i stor grad saman og tangerer kvarandre på fleire felt. Avtalane skal vere av ein slik art at dei på flest mulig område blir likelydande for samelege 22 kommunar og spesialistinstitusjonar. Det er ei utfordring å ivareta dette omsynet samtidig med ønsket om at avtalane skal vere mest mulig konkret for å komme til reell nytte i det daglige samarbeidet mellom partane. Den korte tida som har vært til rådighet for dette arbeidet har gjort prosessen krevjande. Det har vært nedsett arbeidsgrupper for alle tenesteområda med brei representasjon frå spesialisthelsetenesta, dei 22 kommunane, KS, brukarorganisasjonane og de i tilsette sine fagorganisasjonar. Prosessen har vert omfattande og med stort vekt på inkludering og deltaking frå alle aktørar.

Avtalane har vært til drøfting i Samarbeidsutvala den 3. mai og i Toppoleiarmøte den 11. mai d.å.

Avtalane skal handsamast parallelt i alle kommunestyra for dei 22 kommunane og i styra for spesialisthelsetenesta.

Avtalane må sjåast på som ei førstegenerasjonsutgåve som etter erfaring og evaluering evt. må justerast.

Departementet har utarbeidet ein nasjonal rettleiar for utforming av avtalane og kva lovkrav som skal følgjast opp. Denne er utvikla til hjelp og kvalitetssikring av avtalearbeidet og har vært nytta i dette aktuelle arbeidet.

Nedanfor er alle avtalekrav attgjeven

Overordna samarbeidsavtale og tenesteavtale 11/12 som var handsama i kommunestyret 31. januar 2012 er revidert og vert derfor lagt fram til ny handsaming. Tenesteavtale 3/5 er likelydande slik den er vedtatt i same møte og vert ikkje lagt fram her.

Avtalar til handsaming:

Overordna samarbeidsavtale (bygger på avtalen som er handsama i kommunestyrets møte januar 2012)

Tenesteavtale 1: Kva helse- og omsorgsoppgåver forvaltningsnivåa er pålagt ansvar for, og felles oppfatning av kva tiltak partane til ei kvar tid skal utføre

Tenesteavtale 2: Retningsliner for samarbeid knytt til innlegging, utskrivning, habilitering, rehabilitering og lærings- og meistringstilbod for å sikre heilskaplege og samanhengande helse- og omsorgstenester til pasientar som har behov for koordinerte tenester

Tenesteavtale 4: Skildring av kommunen sitt tilbod om døgnopphald for øyeblikkelig hjelp etter §3-5, 3.ledd (Lov om kommunale helse- og omsorgstenester § 6-2 nr.4

Tenesteavtale 6: Retningsline for gjensidig kunnskapsoverføring, informasjonsutveksling, faglege nettverk og hospitering

Tenesteavtale 7: Samarbeid om forskning, utdanning, praksis og læretid

Tenesteavtale 8: Samhandling innan svangerskaps- fødsels- og barselomsorga

Tenesteavtale 9: Samarbeid om IKT- løysningar lokalt.

Tenesteavtale 10: Tenesteavtale for samarbeid om førebygging for Helse Bergen HF, Haraldsplass og dei 22 kommunane i sjukehusområdet

Tenesteavtale 11 og 12: Samarbeid om omforeina beredskapsplanar og planar for den akuttmedisinske kjeda

VURDERING

Avtalane som no føreligg er resultat av omfattande felles forhandlingar. Dei er drøfta i mange regionale arbeidsgrupper tilknytta dei einskilde avtaleområda. 11 mai var ordførarane og rådmennene samla for felles gjennomgang av alle avtalane. Det er no brei semje og få kommentarar til innhaldet.

KONKLUSJON

Det vert tilrådd at Masfjorden tilsluttar seg avtalane som ligg vedlagt denne saka.

MASFJORDEN KOMMUNE

Sakspapir

SAKSGANG			
Politisk organ	Møtedato	Saksnr	Sakshands.
Formannskapet	12.06.2012	068/12	Anne Kristin Rafoss
Kommunestyret	21.06.2012	066/12	Anne Kristin Rafoss

Arkiv: N-504, N-INNKJØSPERM	Arkivsaknr.: 10/827
-----------------------------	---------------------

SAK 066/12 - OMRÅDEPLAN FOR MATRE - ENDELEG HANDSAMING

Rådmannen sitt framlegg til vedtak:

I medhald av plan- og bygningslova § 12-12 vert områdeplan for Matre vedteken slik han ligg føre.

Finansiering

Innan vedteke driftsbudsjett

Heimel

Plan- og bygningslova

Utskrift vert sendt:

Høyringspartane

FS-068/12 TILRÅDING TIL KOMMUNESTYRET:

Formannskapet tar orienteringa som gjeld områdeplan for Matre til vitring og sender planen vidare til kommunestyret for endeleg handsaming.

Det skjedde i Formannskapet den 12.06.2012:

Spesialrådgjevar Lovisa Midtbø møtte til denne saka. Alle saksdokument vart delt ut og gjennomgått. Det vart og svart på spørsmål. Formannskapet tok samrøystes orienteringa til vitring og sende planen vidare til kommunestyret for endeleg handsaming.

KS-066/12 VEDTAK:

I medhald av plan- og bygningslova § 12-12 vert områdeplan for Matre vedteken slik han ligg føre med desse endringane gjort i møtet:

- **Vegen til Arnold Matre må innatt på kartet.**
- **BF 14 vert justert i høve siste rapport frå geolog.**

Det skjedde i Kommunestyret den 21.06.2012:

Marit Steinestø, KrF, sette fram desse framlegga:

Framlegg 1)

Vegen til Arnold Matre må innatt på kartet.

Framlegg 2)

Møteplassen mellom Rognald Matre og Einekavane skal takast vekk.

Midtbø orienterte no om planen og svara på spørsmål frå kommunestyret.

Mange i kommunestyret gav uttrykk for at dette var ein god plan.

Midtbø orienterte om at dei siste vurderingane frå geologen kom for seint inn til at dei kunne takast med i saksutgreiinga til kommunestyret. Ho sa byggeområde BF 14 må justerast i tråd med geologen si siste tilråding.

Røysting:

Det vart fyrst røysta over Midtbø sitt framlegg:

BF 14 vert justert i høve siste rapport frå geolog.

Dette vart samrøystes vedteke.

Det vart så røysta over KrF sine to framlegg:

Framlegg 1 frå KrF: Samrøystes vedteke.

Framlegg 2 frå KrF: Vedteke med 13 røyster mot 3 røyster (KrF og ein frå Høgre)

Heile områdeplanen for Matre vart samrøystes vedteken.

SAKSTILFANG:

Nr	T	Brevdato	Avsender/Mottakar	Tittel
25	I	05.12.2011	Trond Rønhovde	plandokument Matre - tilbud om møte for gjennomgang- Tilbakemelding på møte
27	I	07.12.2011	Brun Havforskningsinstituttet v/ Øystein	Angående deponering av masse i Masfjorden for steinfylling
26	I	09.12.2011	Karin Smith Matre	Innsigelse til områdeplan Matresøya vegutløsning
28	U	19.12.2011	Hordaland fylkeskommune; Kystverket Vest; Mattilsynet for Bergen og omland; Nordhordland og Gulen renovasjonsselskap; NVE Region Vest; Statens vegvesen; Stiftelsen Bergens Sjøfartsmuseum; Arnold Matre / Kristin Midtgård; Karin Smith Matre; Håkon Matre; Ivar Helge Matre; Håvard Bjørnevoll; Torgeir Matre; Trond Rønhovde; Svein Bjørn Dyrhovden; Barnas representant v/Margunn Sleire; BKK nett As; BKK Produksjon; Fiskeridirektoratet region Vest; Fylkesmannen i Hordaland; Hordaland Bondelag; Masfjorden sau og gjeit v/Odd Midtbø	Melding om politisk vedtak - områdeplan for Matre - offentlig høyring
29	I	23.12.2011	NGIR	Masfjorden kommune - melding om politisk vedtak - områdeplan for Matre - offentlig høyring
30	I	16.01.2012	Kystverket	Uttale - områdeplan for Matre - offentleg høyring
32	I	19.01.2012	Hordaland fylkeskommune	Melding om politisk vedtak - Områdeplan for Matr - offentlig høyring
31	I	20.01.2012	Anne Kristin Rafoss	Kulvert/tunnel gjennom Ev 39 Matre
33	I	01.02.2012	Ola Fiskeridirektoratet	Masfjorden kommune Hordaland -

34	I	01.02.2012	v/Midttun NVE	Reguleringsplan for Matre - uttale Motsegn til områdereguleringsplan Matre - Masfjorden kommune
43	I	15.02.2012	Statens vegvesen	Områdeplan - Matre i Masfjorden kommune - Offentleg høyring
36	I	16.02.2012	Fylkesmannen i Hordaland	Uttale til områdeplan på Matre, Masfjorden. Offentleg ettersyn.
35	I	16.02.2012	Karin Smith Matre	Innsigelse til områdeplan Matresøya, vegutløsning-tilleggsbrev.
37	I	17.02.2012	Ivar Helge Matre	Merknader til områdeplan Matre
38	I	17.02.2012	Torslett Øivind	Uttale angående områdeplan for Matre
39	I	19.02.2012	Torslett Øivind	RE: Uttale angående områdeplan for Matre
40	I	19.02.2012	Asbjørn Bjørneklett	Innspel til reguleringsplanen for Matre 2012
41	I	19.02.2012	Lena Torslett	Innspill-Matre vei til øya.
42	I	19.02.2012	Svein Bjørn Dyrhovden	Områdeplan Matre
47	I	20.02.2012	Maja Aven Dahle	Innspel til planprogram for endring av reguleringsplan for Matre
50	I	20.02.2012	Frode Oppedal/Ida Lillejord	Innspel til reguleringsplan for veg til Matresøyna
51	I	20.02.2012	Asbjørn Bjørneklett	Innspel / merknader til reguleringsplan Matre 2012
52	I	20.02.2012	Arnold Matre	Uttale områdeplan Matre
45	I	20.02.2012	Per Gunnar Fjelldal	Kommentarer til områdeplan Matre
46	I	20.02.2012	Mette Remen og Thor Erik Sæther	Kommentarer til reguleringsplanen for Matre
48	I	20.02.2012	Maja Aven og Kristian Dahle	Innspel til områdeplan for Matre
49	I	20.02.2012	Grete Urdal og Magnus Fjeldal	Innspel til reguleringsplan for veg til Matresøyna
54	I	21.02.2012	Lise Dyrhovden	høyring Områdeplan Matre
53	I	21.02.2012	Arne Berg	Høringsuttale fra Arne Berg til Områdeplan for Matre
55	I	21.02.2012	Matre og Haugsdal helselag v/Lise Dyrhovden	høyring, områdeplan Matre
59	I	22.02.2012	Statens vegvesen	E39 - søknad om kulvert - Matre Haugsdal kraftverk
57	I	09.03.2012	Matre skule v/ rektor Liv Øydis Trædal	Reguleringsplanen for Matre
58	I	12.03.2012	Russenes rådgiver geologi//RRG	Rapport Masfjorden - Vurdering av skredfare i tilknytning til utarbeiding av områdeplan for Matre
60	U	18.04.2012	Anne Kristin Rafoss	Reguleringsplan for Matre - alternativ trase for mole frå Storematre og i sjø
61	U	21.05.2012	Ordførar Karstein Totland	Notat etter møte mellom Havforskningsinstituttet - BKK og Masfjorden kommune den 11.04.2012

SAKSUTGREIING:

BAKGRUNN

I samband med at BKK skal rehabilitera kraftstasjonen på Matre (Matre H), har Masfjorden kommune gjort førebunde arbeid for å avklara om steinmassane frå den nye kraftstasjonen kan nyttast til fylling som kan gje veg til Matresøya. Innbyggjarar /grunneigarar på Matre gjorde framlegg om vegutløysing til Matresøya då Masfjordtunellen vart bygd, men massane frå den utbygginga vart nytta til andre føremål. Rehabiliteringa av kraftstasjonen til BKK kan no gje ein ny sjanse til å realisera vegframføring til Matresøy. Dette vil på sikt vera eit verdfullt tiltak for å etablera bustadfelt på Matresøya. Arealet på Matre er avgrensa, og det vil gje nye utviklingsperspektiv på Matre dersom øya på sikt kan nyttast til bustadføremål.

Masfjorden kommunestyre har tidlegare handsama forprosjekt og i sak 59/10 den 17.06.2010 vedtok kommunestyret igangsetting av revisjon av reguleringsplan for Matre- etablering av vegutløysing til Matresøya, mens kommunestyret i sak 016/11 den 24.03.2011 gav rådmannen fullmakt til å gjera avtale med Asplan Viak om utarbeiding av områdeplan for Matre. Avtalen vart underskriven 30.03.2011.

Mandatet til Asplan Viak vart og å inkluderte ny hovudvassforsyning i plankartet, kvalitets-sikre og teikne ut busslomma ved Matre skule. Asplan fekk og i oppgåve frå Statens vegvesen og kvalitetssikre og teikne ut ny senterline for E39 gjennom Matre.

HØYRING

Områdeplanen for Matre vart sendt ut på høyring og lagt ut til offentleg ettersyn etter vedtak i Masfjorden kommunestyre 08.12.2011. Frist for å kome med merknad vart sett til 20.02.2012 Det kom inn 24 merknader til høyringsframlegget. Det er fremja ei motsegn til planframlegget.

15.02.2012 vart det halde eit folkemøte på Matre om høyringsframlegget.

UTTALE

Sjå eige merknadsvedlegg.

FAKTA

- Planprogrammet vedtatt sendt på høyring i kommunestyret 25.02.10.
- Planprogrammet fastsett i kommunestyrevedtak 17.06.10.
- Eksisterande reguleringsplan vedtatt 16.02.09.

Ei vegutløysing til Matresøyna vil vere eit tiltak som kan få vesentlege verknader for miljø og samfunn og arbeidet med å endre reguleringsplan for Matre kjem difor inn under reglane om konsekvensutgreiing i kap. 14 i plan- og bygningslova. Etter forskrift om konsekvensutgreiingar fell tiltaket inn under § 2 – *Planer og tiltak som alltid skal behandlas etter forskrift om konsekvensutgreiingar*. Etter vedlegg 1 til KU-forskrifta er vegutløysinga eit tiltak som alltid skal konsekvensutgreiast.

Høyringsframlegget inkluderte vedlegg frå a – w inkludert plankart og føresegner.

VURDERING

Sjå eige merknadsvedlegg.

KONKLUSJON

Områdeplanen for Matre har vore eit krevjande planarbeid som har involvert konsulentarbeid frå ei rekke faginstansar. BKK har vore ein viktig bidragsytar i dette arbeidet og saman med HI har dei medverka til at planarbeidet har kome i hamn.

Planarbeidet har hatt heilt klare hovudfokus sidan utgangspunktet var rimeleg nylege vedteke. Det vil seie at ikkje alle områda på Matre er vurdert på nytt.

Rådmannen meiner at motsegna frå NVE er møtte og rår til at områdeplan for Matre vert vedteken slik han ligg føre.

MASFJORDEN KOMMUNE

Sakspapir

SAKSGANG			
Politisk organ	Møtedato	Saksnr	Sakshands.
Kommunestyret	21.06.2012	067/12	Anne Kristin Rafoss

Arkiv: N-MØTEBØKER	Arkivsaknr.: 12/417
--------------------	---------------------

SAK 067/12 - SKRIV OG MELDINGAR

Nr	Dok.ID	T	Dok.dato	Avsendar/Mottakar	Tittel
1	12/2445	I	30.05.2012	Fylkesmannen i Hordaland	Skatt på eige og inntekt pr 30. april 2012
2	12/2451	I	06.06.2012	Svein-Helge Hofslundsengen	Famlegg til møtekalendar hausten 2012

Rådmannen sitt framlegg til vedtak:

Meldingane vert tekne til orientering slik dei ligg føre.

KS-067/12 VEDTAK:

Meldingane vert tekne til orientering slik dei ligg føre.

Det skjedde i Kommunestyret den 21.06.2012:

Framlegg til møtekalendar for hausten vart drøfta og vart godkjent slik den ligg føre.

Egil Kvingedal, V, sette fram eit felles framlegg frå alle partia i høve til kommunestyret si bestilling av oppretting av eit nytt politisk utval.

Forslag til kommunestyret 21.06.12

Bakgrunn:

Det har sia dette kommunestyret blei konstituert vore på snakk om etablering av eit nytt utval som inkluderer teknisk, miljø, landbruk, vilt og fisk. I påvente av dette har behandlinga av delegeringsforskrifta latt vente på seg.

Som eit felles forslag frå alle partia, fremmas derfor følgjande forslag:

Forslag:

Det opprettast eit nytt utval som overtar oppgåvene som FUP og Vilt og Fisk innehar i dag. Dette utvalet blir satt med 5 medlemmer valt av kommunestyret.

Forslagsstillarane ser for seg ein prosessflyt i sakshandsaming som vist i vedlegget til dette forslaget.

Utvalet si forvaltning heimlast i følgjande lovverk (som angitt i dagens delegeringsforskrift): Plan og Bygningslova av 14.juni 1985 nr 77 kapittel III- X, og vedtak utbyggingsplanar Friluftsløva av 28.juni 1957 nr16 §40 om å stanse og fjerne ulovlege byggverk, vert delegert til dette utvalet.

Vedtaksmynde i saker etter viltlova og lov om lakse- og innlandsfiske
Kommunestyret kan også delegere andre saker til dette utvalet.

Hensikt

Hensikta med dette utvalet er å betra den demokratiske prosessen, gjennom betre likebehandling, klårare retningslinjer, bevisstgjerung, og samstundes få eit utval som har eit «mindre» og meir spissa arbeidsområde enn kva formannskapet i dag har.

Dersom dette forslaget blir vedtatt, er det ein naturleg prosess og be administrasjonen utarbeide forslag til endring av delegeringsforskrifta

Rådmann Svein Helge Hofslundsengen orienterte om epost frå LVK om at høyringa om endring i eigedomsskatten er trekt. Det blir ikkje endring i eigedomsskatten på verk og bruk.

Alf Strand orienterte om skifting av nytt tak skulemuseet der det har vore sendt ut anbodsskriv til 6 firma. Det har ikkje kome inn svar frå nokon av desse enno. Svarfristen er sett til 30. juni. Ny orientering vil bli gjort i første kommunestyre i september.

Willy Borge, Frp, etterlyste status på sertifikatordninga.

Rådgjevar Alf Strand opplyste om at dette var svara på sa han har snakka med Alf Landro som driv med dette. Det blir halde kurs i oktober og innbyding til dette vil gå ut til aktuell aldersgruppe og til dei som ikkje har fått sjansen tidlegare.

Marit Steinestø, KrF, spurde om ikkje sak om kraftlinja Mongstad - Modalen skulle vore utsett då mange av innbyggjarane våre er ikkje kjent med kva som ligg i saka etter endringa.

Ordførar Karstein Totland svara at dette er ein prosess som har gått lenge og er ikkje ukjent for innbyggjarane.

Skriv og meldingar vart samrøystes teke til orientering.

MASFJORDEN KOMMUNE

Sakspapir

SAKSGANG			
Politisk organ	Møtedato	Saksnr	Sakshands.
Kommunestyret	21.06.2012	068/12	Anne Kristin Rafoss

Arkiv: N-650	Arkivsaknr.: 09/213
--------------	---------------------

SAK 068/12 - BKK NETT AS - 300 kV KRAFTLEIDNING MONGSTAD - MODALEN

Rådmannen sitt framlegg til vedtak:

Som følge av framføringa av den omsøkte 300 (420) kV linja Modalen- Mongstad får Masfjorden ei ny kraftlinje med høgspenmaster gjennom kommunen. Kommunen har forståing for den regionale samfunnsnyten som ei sikker straumforsyning har. Men linja fører til store tekniske inngrep i levande bygder, natur og landskap i ein kommune som alt er tungt belasta etter vasskraftutbygging. Linjer og uteanlegg legg band på store areal og kjem i konflikt både med eksisterande busetnad, behovet for ny bustadbygging og næringsareal. Det er derfor særst viktig at denne nye utbygginga gjennom vår kommune og behovet for avbøtande tiltak, vert vurdert i eit heilskapsperspektiv. Dei avbøtande tiltaka som blir valde, må koma der dei lokalt har størst verdi og samfunnsnytte. Masfjorden kommune krev at NVE tar omsyn til totalbelastninga påført Masfjorden kommune av BKK / NVE for å sikra storsamfunnet straum.

- Masfjorden kommunestyre har vurdert den konsesjonssøkte nye traseen Modalen-Steinsland- Haugsværdalen, alternativ 2.0. På Masfjordsida har denne traseen etter vår meining stor negativ konsekvens for landskap, kulturminne og reiseliv og vi vil sterkt rå frå at denne traseen blir vald.
- Masfjorden kommune krev at NVE gjev BKK konsesjon til å kable 132 kV lina frå koplingsanlegget på Matre, gjennom Grøn Næringspark, Matre som eit kompensierende tiltak. Denne linja blokkerer no byggeklart næringsareal.
- Masfjorden kommune krev at NVE gjev BKK konsesjon til å kable 22 kV lina som går gjennom Trodalen, subsidiert å flytte luftlina bort frå byggeområde som eit kompensierende tiltak. Denne linja blokkerer no byggeklart bustadareal.
- Masfjorden kommune krev at NVE gjev BKK konsesjon til å kable 22 kV lina som går gjennom byggefeltet på Haugsvær som eit kompensierende tiltak. Denne linja er i dag i konflikt med tenleg uteareal i byggefeltet. Ei kabling her vil og frigjera byggeklare bustadtomtar.
- Masfjorden kommune ber NVE om å pålegge BKK å framleis jobbe vidare med designmastekonseptet, og å vurdere konkret plassering, høgde og utforming av alle master individuelt ut frå både nærområde der ho skal plasserast og innsyn frå Masfjorden/Fensfjorden.
- Masfjorden kommune ber NVE om å pålegge BKK å jobbe vidare med design og landskapstilpassing for dei nye koplingsanlegga som er planlagt i kommunen.

- BKK har konsesjonssøkt om ny koplingsstasjon på Haugsværdalen. Dette er i strid med lokale interesser. Masfjorden kommune krev at NVE pålegg BKK planlegging og tilrettelegging av heile området som nytt industriareal som kompenserande tiltak. Slik kan også anna næringsverksemd verta etablert her.
- Masfjorden kommune støttar det nye alternativet, 2.2, som er konsesjonssøkt for fjordspenn Haugsvær, då dette er mindre belastande for Haugsværbygda.
- Når koplingsstasjonen på Frøyset skal oppgraderast, føreset Masfjorden kommune at opprusting av vegen som trengs i anleggsperioden skjer i dialog med kommunen som ei varig vøle.
- Masfjorden kommune støttar at 300 (420) kV linja vert lagt i eksisterande trace forbi Stemmevatnet ved Solheim. Dette gjev gjenbruk av trase og tar visuelle omsyn med tanke på innsyn frå Solheim og fjorden.
- Masfjorden kommune støttar BKK si prioritering av 2.4A alternativet for Eikemodalen. Dersom alternativ 1 i Eikemodalen vert valt, føreset kommunen bruk av designmaster.
- Ny trase ved Solhaug og vidare sør for Vardefjellet ved Kvamsdalen (2.4b) Den nye traseen, 2.4b, som BKK no søker om og prioriterer framfor begge dei tidlegare omsøkte alternativa inneber nye tekniske inngrep i ei li der det alt går ein veg og ei 22 kV linje. Denne nye traseen inneber ei stor endring frå dei to tidlegare traseane, og kommunen har ikkje uttalt seg om dette området tidlegare. Verdivurderingane i KU sett opp mot landskap, kulturminne og friluftsliv i området slik vi lokalt kjenner det, gjer at kommunestyret er usikker på om det nye alternativet er det beste. Det nye alternativet vil vera godt synleg frå all båtferdsle på fjorden og frå heile landsida på austsida av fjorden. Den fører heller ikkje til gjenbruk av eksisterande trase. Dersom den nye traseen vert vald av NVE, krev kommunen at NVE fastset tidsfrist for sanering og fjerning av stolpar og installasjonar som høyrer til den eksisterande 132 kV linja som alt går over Eikemo-Kvamsdalen-Kvamshaugane.
- Masfjorden kommune ser det som positivt at masta no er flytta vekk frå holmen i Sleirsvatnet gjennom ny trase, alt 2.5
- Masfjorden kommune støttar ny trase Frøyset- Iledalsvågen og justering av tidlegare omsøkt trase gjennom Iledalen, Masfjorden (alt 2.6) Trase for sjøkabel frå Ildalen til Fensfjorden må plasserast slik at den ikkje hindrar allmenn ferdsel til sjø i området.
- Masfjorden kommune har merka seg aktuelle trommel-og riggplassar. BKK skriv at dei vil gå i dialog med berørte grunneigarar og gjera konkrete avtalar. Ein av desse ser ut til å liggja på kommunal grunn på industriområdet på Krossleite. Kommunen ynskjer at planeringa som må gjerast for anleggsperioden (3 år) blir utført slik at området etter dette er varig planert og tilrettelagt for ny aktivitet .

300 (420) kV linja Modalen-Mongstad er av stor samfunnsmessig interesse og vil koma. Det er viktig at Masfjorden kommune får avbøtande tiltak i forhold til at Masfjorden er ein av dei kommunane i fylket som er hardast belasta av utbygginga av linjenettet.

Finansiering

Ingen kostnad

Heimel

Kommunelova § 1

KS-068/12 VEDTAK:

Som følge av framføringa av den omsøkte 300 (420) kV linja Modalen- Mongstad får Masfjorden ei ny kraftlinje med høgspenning gjennom kommunen. Kommunen har forståing for den regionale samfunnsnytten som ei sikker straumforsyning har. Men linja fører til store tekniske inngrep i levande bygder, natur og landskap i ein kommune som alt er tungt belasta etter vasskraftutbygging. Linjer og uteanlegg legg band på store areal og kjem i konflikt både med eksisterande busetnad, behovet for ny bustadbygging og næringsareal. Det er derfor særst viktig at denne nye utbygginga gjennom vår kommune og behovet for avbøtande tiltak, vert vurdert i eit heilskapsperspektiv. Dei avbøtande tiltaka som blir valde, må koma der dei lokalt har størst verdi og samfunnsnytte. Masfjorden kommune krev at NVE tar omsyn til totalbelastninga påført Masfjorden kommune av BKK / NVE for å sikra storsamfunnet straum.

- Masfjorden kommunestyre har vurdert den konsesjonssøkte nye traseen Modalen- Steinsland- Haugsværdalen, alternativ 2.0. På Masfjordsida har denne traseen etter vår meining stor negativ konsekvens for landskap, kulturminne og reiseliv og vi vil sterkt rå frå at denne traseen blir vald. Masfjorden kommunestyre tilrår alt. 1.1a på Masfjordsida.
- Masfjorden kommune krev at NVE gjev BKK konsesjon til å kable 132 kV lina frå koplingsanlegget på Matre, gjennom Grøn Næringspark, Matre som eit kompenserande tiltak. Denne linja blokkerer no byggeklart næringsareal.
- Masfjorden kommune krev at NVE gjev BKK konsesjon til å kable 22 kV lina som går gjennom Trodalen, subsidiert å flytte luftlina bort frå byggeområde som eit kompenserande tiltak. Denne linja blokkerer no byggeklart bustadareal.
- Masfjorden kommune krev at NVE gjev BKK konsesjon til å kable 22 kV lina som går gjennom byggefeltet på Haugsvær som eit kompenserande tiltak. Denne linja er i dag i konflikt med tenleg uteareal i byggefeltet. Ei kabling her vil og frigjera byggeklare bustadtomt.
- Masfjorden kommune ber NVE om å pålegge BKK å framleis jobbe vidare med designmastekonseptet, og å vurdere konkret plassering, høgde og utforming av alle master individuelt ut frå både nærområde der ho skal plasserast og innsyn frå Masfjorden/Fensfjorden.
- Masfjorden kommune ber NVE om å pålegge BKK å jobbe vidare med design og landskapstilpassing for dei nye koplingsanlegga som er planlagt i kommunen.
- BKK har konsesjonssøkt om ny koplingsstasjon på Haugsværdalen. Dette er i strid med lokale interesser. Masfjorden kommune krev at NVE pålegg BKK planlegging og tilrettelegging av heile området som nytt industriareal som kompenserande tiltak. Slik kan også anna næringsverksemd verta etablert her.
- Masfjorden kommune støttar det nye alternativet, 2.2, som er konsesjonssøkt for fjordspenn Haugsvær, då dette er mindre belastande for Haugsværbygda.
- Når koplingsstasjonen på Frøyset skal oppgraderast, foreset Masfjorden kommune at opprusting av vegen som trengs i anleggsperioden skjer i dialog med kommunen som ei varig vøle.

- **Masfjorden kommune støttar at 300 (420) kV linja vert lagt i eksisterande trace forbi Stemmevatnet ved Solheim. Dette gjev gjenbruk av trase og tar visuelle omsyn med tanke på innsyn frå Solheim og fjorden.**
- **Masfjorden kommune støttar BKK si prioritering av 2.4A alternativet for Eikemodalen. Dersom alternativ 1 i Eikemodalen vert valt, føreset kommunen bruk av designmaster.**
- **Ny trase ved Solhaug og vidare sør for Vardefjellet ved Kvamsdalen (2.4b) Den nye traseen, 2.4b, som BKK no søker om og prioriterer framfor begge dei tidlegare omsøkte alternativa inneber nye tekniske inngrep i ei li der det alt går ein veg og ei 22 kV linje. Denne nye traseen inneber ei stor endring frå dei to tidlegare traseane, og kommunen har ikkje uttalt seg om dette området tidlegare. Verdivurderingane i KU sett opp mot landskap, kulturminne og friluftsliv i området slik vi lokalt kjenner det, gjer at kommunestyret vil sterkt tilrå at alt. 1.4.a vert vald med god terrengtilpassing. Det nye alternativet 2.4 b vil vera godt synleg frå all båtferdsle på fjorden og frå heile landsida på austsida av fjorden. Den fører heller ikkje til gjenbruk av eksisterande trase. Dersom den nye traseen vert vald av NVE, krev kommunen at NVE fastset tidsfrist for sanering og fjerning av stolpar og installasjonar som høyrer til den eksisterande 132 kV linja som alt går over Eikemo-Kvamsdalen-Kvamshaugane.**
- **Masfjorden kommune ser det som positivt at masta no er flytta vekk frå holmen i Sleirsvatnet gjennom ny trase, alt 2.5**
- **Masfjorden kommune støttar ny trase Frøyset- Ildalsvågen og justering av tidlegare omsøkt trase gjennom Ildalen, Masfjorden (alt 2.6) Masfjorden kommune krev primært at NVE gjev BKK konsesjon til å kable 300 (420) kv linje frå fv 570 til kopleingspunkt for sjøkabel. Arealet i Ildalsvågen har allmenn samfunnsinteresse for tilkomst til sjø og Masfjorden kommune krev dette som avbøtande tiltak. Trase for sjøkabel frå Ildalen til Fensfjorden må plasserast slik at den ikkje hindrar allmenn ferdsel til sjø i området.**
- **Masfjorden kommune har merka seg aktuelle trommel-og riggplassar. BKK skriv at dei vil gå i dialog med berørte grunneigarar og gjera konkrete avtalar. Ein av desse ser ut til å liggja på kommunal grunn på industriområdet på Krossleite. Kommunen ynskjer at planeringa som må gjerast for anleggsperioden (3 år) blir utført slik at området etter dette er varig planert og tilrettelagt for ny aktivitet. Riggplassen i Matresdalen, slik han er er innteikna er i konflikt med kulturminne og kan ikkje akseptrast. Det er dokumentert store kulturminneverdiar på Treet i Matresdalen. Ein planert riggplass på 3-5 mål vil rasera fleire av dei registrerte kulturminna samt kraftig redusera verdien av det attverande kulturmiljøet på Treet og området kring..**
- **Masfjorden kommunestyre er uroa over at tilleggssøknaden er lite kunngjort. Dette gjeld særleg dei to heilt nye tracealternativa 2.0 Modalen – Matre og 2.4 A Bergsvik. Desse to alternativa berører nye grunneigarar som ikkje vart berørt i første fase.**

320 (420) kV linja Modalen-Mongstad er av stor samfunnsmessig interesse og vil koma. Det er viktig at Masfjorden kommune får avbøtande tiltak i forhold til at Masfjorden er ein av dei kommunane i fylket som er hardast belasta av utbygginga av linjenettet.

Det skjedde i Kommunestyret den 21.06.2012:

Sakspapira til denne saka var utsendt på epost den 19.06.12 og utdelt i møtet. Uttale dagsett 19.06.2012 frå Håkon Matre på vegne av grunneigarane vart delt ut i møtet.

Spesialrådgevar Lovisa Midtbø orienterte om saka og synte traseen for kraftlinja med dei nye alternativa på kart. Ho gjekk gjennom avsnitta i rådmannen sitt framlegg til vedtak og orienterte nærare om desse.

Kjell Løvik, H, sa at ny trace sør for Vardefjellet ved Kvamsdalen (2.4b) er dårleg.
Alternativet 1.4 a i midten er det beste.

Marit Steinestø sa at ein burde gått hardt ut mot NVE og bede om utsett frist slik at me kunne fått med alle uttalar frå grunneigarar og andre og tid til å handsama saka skikkeleg.

Saka vart drøfta og kommunestyret samla seg om tre endringsframlegg:

- Kulepunkt 1 siste setning: Masfjorden kommunestyre tilrår alt. 1.1a på Masfjordsida.
- Kulepunkt 12 midt i avsnittet: ...vil sterkt tilrå at alt. 1.4.a vert vald med god terrengtilpassing.
- Kulepunkt 15, midt i avsnittet: Riggplassen i Matresdalen, slik han er er innteikna er i konflikt med kulturminne og kan ikkje akseptast.

John Torsvik ba om gruppeleiar møte.

Møtet vart heva og det vart gruppeleiar møte.

Fellesframlegg frå partia etter gruppeleiar møtet:

- Gruppeleiarane held fast ved dei tre endringsframlegga.
- Kulepunkt 1 siste setning: Masfjorden kommunestyre tilrår alt. 1.1a på Masfjordsida.
- Kulepunkt 12 midt i avsnittet: ...vil sterkt tilrå at alt. 1.4.a vert vald med god terrengtilpassing.
- Kulepunkt 14:
Masfjorden kommune krev primært at NVE gjev BKK konsesjon til å kable 300 (420) kv linje frå fv 570 til koplingspunkt for sjøkabel. Arealet i Ildalsvågen har allmenn samfunnsinteresse for tilkomst til sjø og Masfjorden kommune krev dette som avbøtande tiltak.
- Kulepunkt 15, midt i avsnittet:
Riggplassen i Matresdalen, slik han er er innteikna er i konflikt med kulturminne og kan ikkje akseptast.
Det er dokumentert store kulturminneverdiar på Treet i Masfjorden. Ein planert riggplass på 3–5 mål vil rasera fleire av dei registrerte kulturminna samt kraftig redusera verdien av det attverande kulturmiljøet på Treet og området omkring.

- Nytt kulepunkt 16:
Masfjorden kommunestyre er uroa over at tilleggssøknaden er lite kunngjort. Dette gjeld særleg dei to heilt nye tracealternativa 2.0 Modalen – Matre og 2.4 A Bergsvik. Desse to alternativane berører nye grunneigarar som ikkje vart berørt i første fase.
- Masfjorden kommune krev primært at NVE gjev BKK konsesjon til å kable 300 (420) kv linje frå fv 570 til koplingspunkt for sjøkabel. Arealet i Ildalsvågen har allmenn samfunnsinteresse for tilkomst til sjø og Masfjorden kommune krev dette som avbøtande tiltak.

Røysting:

Rådmannen sitt framlegg med endringsframlegga vart samrøystes vedteke.

SAKSTILFANG:

Nr	T	Brevdato	Avsender/Mottakar	Tittel
1	I	23.03.2009	NVE	Høyring - BKK Nett AS - 300 kV kraftleidning Mongstad - Modalen
6	U	10.06.2009	NVE	Uttale frå Masfjorden kommune som gjeld 300 kV kraftleidning Mongstad - Modalen
11	I	28.10.2010	NVE	BKK Nett AS- 300(420)kv kraftledning Modalen- Mongstad.
27	U	26.01.2011	NVE	Høyring av søknad og Melding om politisk vedtak - førebels uttale som gjeld BKK Nett AS- 300(420)kv kraftledning Modalen- Mongstad. Høyring av søknad og
35	I	14.05.2012	BKK NETT AS	Varsel om søknad om oreigning og førehandstiltreding - informaasjon om bygging av 300(420) kv kraftleidning Modalen - Mongstad og dine rettar som grunneigar
36	I	14.05.2012	BKK NETT AS	Vedr svar på tilleggsutredninger og fremming av tilleggssøknad
37	I	21.05.2012	BKK Nett AS	300 (420) kV Modalen-Mongstad - informasjon om offentlig høyring
39	I	19.06.2012	Håkon Matre	Uttale til tilleggssøknad frå BKK - 300(429 kV kraftleidning Modalen-Mongstad

SAKSUTGREIING:

BAKGRUNN

BKK har lagt fram svar på tilleggsutgreiingar og tilleggsøknader i samband med bygging av 300(420) kV kraftleidning frå Modalen til Mongstad. BKK har tidlegare konsesjonssøkt denne linja i 2010, ***Søknad om konsesjon, ekspropriasjonstillatelse og forhåndstiltredelse i samband med ny 300 (420) kV kraftleidning mellom Modalen og Mongstad.***

Konsesjonssøknaden vart sendt på høyring i 2010, og det kom inn mange merknader. På bakgrunn av desse, fekk BKK krav om tilleggsutgreiingar. Det er resultatet av desse som ligg føre, med høyringsfrist til NVE 29.juni. NVE gjennomfører sluttsynfaring på dei omsøkte linjetraseane 23. og 24. august.

Masfjorden kommunestyre har i 2011 gitt høyringsuttale i saka.

Tilleggsutgreiinga frå BKK konkluderer med at BKK søker om følgjande nye alternativ:

- Ny trase Modalen- Steinsland-Haugsværdalen (alt. 2.0)
- Ny trase med flytting av fjordspenn Haugsvær (alt. 2.2)
- Ny trase ved Solheim i Masfjorden (alt. 2.3)
- Ny trase på Eikemo i Masfjorden (alt 2.4a)
- Ny trase ved Solhaug og vidare sør for Vardefjellet ved Kvamsdalen (2.4b)
- Ny trase ved Sleirsvatnet 8alt 2.5)
- Ny trase Frøyset- Iledalsvågen (alt 2.6)
- Justering av tidlegare omsøkt trase gjennom Iledalen, Masfjorden
- Justering av tidlegare omsøkt trase frå landtak Mongstad og fram til transformatorstasjon.
- 132 kV kraftleidning Matre –Haugsværdalen

FAKTA

Masfjorden kommunestyre handsama høyringsuttalen til dei alternativa som vart omsøkt i konsesjonssøknaden 24.02.2011, og gav følgjande uttale:

- ***Masfjorden kommune er nøgd med at BKK har gått bort frå etablering av koplingsanlegg i Matresdalen.***
- ***Masfjorden kommune ber NVE om å gje BKK konsesjon til å kable 132 kV lina frå koplingsanlegget på Matre, gjennom Grøn Næringspark, Matre som eit kompensierende tiltak.***
- ***Masfjorden kommune ber NVE om å gje BKK konsesjon til å kable 20 kV lina som går gjennom Trodalen subsidiert å flytte luftlina bort frå byggeområde som eit kompensierende tiltak.***
- ***Masfjorden kommune ber NVE om å gje BKK konsesjon til å kable 20 kV lina som går gjennom byggefeltet på Haugsvær som eit kompensierende tiltak.***

- *Masfjorden kommune ber NVE om å pålegge BKK å jobbe vidare med landskapstilpassing for dei nye koplingsanlegga som er planlagt i kommunen. Masfjorden kommune vil verna om dyrkingsjorda i Haugsværdalen og krev at Kvitskaret må utgreiast med tanke på plassering av nytt koplingsanlegg.*
- *Masfjorden kommune ber NVE om å pålegge BKK å jobbe vidare med designmaste-konseptet, og å vurdere alle master individuelt ut frå både nærområde der ho skal plasserast og innsyn frå Masfjorden/Fensfjorden.*
- *Masfjorden kommune støttar uttalen frå fylkesmannen og krev tilleggsutgreiing for den mest konfliktfylte strekninga Eikemo – Kvamsdalen – Sleire ut frå landskapsomsyn for om mogeleg å finne fleire mellømløysing og redusere negative konsekvensar.*
- *NVE pålegg BKK å leggja Masfjorden kommune Kv 300 (420) kv linja i eksisterande trace forbi Stemmevatnet ved Solheim. Dette av visuelle hensyn med tanke på innsyn frå Solheim og fjorden.*
- *Masfjorden kommune ber NVE om å pålegge BKK velje trace 1.6, over fylkesgrensa Hordaland/Sogn og Fjordane , samt å nytte jordkabel mellom FV 570 og sjøknutepunktet i Ildalen.*

Trase for sjøkabel frå Ildalen til Fensfjorden vert plassert slik at den ikkje hindrar allmenn ferdsel til sjø i området.

Masfjorden kommune hadde også alt før høyringa på konsesjonssøknaden i brev dagsett 08.06.2009 gitt følgjande uttale til melding frå BKK om etablering av ny 300 kV kraftleidning Mongstad – Modalen:

- *Masfjorden kommune ønskjer at 132 kV lina frå koplingsanlegget på Matre og til Stordalen vert lagt i kabel. Særleg viktig er det at kabelen vert lagt i god nok avstand frå to eksisterande bustadhus på Litle Matre og planlagt næringsbygg i sandtaket.*
- *Masfjorden kommune ønskjer at det nye koplingsanlegget som er planlagt vert lagt på ein slik måte at det vert minst mogleg synleg for ålmenta.*
- *Masfjorden kommune ønskjer at alle master i ytre del av kommunen vert vurdert individuelt ut frå både nærområde der ho skal plasserast og innsyn frå Fensfjorden.*
- *Masfjorden kommune ønskjer at alle master over bert fjellområde vert vurdert kamuflert på beste mogelege måte.*
- *Masfjorden kommune ønskjer at 20 kV lina som går gjennom Trodalen vert vurdert kabla som eit kompenserande tiltak. Lina bandlegg i dag ei flott område for nybygging av bustadhus. Jfr uttale frå Asbjørn Bjørneklett.*
- *Masfjorden kommune ønskjer at 20 kV lina som går gjennom byggefeltet på Haugsvær vert kabla som eit kompenserande tiltak. Lina bandlegg i dag fleire regulerte bustadtomter.*
- *Masfjorden kommune er klar over at det er fleire 20 kV liner i kommunen som bandlegg gode byggeområde for bustad. Skulle NVE finne at det er aktuelt å krevje kabling av eksisterande 20 kV liner som eit kompenserande tiltak, ber kommunen om høve til å kome med fleire konkrete forslag når ein har kome lenger med den påbyrja kommuneplanprosessen.*

VURDERING

I høve til ny høyringsuttale frå Masfjorden kommunestyre er det viktig å ha for auga kvar vi er i prosessen som fører fram til endeleg konsesjonsvedtak i NVE. Det at BKK har blitt pålagt å gjennomført tilleggsutgreingar for å imøtekoma innspel som kom inn i høyringsrunden, har ikkje i seg sjølv ført til mange endringar i BKK sine omsøkte og prioriterte traseval.

Uttalen som Masfjorden kommune no skal gje til NVE, blir det siste høvet kommunen har til å uttala seg om denne utbygginga før NVE gjer vedtak. Det er derfor viktig at uttalen tar med og understrekar kommunen sitt syn knytt til den totale utbygginga, både på dei nye alternativa som er omsøkt og der alternativa er dei same som ved 1. høyringsrunde. Det kan også vera grunn til å forsterka kommunen sin uttale på nokre punkt.

Masfjorden kommune har forståing for den regionale samfunnsnyttan av 300 (420) kV lina frå Modalen til Mongstad. Men linja fører til store tekniske inngrep i natur og landskap i ein kommune som alt er tungt belasta etter vasskraftutbygging. I tillegg er BKK sine anlegg og eksisterande linjer fleire stader lokalisert midt i gjennom bygder. Vi opplever at linjer og uteanlegg alt legg band på så store areal at dette er i konflikt både med behovet for bustadbygging og næringsareal mm. Dette gjeld særleg på Matre, men også Haugsvær og Trodalen. Masfjorden kommune er kjend med at det no ligg fleire nye konsesjonssøknader frå BKK om utbyggingar i vår kommune til handsaming i NVE. Desse er alle lokalisert innafor dei same vassdraga i indre Masfjorden.

Det er derfor særst viktig at denne nye utbygginga gjennom vår kommune og behovet for avbøtande tiltak kan vurderast i eit heilskapsperspektiv. Dei avbøtande tiltaka som blir valde, må koma der dei lokalt har størst verdi og samfunnsnytte. Både kabling av korte strekkjer, gjenbruk av eksisterande trasear og sanering av 132 kV linjer kan vera viktige tiltak. Masfjorden kommune vil ha ei samla vurdering av avbøtande tiltak – og slik sjå utover denne søknaden isolert. Masfjorden kommune krev at NVE tar omsyn til totalbelastningen påført Masfjorden kommune av BKK / NVE for å sikra storsamfunnet straum.

Uttalen frå kommunen må ta med kravet om tidsfrist for sanering av eksisterande 132 kV liner der traseen ikkje skal brukast vidare. BKK seier tydeleg i si utgreiing at trasear som vert gjenbrukt vert sanert. Området vert perforert av kraftliner og både fjell og fjord vert øydelagt.

Tilleggskonsesjonssøknaden peikar også ut aktuelle trommel- og riggplassar. Desse må planerast, men der er berre behov for dei i anleggsperioden (3 år). Ein av desse ser ut til å liggja på kommunal grunn på Krossleite. BKK skriv at dei vil gå i dialog med berørte grunneigarar og gjera konkrete avtalar.

NYE ALTERNATIV SOM ER OMSØKT:

Ny trase Modalen- Steinsland-Haugsværdalen (alt. 2.0)

På bakgrunn av høyringsuttalane frå høyringa i 2011 har BKK utgreidd og omsøkt alternativ 2.0. Dette linjealternativet ligg meir mot nord enn dei to tidlegare alternativa. Ved 2.0 unngår ein kryssinga med fjordspenn over Steinslandsvatnet i Modalen kommune. Men på Masfjordsida vil dette alternativet gå gjennom eit område som i dag blir opplevd som urørt, og der det er ein positiv utvikling og auka bruk av området til reiseliv, jakt og friluftsliv.

Konsekvensutgreiinga for alternativ 2.0, peikar på at traseen gjennom Kringelbotn bryt gjennom eit landskap med sterkt markerte landskapsrom og relativt urørte område.

Rådmannen er samd i dette. Å velja denne traseen bryt med intensjonen om å leggja nye tekniske inngrep i område som alt har inngrep. Kringlebotsvassdraget frå Hommelvatnet og opp på høgjellet har ein svært flott natur.

Sjølv om det alt er tekniske inngrep i dette området, er det slik at sjølve Matresdalen og området inn mot Stølsheimen mellom vegen i Stordalen og vegen langs Haugsdalsvassdraget blir opplevd som eit relativt urørt område, og gjerne omtala som indrefiletten eller "Villmarka" i desse fjellområda.

Basert på aksa Matresdalen-Stordalen, er ein no i gang med å etablere reiselivsprodukt basert på klatring/buldring, sykkelturnar, skitrekking, jakt og fiske og tradisjonell fjellvandring. Kulturminna i dette området er vesentlege for reiselivsutviklinga. Kringlebotn er kjend både for trappevegen Stegane, Sterke Lars og historia knytt til fjellgarden heilt frå 1700- talet. Etter 2. verdskrigen har historia om motstandsørsla Bjørn West kome i tillegg. Her er Bjørn Westmarsjen ei viktig markering. Slik det er i dag, går denne marsjen bort frå veg og tekniske inngrep ved Litlematrestølen, og strekkinga derfrå og til Stordalen er utan store naturinngrep. Veksten i reiselivet dei seinare åra, har ført til konkrete planar om utviding av Stordalen fjellstove til eit fullverdig hotell.

Rådmannen meiner alternativ 2.0 på Masfjordsida har stor negativ konsekvens for landskap, kulturminne og reiseliv og vil sterkt rå frå at denne traseen blir vald.

Ny trase med flytting av fjordspenn Haugsvær (alt. 2.2)

Masfjorden kommune støttar det nye alternativet, 2.2, som er omsøkt for fjordspenn Haugsvær, då dette er mindre belastande for Haugsværbygda.

Ny trase ved Solheim i Masfjorden (alt. 2.3)

Masfjorden kommune støttar dette alternativet som og fører til gjenbruk av eksisterande trase.

Ny trase på Eikemo i Masfjorden (alt 2.4a)

Rådmannen har ingen merknader til at alt 2.4a no er prioritert, men føreset bruk av designmaster dersom alternativ 1 likevel blir valt.

Ny trase ved Solhaug og vidare sør for Vardefjellet ved Kvamsdalen (2.4b)

Den nye traseen, 2.4b, som BKK no søker om og prioriterer framfor begge dei tidlegare omsøkte alternativa inneber tekniske inngrep gjennom ei li med ein veg og ei 20V linje. Denne nye traseen inneber ei stor endring frå dei to tidlegare traseane, og kommunen har ikkje uttalt seg om dette området tidlegare. Verdivurderingane i KU sett opp mot landskap, kulturminne og friluftsliv i området slik vi lokalt kjenner det, gjer at rådmannen er usikker på om det nye alternativet er det beste. Det nye alternativet vil vera godt synleg frå all båtferdsle på fjorden og frå heile landsida på austsida av fjorden. Den fører heller ikkje til gjenbruk av eksisterande trase.

Dersom den nye traseen vert vald av NVE, må kommunen stilla krav om tidsfrist for sanering og fjerning av stolpar og installasjonar som høyrer til den eksisterande 132 kV linja som alt går over Eikemo-Kvamsdalen-Kvamshaugane.

Ny trase ved Sleirsvatnet (alt 2.5)

Rådmannen har ingen merknader til det nye alternativet og ser det som positivt at masta no er flytta vekk frå holmen i Sleirsvatnet.

Ny trase Frøyset- Iledalsvågen og justering av tidlegare omsøkt trase gjennom Iledalen, Masfjorden (alt 2.6)

Rådmannen har ingen merknader til justeringa av traseen på alt 2.6

UTGREIDD MEN IKKJE OMSØKT:

Kvitskaret som alternativ plassering av transformatorstasjon

BKK har utgreidd veg til Kvitskaret etter alternativ med kort og lang tunell, og med plassering av trafostasjonen oppe i Kvitskaret. BKK søker ikkje om konsesjon for denne løysinga fordi tilkomsten vert for usikker samstundes som konsekvensutgreiinga viser at konsekvensane for omgivnadene er svært store.

Haugsværdalen står dermed att som den einaste omsøkte plasseringa for transformatorstasjonen.

Kabling gjennom Grøn næringspark

BKK har utgreidd og kostnadsrekna kabling her, og samanlikna kostnaden for kabling med luftspenn. Meirkostnaden med kabling er 2,5 mill. kr. Tiltaket er ikkje omsøkt fordi BKK meiner det fell utafor unntaksbestemmelsane i Stortinget sin kablingsstrategi..

Kabling frå fv 570 og gjennom Iledalen.

BKK har utgreidd og kostnadsrekna kabling her, og samanlikna kostnaden for kabling med luftspenn. Meirkostnaden med kabling er 7,5 mill. kr. for eit kabelsett og 15 mill.kr. for to kabelsett. Tiltaket er ikkje omsøkt fordi BKK meiner det fell utafor unntaksbestemmelsane i Stortinget sin kablingsstrategi..

Designmaster og kamuflerande tiltak

I søknadsprosessen er det gjort eit omfattande arbeid med utvikling av designmaster som kompenserande/kamuflerande tiltak. Konseptet er ikkje omsøkt på nokon av BKK sine prioriterte alternativ. Rådmannen meiner at bruk av designmaster der materialvalg og fargesetting er tilpassa naturområdet linja går gjennom kan redusera den visuelle opplevinga av forureining.

Kompenserande tiltak som kommunen tidlegare har bede om:

Frå førre saksutgreiing til kommunestyret:

”Kabling av 22 kV gjennom Trodalen

BKK skriv (side 35):

BKK Nett AS har befart det aktuelle området sammen med kommune og grunneier. Ledningsanlegget er frå 90 tallet og forholdsvis nytt. Det er eneste forsyningsveg til og fra Matre, og anlegget vil ikke ha tilstrekkelig kapasitet dersom alle småkraftverplanene iverksettes i område. BKK Nett AS vurderer ulike løsninger for denne forbindelsen, og er ikke klar for å foreslå tiltak nå. Vi er positive til å finne en løsning som innebærer kabel, men vi ønsker å avvent dette til den øvrige situasjonen blir mer avklart. Vi ønsker ikke å etablere en midlertidig løsning som på et senere tidspunkt kan bli en flaskehals.

Rådmannen sin kommentar:

Rådmannen ønskjer å peike på at ein i førre uttale ønskja kabling av denne lina, men at ein på synfaring spelte inn at ein og kunne flytte lina bort frå byggeområde og høgre opp mot E39 (ny trase for luftlina). Dette siste er ikkje vurdert av BKK. Det viktigaste for kommunen er å frigjere byggeareal og dette bør vektleggast i denne uttalen frå kommunen.

Kabling av 22 kV Haugsværli

BKK skriv (side 36):

BKK Nett Ass har befart det aktuelle område sammen med kommunen. Eksisterende 22 kV krysser et boligområde, og legger beslag på to byggeklare tomter. Anlegget blir en radiell og BKK Nett AS ser ikke noe teknisk eller driftsmessige problemer med å kable dette anlegget. Kostnaden anslås til ca 1,5 millioner kroner, og inkluderer tiltak i to kiosker og ca. 1 km kabel.

Rådmannen sin kommentar:

BKK informerte om at sjølv om dei hadde skrive dette inn i søknaden, var det ikkje søkt konsesjon for tiltaket. Kommunen må difor be NVE om å pålegge BKK å gjennomføre dette tiltaket som eit av vilkåra til løyvet.

Rådmannen er glad for at BKK Nett AS vurderer å kable 22 kV gjennom bustadområde på Haugsvær som eit godt avbøtande tiltak og rår til at dette vert vektlagt i uttalen til NVE.”

Masfjorden kommune har ikkje fått gjennomslag for kabling som kompensierende tiltak. Rådmannen rår til at kravet om kabling vert oppretthalde og forsterka for dei områda der kablinga medfører frigjering av nærings- og bustadtomter.

KONKLUSJON

Som framlegg til vedtak.

300 (420) kV linja Modalen-Mongstad er av stor samfunnsmessig interesse og vil koma. Det er viktig at Masfjorden kommune får avbøtande tiltak i forhold til at Masfjorden er ein av dei kommunane i fylket som er hardast belasta av utbygginga av linjenettet.

MASFJORDEN KOMMUNE

Sakspapir

SAKSGANG			
Politisk organ	Møtedato	Saksnr	Sakshands.
Kommunestyret	21.06.2012	069/12	Gerd Allis Håheim

Arkiv: N-022.3	Arkivsaknr.: 12/434
----------------	---------------------

SAK 069/12 - STORDALEN SKISENTER - VAL AV KOMMUNALE REPRESENTANTAR TIL STYRET

Rådmannen sitt framlegg til vedtak:

Nye kommunale representantar til styret for Stordalen skitrekke blir:

.....

.....

..... vara

KS-069/12 VEDTAK :

Nye kommunale representantar til styret for Stordalen skitrekke blir:

Svein Helge Hofslundsengen

Bjørn Egil Nordland

Tove Kristin Sleire Tistel

(jfr. sak 71/12 i K-møte den 13.09.12)

Det skjedde i Kommunestyret den 21.06.2012:

Leiar i valnemnda Tove Kristin S. Tistel gjorde framlegg om Svein Helge Hofslundsengen, Bjørn Egil Nordland som medlem og Frode Langhelle som vara.

Framlegget vart samrøystes vedteke.

SAKSTILFANG:

SAKSUTGREIING:

BAKGRUNN

Stordalen skitrekk er eigd av Idrettslaget Bjørn West og Masfjorden kommune med 50 % kvar.

Styret har fem medlemmer, av dei to kommunale + vara.

Dei to kommunale representantane og kommunal varamedlem står no på val.

Kommunestyret skal i dag velja nye representantar til styret.

Styret i Stordalen skitrekk pr i dag:

- Arne Berg, leiar (BW)
- Ståle Daae, (BW)
- Gunn Haugsdal Asheim, (BW)
- **Svein Helge Hofslundsengen (MK) på val**
- **Lars Solheim (MK) på val**

- Anita Solheim, vara
- **Wenke Ekren, vara (MK) på val**

MASFJORDEN KOMMUNE

Sakspapir

SAKSGANG			
Politisk organ	Møtedato	Saksnr	Sakshands.
Kommunestyret	21.06.2012	070/12	Anne Kristin Rafoss

Arkiv: N-202, N-504	Arkivsaknr.: 10/211
---------------------	---------------------

SAK 070/12 REGULERINGSPLAN - UTVIDING AV SKJERJEBAKKEN GRAVPLASS - ENDELEG HANDSAMING

Rådmannen sitt framlegg til vedtak:

I medhald av plan- og bygningslova § 12-12 vert detaljplan for Skjerjebakken gravplass godkjent slik han ligg føre.

Finansiering

Ingen kostnader utover driftsbudsjettet for planarbeidet. Kostnader for grunnerverv er innarbeidd i investeringsbudsjettet.

Heimel

Plan- og bygningslova

KS-070/12 VEDTAK:

I medhald av plan- og bygningslova § 12-12 vert detaljplan for Skjerjebakken gravplass godkjent slik han ligg føre.

Det skjedde i Kommunestyret den 21.06.2012:

Marit Steinestø fekk permisjon frå møte før handsaming av denne saka.

Sakspapira var sendt på epost den 20.06.2012.

Sakspapira med vedlegg, reguleringsføresegner, kart og Rapport frå Russenes rådgiver geologi vart delt ut i møtet.

Spesialrådgjevar Lovisa Midtbø orienterte om saka.

Røysting:

Rådmannen sitt framlegg til vedtak vart samrøystes vedteke.

SAKSTILFANG:

Nr	T	Brevdato	Avsendar/Mottakar	Tittel
11	U	23.02.2011	BKK nett As; Den Norske Kyrkja - Bjørgvin bispedømeråd; Fiskeridirektoratet region Vest; Fylkesmannen i Hordaland; Fylkesmannen i Hordaland; Hordaland fylkeskommune; Kystverket Vest; Mattilsynet for Bergen og omland; Nordhordland og Gulen renovasjonsselskap; NVE Region Vest; Statens vegvesen; Masfjorden kyrkjelege fellesråd; Anne Kari Mjanger og Erling Mjanger; Kjell Hope; Reidun Karin Hope; Otto Kvingedal; Solveig Hjørdis Ynnesdal Kvingedal	Melding om politisk vedtak - reguleringsplan for Skjerjebakken gravplass - offentlig høyring
12	I	14.03.2011	Statens vegvesen	Uttale - offentlig høyring av reguleringsplan for Skjerjebakken gravplass
13	I	15.03.2011	Mattilsynet	Skjerjebakken gravplass- reguleringsplan-Utale frå mattilsynet
16	I	15.03.2011	Fylkesmannen i Hordaland	Uttale til reguleringsplan for Skjerjebakken gravplass gnr/bnr 35/1 og 5
14	I	16.03.2011	Kystverket Vest	Uttale til reguleringsplan for Skjerjebakken gravplass
15	I	16.03.2011	Fiskeridirektoratet Region Vest	Uttale til reguleringsplan Skjerjebakken gravplass
17	I	28.03.2011	NVE	Fråsegn til offentlig ettersyn av reguleringsplan GBnr 35/1 og 5 m.fl. Skjerjebakken gravplass
18	I	09.04.2011	Grunneigarane av gr.nr. 34/13 og gr.nr. 34/3	Reguleringsplan for Skjerjebakken gravplass
20	I	11.04.2011	Hordaland fylkeskommune	Melding om politisk vedtak - Reguleringsplan for Skjerjebakken gravplass - offentlig høyring
19	I	11.04.2011	Harry Hindenes	Utviding av gravplassen, Skjerjebakken
21	I	08.06.2012	Russenes Rådgiver	Rapport:Masfjorden-Vurdering av

geologi//RRG

skredfare for Skjerjebakken
gravplass og vurdering av stabilitet
av tilkomstveg til gravplassen

:

BAKGRUNN

Masfjorden kyrkjelege fellesråd har meldt om trong for utviding av Skjerjebakken hjelpe-kyrkjegard. Riss Landskap AS vart engasjert for å utarbeide illustrasjonsplan for heile gravplassen inkludert opprusting av den gamle steinbrygga ved fjorden og ein overbygd sitteplass.

Masfjorden kommune har – av kapasitetsomsyn – engasjert Riss Landskap AS til å utarbeide reguleringsplan for gravplassen. Reguleringsplanarbeidet inkludert kryss ved f v 570 og ny parkeringsplass for 30 bilar.

FAKTA

Det er ikkje gjeldande reguleringsplan for gravplassen i dag, men område for etablert gravplass var i førre kommuneplanen sett av til grav- og urnelund. Areal til utviding av gravplass er i gjeldande kommuneplan og sett av til grav- og urnelund.

HØYRING

Detaljplan for Skjerjebakken gravplass, inkludert utbetring av nytt kryss til fv 570 og parkeringsplass på oppsida av fv, vart vedteken sendt på høyring og lagt ut til offentlig ettersyn i FUP 15.02.2011 som sak 007/11. Uttalefrist vart sett til 11.04.2011.

Det kom inn 9 merknader til høyringsframlegget.

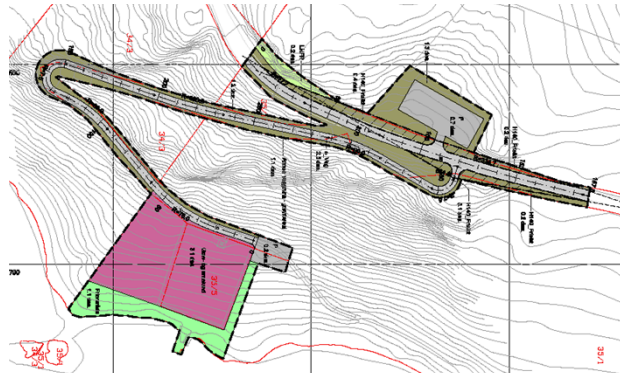

UTTALE

Statens vegvesen

Statens vegvesen fremjar motsegn til reguleringsplanen pga av planen ikkje tek tilstrekkeleg omsyn til trafikktryggleiken på staden all den tid at dei krava dei har sett til frisisiktsone ved kryss og avkøyrslle ikkje er innfridd.

Rådmannen sin kommentar

Det er under etablering / etablert nytt kryss i samband med byggesøknad for nytt bustadhus nordaust for eksisterande avkjøring til gravplassen. Dette krysset kan og nyttast som tilkomst til gravplassen. Noverande kryss og planane for å etablere parkeringsplass på oppsida av fv er difor tatt ut av plankartet. Det er difor ikkje motsegn til reguleringsplanen lenger slik avgrensinga for plankartet no er.

Mattilsynet

Mattilsynet har ikkje merknader til reguleringsplanen.

Kystverket

Kystverket har ingen merknader til reguleringsplanen.

Fiskeridirektoratet region Vest

Fiskeridirektoratet har ingen merknader til reguleringsplanen.

Fylkesmannen i Hordaland

Fylkesmannen har ingen merknader til planarbeidet.

NVE

NVE skriv at eit mindre areal rett nedafor avkøyrsla til gravplassen ligg i aktsemdkartet for snøskred. På grunn av tett skog i utløysingsområdet bør skredfaren, slik situasjonen er, no vere minimal men rår likevel til at det vert lagt restriksjonar på hogsten i utløysingsområdet. Dette bør skje gjennom at det aktuelle arealet vert teke inn i planområdet og føresegnene.

Rådmannen sin kommentar

Det er utarbeidd geolograpport for gravplassen og vegen ned. I rapporten vert faren for snøskred mot gravplassen vurdert til å vere avgrens, Losneområde for snøskred ligg tilbaketrekt og moglege snøskredløp ned mot gravplassen vil bli stogga av fylkesvegen. Rådmannen har difor ikkje følgt rådet frå NVE og utvida plangrensa.

Grunneigarar 34/13 og 34/3

Grunneigarane for gnr 34 bnr 13, Otto Kvingedal og Solveig Hjørdis Kvingedal, og grunneigarane for gnr 34 bnr 3, Kjell Hope og Reidunn Karin Hope skriv at dei ikkje har noko merknad til reguleringsplan for Skjerjebakken gravplass. Dei skriv vidare at dei seier seg villige til å gje frå seg grunn til utviding av vegen ned til gravplassen og ber om at det vert jamna ut eit område til samleplass for ved bortafor den kappe svingen i vegen ned til gravplassen.

Rådmannen sin kommentar

Rådmannen er takksam for at ein kan få veggrunn til offentlege formål og peiker på at avtaler knytt til grunnavståing vert eigne saker og ikkje noko som vedkjem reguleringsplanarbeidet.

Harry Hindenes

Harry Hindenes krev at grensa mellom gnr 35 – Mjanger og gnr 34 – Hope vert ført på kartet. Skriv. Han skriv vidare at sidan jordskifte av utmarka for gnr 34 bnr 3, 4, 5, 6 og 13 ikkje er slutført, er det ikkje noko lovleg jordskifteskart over området og skogteigane er difor som dei var.

Rådmannen sin kommentar

Eigedomsgrenser skal ikkje visast i reguleringsplankart.

Hordaland fylkeskommune

Hordaland fylkeskommune gjer merksam på at tiltakshavar har plikt til å vise aktsemd og til straks å melde frå til Hordaland fylkeskommune dersom ein i samband med tiltaket skulle støyte på automatisk freda kulturminne. Fylkeskommunen har med dei atterhald som er nemnt om kulturminne ingen vesentlege merknader til planforslaget.

VURDERING

Arbeidet med reguleringsplanen for Skjerjebakken stod fastlåst i lang tid grunna motsegna frå Statens vegvesen. Rådmannen såg det som heilt urimeleg å innarbeide kravd siktzone då det ville innebære store naturinngrep. Statens vegvesen meinte at når dei ikkje sette rekkefølgekrav på samstundes opparbeiding av gravplass og nytt kryss, måtte siktsoner etter dagens krav inn i reguleringsplankartet.

I denne tida vart det engasjert geolog både for å sjå på merknaden frå NVE og å vurdere tryggleiken for tilkomstvegen. Under synfaringa vart kommunen gjort merksam på ustabile parti i skjeringane på vegen ned til gravplassen. Det vart tilrådd reinsk og fjerning av einskilde lause blokker. Dette arbeidet er utført.

Statens vegvesen tok i januar initiativ til ei felles synfaring mellom dei, kommunen og kyrkja for vurdering av alternativ avkjørsle. Bakgrunnen for synfaringa var ein søknad dei hadde fått om etablering av nytt kryss på fv 570 i samband med bygging av nytt bustadhus på gnr 34 bnr 13. Vilkår for å tillate eit nytt avkjøringspunkt på dette strekke, var at ein avkjørsel vart sanert.

Synfaringa konkluderte med at den omsøkte avkjørsle kunne og nyttast som ny avkjørsle til gravplassen slik skissa viser, og at ein kunne omgjere dagens veg frå køyreveg til gangveg. Det er og mogleg å etablere

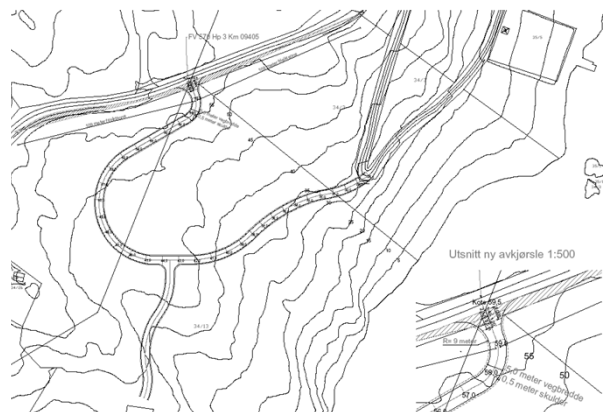

parkeringsplassar der ny tilkomstveg møter dagens veg.

Behov for fleire parkeringsplassar kan løysast ved å utvide / planere samleplass for tømmer på oppsida av fv (etter avtale med grunneigar).

Rådmannen fann då grunn til å avgrense reguleringsplanen til berre å gjelde sjølve gravplassen med begrensa tilknytt vegareal slik skissa under viser.

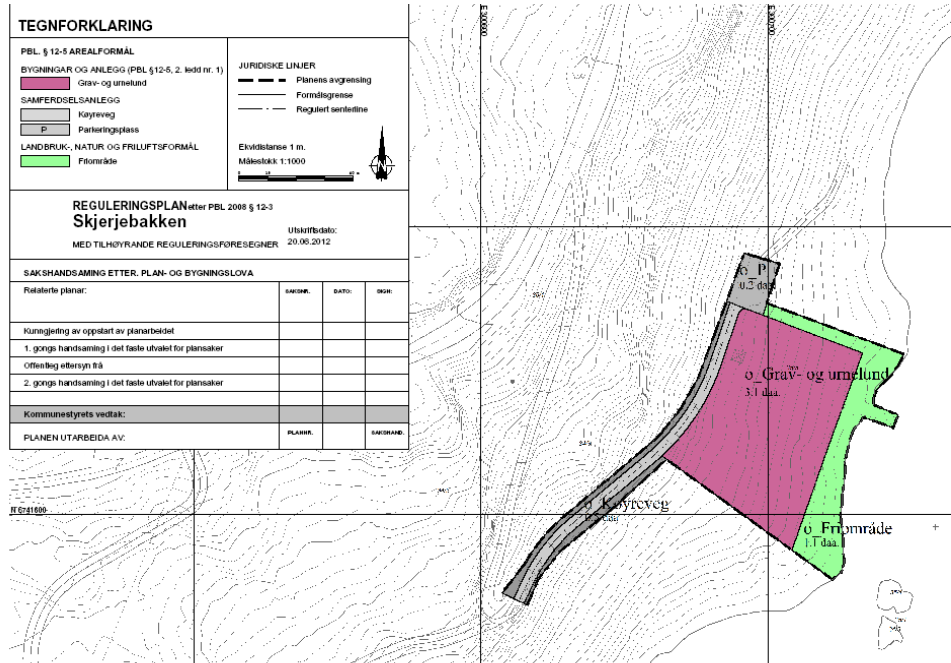

KONKLUSJON

Rådmannen rår til at reguleringsplan for Skjerjebakken gravplass vert vedteken slik han ligg føre.

Rett utskrift av møteprotokoll frå kommunestyret den 21.06.2012 vert vitna:

Karstein Totland
Ordfører

Arthur Sjursen
kommunestyremedlem

Lene H. Kvamsdal
kommunestyremedlem