



Innkalling til Kommunestyret

Møtedato: 10.05.2017
Møtestad: Kommunestyresalen
Møtetid: 17.00

Medlemmene i kommunestyret vert med dette kalla inn til møtet. Den som har lovleg forfall, eller er ugild i nokon av sakene, må melde frå så snart råd er på forfallskjema på kommunen si heimeside, slik at varamedlem vert innkalla.

Varamedlemmer møter berre etter nærare avtale.

Dokument som ikkje er tilsende, kan du få kopi av på dokumentserveret. Dokument som ikkje er offentlege, vil bli utlevert i møtet. Dersom medlemmene på førehand ynskjer å gjera seg kjend med innhaldet i desse dokumenta, er dei tilgjengeleg på dokumentserveret.

Kommunestyret startar med spørjetime.

Sakliste

Saknr	Tittel
36/2017	Godkjenning av innkalling og sakliste
37/2017	Godkjenning av møtebok
38/2017	Referatsaker
39/2017	Orientering om status kommunestruktur
40/2017	Rekneskap og årsmelding 2016
41/2017	Årsmelding for Råd for menneske med nedsett funksjonsevne 2016
42/2017	Delegering av fullmakt til Førebuande Fellesnemnd
43/2017	Tidleg innsats 2017-2020
44/2017	Frivilligmelding
45/2017	Kulturstipend i Meland kommune
46/2017	Musikk- og kulturpris for unge utøvarar i Meland
47/2017	Vedtekter for Meland kulturskule - revidering
48/2017	Bruk av granulat på kunstgrasbanar i Meland kommune
49/2017	Realfagsstrategi 2017 - 2020
50/2017	Høyringsuttale om hjelpemiddelformidling
51/2017	Norskopplæring for vaksne innvandrarar i Meland
52/2017	Brannsamarbeid mellom kommunane Meland, Modalen og Lindås
53/2017	Holme forretningsområde - reguleringsendring. 2. gongs handsaming
54/2017	Reguleringsplan for Danielsen skule - 2. gongs handsaming
55/2017	Interpellasjon - Tigging i Meland
56/2017	Interpellasjon - Anskaffelsespolitikk - Retningslinjer for å inkludere personar med utfordringer på arbeidsmarkedet ved gjennomføring av kontrakter i Meland kommune

24. mai 2017

Øyvind H. Oddekalv
ordfører

Randi Helene Hilland
konsulent

Sakspapir

Saksbehandlar	Arkiv	ArkivsakID
Randi Helene Hilland		17/807

Saksnr	Utvalg	Type	Dato
36/2017	Kommunestyret	PS	10.05.2017

Godkjenning av innkalling og sakliste

Saksopplysningar:

Framlegg til vedtak:

"Innkalling og sakliste vert godkjent."

Sakspapir

Saksbehandlar	Arkiv	ArkivsakID
Reidun Elin Johannessen		17/807

Saksnr	Utvalg	Type	Dato
37/2017	Kommunestyret	PS	10.05.2017

Godkjenning av møtebok frå møte 29.03.17

Vedlegg:

Protokoll - Kommunestyret - 29.03.2017

Saksopplysningar:

Framlegg til vedtak:

"Møtebok frå møte 29.03.17 vert godkjent."

Sakspapir

Saksbehandlar	Arkiv	ArkivsakID
Randi Helene Hilland		17/807

Saksnr	Utvalg	Type	Dato
38/2017	Kommunestyret	PS	10.05.2017

Referatsaker

Underliggende saker:

Saksnummer	Tittel
38/2017.1	Meland kontrollutval - Møteutskrift frå møtet 25.04.2017
38/2017.2	Årsmelding Meland ungdomsråd 2016 - undertekna
38/2017.3	Årsmøteprotokoll 28.03.2017 - Opplæringskontoret for Nordhordland
38/2017.4	Årsrapport for arbeidet ved Interkommunalt arkiv i Hordaland IKS 2016
38/2017.5	Fastsetjing av administrasjonsstad for Vest politidistrikt sine geografiske driftseiningar og tenesteeiningar

Saksopplysningar:

Representantar frå Ungdomsrådet vil kome og orientere om arbeidet i ungdomsrådet.

Framlegg til vedtak:

"Meldingane vert tekne til orientering."

Sakspapir

Saksbehandlar	Arkiv	ArkivsakID
Kari Anne Iversen		17/807

Saksnr	Utvalg	Type	Dato
39/2017	Kommunestyret	PS	10.05.2017

Orientering om status kommunestruktur

Saksopplysningar:

Framlegg til vedtak:

Sakspapir

Saksbehandlar	Arkiv	ArkivsakID
Per Inge Olsen	FE - 210, FE - 004	17/943

Saksnr	Utvalg	Type	Dato
51/2017	Formannskapet	PS	03.05.2017
40/2017	Kommunestyret	PS	10.05.2017

Rekneskap og årsmelding 2016

Vedlegg:

Årsrekneskap 2016 - Meland kommune

Uttale om årsrekneskapen og Revisjonsrapport nr. 14 for rekneskapsåret 2016

Uttale frå leiinga om Meland kommune sin rekneskap for 2016

Årsrekneskapen 2016 - Revisjonsrapport nr 14

Årsmelding 2016 - Meland kommune

Årsrekneskapen 2016 og revisjonsmelding – uttale frå kontrollutvalet

Saksopplysningar:

Meland kommune har også i 2016 eit godt økonomisk resultat med eit overskot på kr 9,8 mill. Overskotet er sum av avsetning til disposisjonsfond av årets resultat med kr 0,85 mill og årets rekneskapsmessige mindreforbruk med kr 8,97 mill. Budsjettert resultat for 2016 er lik budsjettert avsetning til disposisjonsfond med kr 0,85 mill.

Kommunen har eit netto driftsresultat på kr 14,25 mill, som er 2,52% av sum driftsinntekter, noko som er kr 2,0 mill lågare enn i 2015, då netto driftsresultat vart på kr 16,2 mill (3,14% av driftsinntektene). Netto driftsresultat er disponert slik etter krav i lover og forskrifter:

kr 9,1 mill Bruk av tidlegare års mindreforbruk (avsetning av overskotet frå 2015 til disp.fond)

kr 5,4 mill er bruk av bundne fond

kr 9,85 mill er avsetning til bundne driftsfond

kr 9,95 mill er avsetning til disposisjonsfond (overskot frå 2015 og budsjettert overskot i 2016)

Etter dette sit kommunen igjen med eit netto mindreforbruk (overskot) på kr 8.970.065,- som rådmannen gjer framlegg om å avsetje til disposisjonsfond.

Kommunen sin investeringsrekneskap viser at det er føreteke investeringar i anleggsmiddel på kr 88,2 mill, av dette er kr 34,6 mill til vassverk og avlaupsanlegg. Utlån og forskoteringar, avdrag på lån og avsetningar er på til saman kr 13,5 mill, slik at årets finansieringsbehov i investeringsrekneskapen er på kr 101,7 mill. Revidert budsjett var på kr 179,3 mill, slik at det brutto i 2016 er ført kr 77,6 mill mindre i investeringsrekneskapen enn budsjettert. Dette skuldast i hovudsak forskyvning av ein del prosjekt frå 2016 til 2017, og det er allereie gjort budsjettendringar i 2017 for korrigere for desse forskyvingane.

Framlegg til årsmelding for 2016 og årsrekneskap for 2015 følgjer som vedlegg til saka. Desse gjev ei utfyllande forklaring til resultatet og kommentarar til drifta.

Framlegg til vedtak:

Kommunestyret godkjenner rekneskapen for Meland kommune for 2016 i samsvar med revisor si melding med eit mindreforbruk på kr 8.970.065, som vert å avsetje til styrking av kommunen sitt disposisjonsfond.

Formannskapet skal handsama saka i møte 3. mai. Framlegg til vedtak frå formannskapet vert lagt inn i møteportalen og delt ut i møte.

Sakspapir

Saksbehandlar	Arkiv	ArkivsakID
Randi Helene Hilland	TI - &14, FE - 033	17/817

Saksnr	Utvalg	Type	Dato
41/2017	Kommunestyret	PS	10.05.2017

Årsmelding for Råd for menneske med nedsett funksjonsevne 2016

Vedlegg:

Årsmelding RMF

Saksopplysningar:

Bakgrunn

Saksopplysningar:

Bakgrunn

Råd for menneske med nedsett funksjonsevne godkjente i møte 23.03.17 årsmelding for Råd for menneske med nedsett funksjonsevne dat.24.02.17. I mandat for Råd for menneske med nedsett funksjonsevne pkt. 8 står det at årsmelding skal leggjast fram for kommunestyret.

Framlegg til vedtak:

Kommunestyret tek årsmelding frå Råd for menneske med nedsett funksjonsevne dat. 24.02.17 til vitande.

Sakspapir

Saksbehandlar	Arkiv	ArkivsakID
Kari Anne Iversen		17/1047

Saksnr	Utvalg	Type	Dato
42/2017	Kommunestyret	PS	10.05.2017

Delegering av fullmakt til Førebuande Fellesnemnd

Saksopplysningar:

Bakgrunn

I samband med handsaming av sak 012/17: *Prosess for tilsetting av prosjektleiar* vart det vedteke å engasjera ein prosjektleiar for arbeidet med kommunesamanslåinga for perioden august 2017 til juni 2020. For ikkje å tapa noe tid Komiteen har som oppgåve å kome med framlegg til medlemmer i ulike komitéar som vert oppretta i samband med arbeidet med å etablera ein ny kommune.

Arbeidet med å etablera ein ny kommune krev ei stor breidde i kompetansen og fleksibilitet i kapasiteten i prosjektorganisasjonen. I sambandet med dette vedtok førebuande fellesnemnd i sak 012/17:

«1. Førebuande fellesnemnd gjev rådmennene i dei tre kommunane i oppdrag å gjennomføra ein anbudsprosess for innleie av prosjektleiar for kommunesamanslåinga for perioden august 2017 til juni 2020, i høve lov om offentlege innkjøp. Det vart lagt inn atterhald om departementet si endelege godkjenning av den nye kommunen. Avtale med ein slik leverandør skal og gje moglegheit for å trekkje på fleire ressursar i perioden, slik at ein har kompetanse og kapasitet tilgjengeleg for prosjektet i avtaleperioden.»

I denne saka ber førebuande fellesnemnd om fullmakt til å gjennomføra denne anbudsprosessen.

Økonomiske konsekvensar:

Kostnaden til å leiga inn prosjektleiar skal finansierast frå eingongstøtta som vert utbetalt frå Kommunal- og moderniseringsdepartementet.

Framlegg til vedtak:

Førebuande fellesnemnd får fullmakt til å gjennomføra ein prosess med å engasjera ein prosjektleiar.

Førebuaude fellesnemnd – ny kommune – 018/17

FELLES – behandling:

Framlegg til vedtak som innstilling til kommunestyra:

Førebuaude fellesnemnd får fullmakt til å gjennomføra ein prosess med å engasjera ein prosjektleiar.

Framlegget vart samrøystes vedteke.

FELLES vedtak:

Førebuaude fellesnemnd får fullmakt til å gjennomføra ein prosess med å engasjera ein prosjektleiar.

Framlegg til vedtak:

Kommunestyret i Meland gir Førebuaude fellesnemnd fullmakt til å gjennomføra ein prosess med å engasjera ein prosjektleiar.

Sakspapir

Saksbehandlar	Arkiv	ArkivsakID
Mette Marei Træland	FA - A16, FA - B01	17/544

Saksnr	Utvalg	Type	Dato
20/2017	Utval for levekår	PS	21.03.2017
27/2017	Kommunestyret	PS	29.03.2017
43/2017	Kommunestyret	PS	10.05.2017

Tidleg innsats 2017-2020

Vedlegg:

Barnehageplan (kvalitetsdel) 2016-2020

Barnehageplan 2016-2020 - endelig

Prosjektmandat - Prosjekt tidleg innsats og identifisering 2017-2020

Aktivitetsplan frå vår 2017

Saksopplysningar:

Bakgrunn

Barnehagelova § 8 seier at kommunen som lokal barnehagemynde har eit overordna ansvar for å sikre barn eit godt pedagogisk og trygt barnehagetilbod. Kvalitetsplan for barnehagesektoren vart vedteke i KS-sak 16/ 9687. Barnehagelova §19 c, gjeldande frå 01.08.16 seier at PPT skal drive kompetanseutvikling – og organisasjonsutviklingsarbeide i sektoren.

Forsking viser at tidleg innsats i barnehagen har effekt ,og i NOU 2009:18 er hovedkonklusjonen at «forbedring av de allmenne ordningene er det viktigste grepet overfor barn, unge og voksne med særskilte behov». Ved å se barna sine behov tidleg vil man kunne førebyggje problem seinare.

Prosjektet har som mål til å sikre at alle barn i barnehage får pedagogisk tilrettelegging ut frå sine føresetnader.

Resultatmål i kvalitetsplana er at barn skal oppleve venskap med andre barn, og oppleve glede og trivsel.

Alle barnehagane har vore med på å lage kvalitetsplana.

Vurdering

Barnehagelova gjev føringar både til kommunen som barnehagemynde, men og for PPT. Kvalitetsplanen for barnehagesektoren i Meland kommune seier at eit av måla er å arbeide med tidleg innsats.

Dei ulike tiltaka i prosjektet og tidsplan er lagt ved saka.

Kort oppsummert er no tiltaka som utgjer verktøykassa for barnehagane:

- Program for foreldreveiledning: ICDP
- Problemløysing gjennom samarbeid: PGS
- Circle of security :COS
- Kartleggjings og opplæringsmateriell for barn med store vanskar med merksemd: Fokus.
- Psykologisk førstehjelp: Grøne tankar glade barn.
- Språk og begrepstrening : Bravo
- Realfag: Nasjonal satsing.

Plan for gjennomføring: Gjennom prosjektet vil barnehagane få tilbod om kurs og lærande nettverk i ein gjenntakande årleg syklus. Sjå vedlagt aktivitetsplan.

<https://www.udir.no/laring-og-trivsel/vurdering/filmer/filmer-fra-laresteder/larende-nettverk/>

Prosjektet vil auke kompetansen hos personalet i barnehagane, og oppretthalde fokus på tiltak som er viktig for barna si trivnad og kjensle av meistring.

Kommunen vil ha eit system og som sikrar systematisk arbeid med tiltaka ute i barnehagane.

Prosjektet vil sikre at kvalitetsplanen vert følgd opp.

Folkehelse x

Miljø x

Økonomi x

Konklusjon

For å sikre kvaliteten i barnehagane, og gje borna eit godt grunnlag for livsmeistring er prosjekt «tidleg innsats» eit godt og systematisk reiskap.

Framlegg til vedtak:

Kommunestyret vedtek at prosjektet «tidleg innsats og identifisering i perioden 2017-2020» vert arbeid med i tråd med prosjektplana i perioden 2017 -2020.

Utval for levekår - 20/2017

ULK - behandling:

Framlegg frå Stian Lavik, KrF:

Kommunestyret er glad for å sjå at Meland kommune set fokus på arbeid med tidleg innsats i barnehage og skule, og vedtek at prosjektet "Tidleg innsats og identifisering i perioden 2017-2020" vert arbeidd med i tråd med prosjektplanen i perioden 2017-2020.»

Endringsframlegget frå Stian Lavik (KrF) vart samrøystes vedteke.

ULK – samrøystes framlegg til vedtak:

«Kommunestyret er glad for å sjå at Meland kommune set fokus på arbeid med tidleg innsats i barnehage og skule, og vedtek at prosjektet "Tidleg innsats og identifisering i perioden 2017-2020" vert arbeidd med i tråd med prosjektplanen i perioden 2017-2020.»

Kommunestyret - 27/2017

KS - behandling:

Framlegg til vedtak frå Øyvind H. Oddekalv, AP:

Saka vert utsett til kommunestyremøtet 10. mai.

Utsetjingsframlegget vart samrøystes vedteke.

KS - samrøystes vedtak:

Saka vert utsett til kommunestyremøtet 10. mai.

Sakspapir

Saksbehandlar	Arkiv	ArkivsakID
Nina Randal	TI - &14, FA - F08	17/223

Saksnr	Utvalg	Type	Dato
26/2017	Utval for levekår	PS	21.03.2017
25/2017	Kommunestyret	PS	29.03.2017
44/2017	Kommunestyret	PS	10.05.2017

Frivilligmelding

Vedlegg:

Frivilligmelding 2017

Saksopplysningar:

Bakgrunn

Styret i Meland Frivilligsentral gjorde i møte 5.mai 2014 vedtak om å rå til at Utval for levekår iverksette oppstart av Frivilligmelding i Meland.

Saka vart handsama i Utval for levekår 3.juni 2014:

ULK - vedtak:

Utval for levekår iverkset oppstart av Frivilligmelding i Meland. Arbeidsgruppa og mandat blir som skissert under konklusjon. Utval for levekår er styringsgruppe og får løypemeldingar undervegs i prosessen. Frivilligmeldinga vert handsama i kommunestyret innan september 2015

Utkast til Frivilligmelding vart handsama i Utval for levekår den 07.02.2017, ULK-07/2017, og meldinga var på eit kort offentleg ettersyn med frist 06.03.2017. Meldinga ligg no framme til endeleg godkjenning.

Vurdering

Meldinga søker å ta opp i seg mandatet som er å kartleggje frivillige lag og organisasjonar. Syne at dei legg ned arbeid i ulike samfunnssektorar og synleggjere nye arenaer for frivillig innsats. Trekke opp liner for korleis kommunen kan styrke arbeidet med å auke frivilligheita og tydeleggjere kva frivillig sektor kan forvente i samarbeid med kommunen.

Utval for Levekår har vore styringsgruppe for arbeidet.

2 organisasjonar og 1 skule har svara på spørjeskjema den tida meldinga har vore på offentleg ettersyn. Svara deira er teke med i meldinga. Det er ikkje komme inn andre innspel.

Folkehelse

Ein levande og allsidig frivillig sektor i Meland kommune har positiv innverknad for folkehelsa.

Miljø

Ikkje vurdert særskilt i saka.

Økonomi

Saka har inga innverkad på kommune økonomien.

Konklusjon

Frivilligmeldinga for Meland er klar til endeleg godkjenning.

Framlegg til vedtak:

Kommunestyret godkjenner Frivilligmelding for Meland slik den ligg føre.

Utval for levekår - 26/2017

ULK - behandling:

Endringsframlegg i møte frå Stian Lavik, KrF:

Nest siste strekpunkt i kapittel 3, «Vidare skal frivillig sektor supplere ikkje erstatte offentlege tenester», vert stroke. Kommunestyret godkjenner Frivilligmelding for Meland slik den ligg føre.

Endringsframlegget frå Stian Lavik (KrF) fekk **2 røyster for** (1 KrF, 1 uavhengig) og **6 røyster mot** (1 Sp, 2 Ap, 2 H, 1 Frp) og **fall**.

ULK – framlegg til vedtak:

«Kommunestyret godkjenner Frivilligmelding for Meland slik den ligg føre.»

Kommunestyret - 25/2017

KS - behandling:

Utsetjingsframlegget vart **samrøystes vedteke**.

KS - vedtak:

Saka vert utsett til kommunestyremøtet 10. mai.

Sakspapir

Saksbehandlar	Arkiv	ArkivsakID
Eirik Bouwer Utne	FA - C00, FE - 505	17/587

Saksnr	Utvalg	Type	Dato
29/2017	Utval for levekår	PS	21.03.2017
26/2017	Kommunestyret	PS	29.03.2017
45/2017	Kommunestyret	PS	10.05.2017

Kulturstipend i Meland kommune

Saksopplysningar:

Kulturtenesta har eit utstrakt samarbeid med det svært sterke frivillige organisasjonslivet i kommunen, innafor mange felt. Den lokale amatørkulturen vert støtta gjennom mellom anna dialog, rettleiing, tilskot og prosjektsamarbeid, noko som er med å styrke høva laga og frivillige eldsjeler har til å drive aktivitetar og tilbod både for nærmiljøa og for kommunen som område, som er til gode for alle som bur i kommunen.

Kulturtenesta manglar på tilsvarande vis verkemidlar til å støtte den profesjonelle og semi-profesjonelle delen av det lokale kulturlivet, der vi har relativt sett ein god del kunstnarar og kulturutøvarar til gode for både innbyggjarar og amatørkulturlivet. Eit slikt verkemiddel må i tilfelle målber seg å kunne bidra til å styrke det lokale kulturlivet ved å stimulere til auka samarbeid mellom profesjonelle og frivillige kulturaktørar, og ved å stimulere til profesjonelle kulturtiltak og kompetanseauking som kjem det lokale kultur- og samfunnslivet til gode, òg der det er ein meirkostnad ved tiltaket for utøvaren.

Eit kulturstipend bør derfor vurderast for å styrke samhandlinga mellom kommunen og denne delen av kulturlivet, òg sett i samheng med prosessane knytt til tilrettelegging av profesjonelt utstyrte fasilitetar for kunst- og kulturuttrykk i kommunen. Stipendet må kunne dekkast inn over eksisterande drift.

Vurdering

Engasjementet for å drive med eit kulturuttrykk er i høg grad personleg, og avhengig av dei omgjevnadane ein har og har hatt rundt seg, det vere seg i grendalaget, ungdomslaget, kunstundervisninga, ungdomsklubben, skulekorpset, koret, med vener i garasjen, under utdanninga og gjennom utøvande verksemd. I dette samspelet er på generelt grunnlag grensene mellom å vere amatør, semi-profesjonell eller profesjonell ofte glidande, og varierende over tid for den einskilde kulturutøvar.

Dei som har heile eller delar av sitt levebrød frå verksemda som kunstnar eller kulturutøvar, spelar ei viktig rolle ved å vidareføre lokal kultur, særpreg, kunnskap og immateriell kulturarv og ved å vere kvalifiserte, kompetente og kunnskapsrike kulturberarar, som amatørkulturlivet og alle som ønskjer å

ta del i gode kulturopplevingar har stor nytte av. Ved å investere i kompetanseauking, utvikling av lokalt kulturliv og samarbeidsformar mellom profesjonelle og frivillige, vil kommunen kunne nyte godt av auka aktivitet og fleire kulturopplevingar.

Kultur vert skapt nedanfrå og treng næring. Ein kan bestille rammene, men grunnlaget for innhaldet må heller leggest til rette for. Ved å fortsetje trykket på å vere ein bidragsytar til det frivillige amatørkulturlivet, men òg ha eit møtepunkt og verkemiddel til å stimulere profesjonell og lokal kulturutøving, kan fleire få høve til å ta del i kultur som både delar av og summen av den felles interaksjonen vi menneskjer har, den felles arven vi er ein del av og det behovet vi har for å uttrykke oss eller oppleve og ta del i andre sine tolkingar av kommunikasjon, kulturarv og kulturuttrykk.

Følgjande retningslinjer vert lagt fram i saka:

Retningslinjer for Kulturstipend i Meland kommune

Kulturstipendet skal gå til ein kunstnar/kulturutøvar, som er registrert busett i Meland kommune, har si verksemd herfrå, og som har heile eller delar av si inntekt frå kunstnarisk eller kulturell verksemd. Stipendet skal stimulere til lokal kulturutvikling og lokale kulturopplevingar.

Stipendet skal gå til følgjande tiltak:

Utvikling av lokalt kulturliv i samarbeid med aktørar frå lokal amatørkultur, som leiar fram til eit ferdig produkt eller framsyning.

Kunnskapsoverføring mellom profesjonelle aktørar og lokalt amatørkulturliv.

Eigenutvikling og aukiing av kompetanse, som kjem det lokale kulturlivet til gode.

Prosjekt som stimulerer og sikrar overføring av lokal kunnskap og kultur, og immateriell kulturarv.

Aktuelle uttrykksformar er musikk, dans, scenekunst, litteratur, biletkunst, kunsthåndverk og film/media.

Stipendet skal delast ut etter ei vurdering av kunstnarisk innhald, gjennomføringsevne og verdi for det lokale kulturlivet.

Kulturstipendet vert delt ut ein gong i året etter søknad, med frist 1. mars. Søknaden skal innehalde ein plan for tiltaket og bruken av stipendet, CV og døme på tidlegare arbeid. Innstilling og vurdering av søknadane vert lagt fram for Utval for levekår for avgjerd. Dersom det ikkje er kvalifiserte søkjarar vert ikkje stipendet delt ut.

Kulturstipendet har ei øvre grense på kr 30 000, og vert utbetalt etter avgjerd har funne stad. Rapport må leverast til tenesteområde kultur innan 1. desember same år, og stipendet kan verte kravd tilbakebetalt dersom ikkje grunnlaget for tildelinga lenger er til stades, eller tiltaket ikkje har vorte gjennomført.

Folkehelse

Eit levande og sterkt lokalt kulturliv er avgjerande for eit godt lokalsamfunn, med inkluderande aktivitetar og opplevingar.

Miljø

Ikkje vurdert i saka

Økonomi

Tiltaket vil verte dekkja inn over eksisterande drift.

Konklusjon

Vurdering av kulturstipend ligg føre. Stipendet vil ha som mål og styrke det lokale kulturlivet ved å stimulere til auka samarbeid mellom profesjonelle og frivillige kulturaktørar, og ved å stimulere til profesjonelle kulturtiltak som kjem det lokale kultur- og samfunnslivet til gode.

Framlegg til vedtak:

«Kommunestyret godkjenner å opprette Kulturstipend for Meland kommune i samsvar med retningslinene i vurderinga.

For 2017 vert søknadsfrist sett til 15. juni.»

Utval for levekår - 29/2017**ULK - behandling:****ULK – samrøystes framlegg til vedtak:**

«Kommunestyret godkjenner å opprette Kulturstipend for Meland kommune i samsvar med retningslinene i vurderinga.

For 2017 vert søknadsfrist sett til 15. juni.»

Kommunestyret - 26/2017**KS - behandling:****Framlegg til vedtak frå Øyvind H. Oddekalv, AP:**

Saka vert utsett til kommunestyremøtet 10. mai.

Utsetjingsframlegget vart samrøystes vedteke.**KS - vedtak:**

Saka vert utsett til kommunestyremøtet 10. mai.

Sakspapir

Saksbehandlar	Arkiv	ArkivsakID
Eirik Bouwer Utne	FE - 077	17/601

Saksnr	Utvalg	Type	Dato
28/2017	Utval for levekår	PS	21.03.2017
29/2017	Kommunestyret	PS	29.03.2017
46/2017	Kommunestyret	PS	10.05.2017

Musikk- og kulturpris for unge utøvarar i Meland

Saksopplysningar:

Bakgrunn

Kulturtenesta ønskjer å sjå på høva til å opprette ein musikk- og kulturpris for unge utøvarar i Meland.

Vurdering

Ein slik pris fanst tidlegare, og kan no etablerast på nytt. Formålet med prisen må vere og anerkjenne unge utøvarar for innsats, framdrift og innhald ved kunst- og kulturutøvinga si, og gi dei merksemd ved eit heidersteikn, som viser at innsatsen og arbeidet deira vert sett pris på.

Følgjande retningsliner vert lagt fram:

Retningsliner for Musikk- og kulturpris for unge utøvarar i Meland

Prisen skal vere eit heidersteikn, som anerkjenner unge utøvarar busett i Meland og som viser stor innsats, framdrift og kvalitet i kunst- og kulturutøvinga si.

Prisen vert delt ut ein gong i året, til ein utøvar kvart år. Utøvaren må vere frå 13 til 19 år i tildelingsåret.

Nominasjonar kan sendast gjennom året til kommunen frå lag, organisasjonar og Meland kulturskule.

Aktuelle kulturuttrykk er musikk, dans, scenekunst, litteratur, biletkunst, kunsthåndverk, film/media og som kulturarrangør.

Innstilling vert gitt av eit fagpanel sett saman av ein person frå kvar av: Meland ungdomsråd, Meland kulturskule og Tenesteområde kultur. Fagpanelet bør innhente råd frå relevante lag og organisasjonar, som til dømes musikklag, skulekorps, revylag eller litterære lag. Avgjerd skjer i Utval for levekår.

Prisen skal bestå av eit diplom og eit gåvekort (eller gåvesjekk) pålydande kr 5 000, som skal nyttast til relevant aktivitet eller utstyr knytt til kulturutøvinga. Verdien kan justerast etter normal prisvekst etter fem år er gått frå opprettinga av Musikk- og kulturprisen.

Folkehelse

Engasjert ungdom, som kan få delta og bidra til eit aktivt lokalt kultur- og samfunnsliv, er av stor verdi for alle som bur i kommunen.

Miljø

Ikkje vurdert særskilt i saka

Økonomi

Tiltaket kan dekkast inn over eksisterande drift

Konklusjon

Retningslinjer for Musikk- og kulturpris for unge utøvarar i Meland ligg føre.

Framlegg til vedtak:

«Kommunestyret godkjenner å opprette Musikk- og kulturpris for unge utøvarar i Meland i samsvar med retningslinene i vurderinga.»

Utval for levekår - 28/2017

ULK - behandling:

ULK – samrøystes framlegg til vedtak:

«Kommunestyret godkjenner å opprette Musikk- og kulturpris for unge utøvarar i Meland i samsvar med retningslinene i vurderinga.»

Kommunestyret - 29/2017

KS - behandling:

Framlegg til vedtak frå Øyvind H. Oddekalv, AP:

Saka vert utsett til kommunestyremøtet 10. mai.

Utsetjingsframlegget vart samrøystes vedteke.

KS - vedtak:

Saka vert utsett til kommunestyremøtet 10. mai.

Sakspapir

Saksbehandlar	Arkiv	ArkivsakID
Eirik Bouwer Utne	FA - A30, TI - &00	17/600

Saksnr	Utvalg	Type	Dato
30/2017	Utval for levekår	PS	21.03.2017
28/2017	Kommunestyret	PS	29.03.2017
47/2017	Kommunestyret	PS	10.05.2017

Vedtekter for Meland kulturskule - revidering

Vedlegg:

Vedtekter frå 1. januar 2011

Vedtekter frå 1. mars 2015

Saksopplysningar:

Bakgrunn

Meland kulturskule har behov for mindre endringar i vedtektene, sist gjeldande frå 1. mars 2015. Først og fremst gjeld dette å kunne gi familiar med låg inntekt høve til å søkje om redusert eigenbetaling. Vidare legg ein opp til å avslutte undervisingsåret ei veke tidlegare før sommaren, samt mindre justeringar til faktiske forhold.

Vurdering

Vedtektene vart lagt om til 2011, og revidert i februar 2015 grunna innføring av nytt administrasjonssystem. Endringane som vart gjort den gong dreidde seg om punkt 1, 4 og 23.

Følgjande punkt vert lagt fram til revidering i denne saka:

Gjeld punkt 7: Retting av namn frå Kommunalavdeling for kultur og oppvekst til Tenesteområde kultur

Gjeld punkt 13: Endring av aldersgrense for dans frå 4 til 3 år. *Grunnkurs* har skifta namn til *Kultursirkel* og *Musikk frå første stund* er gått ut.

Gjeld punkt 17: Endring til faktiske forhold gjeldande fakturering av eigenbetaling.

Gjeld punkt 21: Kulturskulen opplever somme gongar høve for å kunne tilby redusert eigenbetaling. Ein legg her opp til å følgje grensene for gratis kjernetid i barnehagar, som frå 1.1.2017 gjeld hushald med samla bruttoinntekt som er lågare enn kr 417 000. Reduksjonen vil verte gitt mot søknad, og eigenbetalinga er lagt opp til å ligge på 50% av normal sats, som i 2017 er kr 1750 per semester. Ein har vurdert grensa for redusert foreldrebetaling i barnehagar, kr 500 500, som å vere for belastande for kulturskulen sin økonomi. Tiltaket vil med det ikkje vere av ein meir generell karakter, men heller

gi kulturskolen hjelpemiddel til å nå dei barna som har minst.

Gjeld punkt 23: Siste veka før sommaren er det stort fråvere grunna andre avslutningsarrangement for same aldersgruppe. Siste veka før jul vart omdisponert ved revideringa i 2015 med same grunngjeving. Kulturskolen ønskjer på tilsvarande vis å kunne nytte denne personalressursen til konsertar, framsyninga, møteverksemd, personalmøte, kompetanseheving og fellesmøte.

Folkehelse

Redusert eigenbetaling vil kunne vere eit bidrag til at barn og unge, som elles ikkje alltid har høve til å delta grunna økonomi, kan ta del i kulturskuleundervisinga.

Miljø

Ikkje vurdert i saka

Økonomi

Redusert eigenbetaling vil påverke kulturskolen sin økonomi, men er vurdert til å kunne dekkast inn på det nivået ein her legg opp til. Inntekta vil per 2017-nivå verte redusert med kr 1 750 per elev som får godkjend redusert eigenbetaling, per skuleår.

Konklusjon

Punkt 7, 13, 17, 21 og 23 vert endra til følgjande tekst, med endringane i kursiv:

7. Søkjaren har klagerett på opptaket, klagefristen er tre veker etter avslaget. Klagen sendast Meland kommune, ***tenesteområde kultur***.

13. Kulturskolen har ulike aldersgrense for ulike disiplinær:

Dans	3 år
Songgruppe	1. klasse
Song, einskildtimar	4. klasse
Piano/keyboard	2. klasse
Slagverk	2. klasse
Gitar	2. klasse
Band	5. klasse
Teater	1. klasse
Visuell kunst	1. klasse
Kultursirkel	1. klasse

17. Elevavgifta ***vert fakturert om lag midt i kvart semester*** (haust- og vårsemester).

21: ***Hushald med inntekt lågare enn kr 417 000 brutto per år kan søkje kommunen om redusert eigenbetaling, til 50% av gjeldande sats, for barn opp til 16 år med plass i kulturskolen. Med søknaden må det følgje inntektsopplysingar. Fristar er 1. mai og 1. november. Som hovudregel gjeld søknaden ut skuleåret. Inntektsgrensa kan endrast som følgje av politisk vedtak.***

23. Kulturskolen følgjer same skulerute som grunnskolen i Meland kommune, med unnatak av siste veka før juleferien ***og sommarferien***, då det ikkje er ordinær kulturskuleundervising.

Framlegg til vedtak:

«Vedtektene for Meland kulturskule vert endra på punkt 7, 13, 17, 21 og 23 slik det går fram av saka. Dei andre punkta vert ståande som i vedtektene frå 2015.»

Utval for levekår - 30/2017**ULK - behandling:****ULK – samrøystes framleg til vedtak:**

«Vedtektene for Meland kulturskule vert endra på punkt 7, 13, 17, 21 og 23 slik det går fram av saka. Dei andre punkta vert ståande som i vedtektene frå 2015.»

Kommunestyret - 28/2017**KS - behandling:****Framlegg til vedtak frå Øyvind H. Oddekalv:**

Saka vert utsett til kommunestyremøtet 10. mai

Utsetjingsframlegget vart samrøystes vedteke.

KS - vedtak:

Saka vert utsett til kommunestyremøtet 10. mai.

Sakspapir

Saksbehandlar	Arkiv	ArkivsakID
Eirik Bouwer Utne	FA - D11	17/602

Saksnr	Utvalg	Type	Dato
31/2017	Utval for levekår	PS	21.03.2017
30/2017	Kommunestyret	PS	29.03.2017
48/2017	Kommunestyret	PS	10.05.2017

Bruk av granulat på kunstgrasbanar i Meland kommune

Saksopplysningar:

Bakgrunn

Spørsmålet om mikroplastproblematikk og effektar av spreing og blanding av kjemikalier i naturen har vore aktuell over lenger tid. Dei siste tiåra har særleg fotballbanar med grusdekke, men òg somme naturgrasbanar, vorte rehabilitert med kunstgrasdekke, i tillegg til mange nyetableringar. Talet på slike banar, i full storleik, har auka frå kring 100 til opp under 1 000 dei siste femten åra. Banane er avhengig av å verte strødd med granulat, som oftast laga av malte bildekk. Slike banar er for heile landet sett under eitt estimert til å kunne stå for utslipp av opptil 1 500 tonn mikroplast kvart år.

I Meland har vi i dag fire kunstgrasbanar: to på Fossemymra, ein ved Vestbygd skule og ein i Leirdalen. I tillegg vert det planlagt for ein ny kunstgrasbane på Fossemymra, samt rehabilitering av ein av dei eksisterande.

Saka følgjer opp KS-møtet den 14.12.2016. Ein legg i saksvurderinga opp til å kaste lys på problemstillingar knytt til bruk av kunstgras og granulat innan drifta av fotballanlegg, potensielle tiltak og til sist legge fram korleis vegen vidare kan sjå ut.

Vurdering

Meland kommune er ikkje aleine i å ha problemstillinga oppe til vurdering. Fleire kommunar i Hordaland arbeider med dette, og problemstillinga er til drøfting på fleire nivå innan forvaltinga og i idretten. Sjølv om ein lenge har vore klar over utfordringane ved plastavfall, til dømes ved oppsamlingar i havet, dyr som har lidd og lokale strandryddingsaksjonar, har problema med dei store utsleppa av plastavfall i naturen fått auka ålmenn merksemd både på lokalt og nasjonalt nivå den siste tida.

I tillegg har ikkje minst problematikken knytt til mikroplast fått auka merksemd. Mikroplast er små plastpartiklar, som anten er eit resultat av nedbryting av plast (sekundær), eller som har vore nytta som ingrediens i ulike produkt (primær).

Mikroplasten har klare negative effektar på naturen. Det tek hundrevis av år å bryte han ned, overflaten bind til seg miljøgifter som til dømes DDT og PCB, og han vert blanda inn med føda til sjødyr, som ofte ikkje klarar å skilje han ut. Miljøgifter frå mikroplast er funne i fuglelegg, og plastfragment er funne i fugl og ikkje minst fisk. Dette kan akkumulere over tid, og ein kjenner ikkje til kva for konsekvensar som kan komme av opphoping av mikroplast i menneskekroppen gjennom næringskjeda.

Det vert årleg danna kring 8 000 tonn primær mikroplast i Noreg. Dei største kjeldene er ikkje kosmetikk, som det har vore fokus på over lenger tid, men slitasje av bildekk, granulat frå kunstgrasbanar, maling og vedlikehald av skip, fritidsbåtar, bygg og vegar, og tap frå plastproduksjon. I tillegg kjem nedbrytinga av dei store mengda med marint plastavfall, som førar til sekundær mikroplast.

Utslepp av kjemikalier i naturen har eit svært komplisert saksbilette. Granulat frå bildekk har fleire miljøfarlege stoff og bidreg til den kjemiske cocktailen i det marine miljøet. Denne samanblandinga av ulike kjemikalier er uoversiktleg, og er noko som er vanskeleg å sjå effekten av før det har gått tid.

I tillegg kjem påverknaden på brukarar av banane. I 2006 vart det berekna at nivået av kreftframkallande stoff, og påverknaden av dei, var for lågt til å utgjere ein reell fare. Likevel vart det åtvare mot bruken av desse i eit helseperspektiv. Det same gjaldt for utslepp av kjemikalier til vatn, der det vart påvist risiko for negative miljøeffektar i lokalt overflatevatn.

Kunstgrasbanar i Noreg

Det er estimert til å vere kring 130 000 tonn granulat i bruk i Noreg, 76 000 av desse på fotballbanar. For tida finst det over 1 000 store banar (64 x 100m), opp under 400 mindre banar (40 x 60m) og over 2 500 ballbingar eller liknande. I tillegg kjem andre banestorleiker og leikeplassar. Slitasje på banedekket førar òg til utslipp til vassdrag og avlaup av partiklar frå sjølve kunstgraset.

Det er normalt å berekne at det er mellom 75–120 tonn granulat på ein bane i full storleik, der kring 10 % skal verte fylt på kvart år, avhengig av mellom anna snøbrøyting, banedesign og driftsrutinar. Det totale utslippet er berekna til kring 1 500 tonn, som er det nest høgaste talet på utslipp av primær mikroplast etter slitasje på bildekk. Utslippet skjer ved drenering til vassdrag, drenering til avlaupssystem som reinseanlegg ikkje fullstendig tek høgde for, og oppsamling i klede og sko til brukarar. Partiklane ender så i havet gjennom klesvask. Banedesign, drifts- og vedlikehaldsrutinar og rutinar knytt til snøbrøyting er avgjerande for utslippsnivået.

Mens ein naturgrasbane er i bruk kring 400 timar i året, vert ein kunstgrasbane i gjennomsnitt brukt 2 200 timar. Spelemiddelfinansiering er ein viktig del av den store utbygginga, ikkje minst gjennom regelen om at rehabilitering av banedekke kan skje etter 10 år.

Kunstgrasbanar i Meland

Vi har i dag fire kunstgrasbanar i kommunen, med ein under planlegging og ein under planlegging for rehabilitering. I tillegg kjem ballbingar og leikeplassar.

Leirdalen idrettsanlegg:

Ein bane i full storleik, som er eigd av Meland kommune og drifta av Nordre Holsnøy IL. Idrettslaget har rutinar for å avgrense spreininga av granulat ved snøbrøyting, baserer seg på gjenbruk og har ikkje lager av granulat. Bana vart påfylla i 2016.

Vestbygd skule:

Ein bane i storleik 29x49 meter (5-bane), eigd og drifta av Nordre Holsnøy IL. Grunneigar er Meland kommune. Bana vert drifta tilsvarande som i Leirdalen.

Fossemyra idrettspark:

To banar i full storleik, som vert eigde og drivne av IL Kvernbit. Grunneigar på nordre bane er Meland kommune. Idrettslaget har berre eit mindre lager av gummigranulat, og baserer seg på gjenbruk av granulat. Drifta har rutinar på å samle granulat etter snøbrøyting, og tømmer sluk to gongar i året. I samband med planlegginga for ny rehabilitert bane og etablering av bane 3, er det lagt opp til å etablere oppsamlingskammer i tre nivå der idrettsanlegget drenerer mot Mjåtveitelva. Det har vorte vurdert bruk av korkgranulat på bane 3.

Ballbingar og leikeplassar:

Det er åtte ballbingar og eit større tal på leikeplassar i kommunen. Desse har ikkje vore vurdert i saka.

Potensielle tiltak

Overgang til naturgras

Naturgrasbanar er meir komplisert å drifte, kostbare å etablere og er i bruk gjennomsnittleg 18% av tida til ein kunstgrasbane. Tiltaket er vurdert som ikkje å vere aktuelt.

Betre design og sikring av kunstgrasbanar for å unngå tap av gummigranulat og kunstgras

Design av banar, tryggingssonar og dreneringssystem med oppsamlingskummer kan bøte på noko av tapet av granulat. Tiltaket kan vere aktuelt, men krev investeringar.

Rutinar for snøbrøyting, reinsing og fordeling

Gode rutinar for å ta vare på og sikre så mykje som mogleg av granulaten gjennom drifta er svært viktig for å redusere utslipp. Tiltaket samsvarer med idrettslaga si drift.

Trygg oppbevaring av granulat og gjenbruksordningar

Oppbevaring på kontrollerte plassar som er sikra mot avrenning til vassdrag vil redusere utsleppa. Gjenbruk av granulat og returordningar sikrar betre styring på utslepp. Tiltaket samsvarer dels med idrettslaga si drift.

Utbetre reinseanlegg

Vil kunne betre reinsinga av mikroplast på generell basis. Tiltaket har ukjent kostnad, tekniske utfordringar og effekt.

Undersøkje miljøvennlege alternativ til gummigranulat på kunstgrasbanar

Termoplastgranulat. Tiltaket vil ikkje bøte på problematikken knytt til utslepp av mikroplast, men kan ha positive helseeffektar sidan denne varianten har mindre miljøgifter. Termoplast er ikkje eit eintydig omgrep. Tiltaket vil medføre meirkostnadar, og krev investeringar.

Korkgranulat. Tiltaket vil bøte på utsleppa av mikroplast, men er rapportert å vere vanskeleg å få tak i. Granulaten kan òg ha utfordringar i eitt vått vestlandsklima. Miljøkonsekvensar av produksjonen har ikkje vore kjende i denne vurderinga. Tiltaket vil medføre meirkostnadar, og krev investeringar.

Vurdere å stille krav til drift av kunstgrasbanar i lokal forskrift

Tiltaket må greiast ut nærmare, sett i forhold til lovverk, reguleringar og nasjonalt arbeid på feltet.

Vegen vidare

Regjeringa har varsla at temaet vil verte ein del av den kommande plaststrategien. Det skjer mykje forskning på feltet, og mange kommunar og fylkeskommunar arbeider med tilsvarande problemstillingar. Fotballen sjølv er involvert i saka, og Fotballspillerenes interesseorganisasjon har oppmoda om at problematikken må undersøkast nærmare.

Med omsyn til konteksten saka står i, idretten som frivillig aktør og dei klare positive effektane kunstgrasbanane har for helsa til barn og unge, bør saka greiast ut vidare. Dette bør skje i ei arbeidsgruppe sett saman av representantar for relevante fagfelt i administrasjonen og frå idretten.

arbeidsgruppe sett saman av representantar for relevante fagfelt i administrasjonen og frå idretten.

Folkehelse

Gode kunstgrasbanar er svært viktige for barn og unge si helse. Samstundes er det store miljøutfordringar knytt til banetypen.

Miljø

Saka har tydelege konsekvensar for miljøet.

Økonomi

Fleire av tiltaka kan utløyse behov for investeringar ved idrettsanlegga.

Konklusjon

Vurderinga av problematikken knytt til granulatbruk i kunstgrasbanar ligg føre. Saka kan danne eit bakteppe og grunnlag for vidare arbeid.

Framlegg til vedtak:

«Kommunestyret ønskjer på sikt å fase ut bruken av gummi- og plastgranulat på kunstgrasbanar i Meland. Det vert sett ned ei arbeidsgruppe med medlemmar frå administrasjonen og idretten, som får som mandat å greie ut eit opplegg som kan sørgje for ein framtidig overgang til meir miljøvennlege alternativ til dagens situasjon, i samsvar med nasjonalt arbeid innafør temaet. Arbeidsgruppa kjem med tilbakemelding og resultat av arbeidet til Utval for levekår.»

Utval for levekår - 31/2017

ULK - behandling:

ULK – samrøystes framlegg til vedtak:

«Kommunestyret ønskjer på sikt å fase ut bruken av gummi- og plastgranulat på kunstgrasbanar i Meland. Det vert sett ned ei arbeidsgruppe med medlemmar frå administrasjonen og idretten, som får som mandat å greie ut eit opplegg som kan sørgje for ein framtidig overgang til meir miljøvennlege alternativ til dagens situasjon, i samsvar med nasjonalt arbeid innafør temaet. Arbeidsgruppa kjem med tilbakemelding og resultat av arbeidet til Utval for levekår.»

Kommunestyret - 30/2017

KS - behandling:

Framlegg til vedtak frå Øyvind H. Oddekalv, AP:

Saka vert utsett til kommunestyremøtet 10. mai.

Utsetjingsframlegget vart samrøystes vedteke.

KS - vedtak:

Saka vert utsett til kommunestyremøtet 10. mai.

Sakspapir

Saksbehandlar	Arkiv	ArkivsakID
Reidun Elin Johannessen	FA - B0	17/530

Saksnr	Utvalg	Type	Dato
23/2017	Utval for levekår	PS	21.03.2017
49/2017	Kommunestyret	PS	10.05.2017

Realfagsstrategi 2017 - 2020

Vedlegg:

Utkast - Strategi for realfag barnehagar og skular 2017-2020

Uttale - Høyringsutkast til kommunen sin realfagsstrategi for barnehage og grunnskule 2017-2020

Rammeverk for realfagsnettverk 2016-2017 - Barnehagar og skule

Saksopplysningar:

Bakgrunn for å starte arbeid med ei realfagsstrategi var vedtak fatta i Meland kommunestyre september 2015. Kommunestyrevedtaket 66/2015 seier: «(...) *Løfte fleire elevar over meistringsnivå 1 i rekning og (...) utarbeide strategiplan for realfag*». Strategien gjeld for perioden 2017-2020.

Som ein del av å vere realfagskommune har Utdanningsdirektoratet (Udir) og Høgskulen på Vestlandet (HVL) bistått kommunen med rettleiing og fagleg innspel i strategiarbeidet. Grunnlag for val av hovudmål og innsatsområdar er analysar gjennomført av lærarar og barnehagetilsette. Det er etablert ei administrativ arbeidsgruppe som har utarbeid utkast til realfagsstrategi.

Planen har vore på høyring i skular, barnehagar og Råd for menneske med nedsett funksjonsemne (RMF). Det er kome inn eitt innspel. Det kjem frå RMF som seier: «*Rådet forutsetter at elevar med dyskalkuli blir aktivt integret i arbeidet*». Hovud- og resultatmål i strategien har lagt opp til å styrke elevar som slit særskilt og dei som treng faglege utfordringar. Realfagssattinga vert sett i samanheng med andre satsingar i skulen som er tilpassa opplæring, lesing og læringsmiljø.

Hovudmål i strategien er 1) Gi barn og unge ei meir variert og motiverande læring i realfag 2) Auke barn og unges digitale kompetanse i arbeid med realfag og 2) Auke barn og unges språklege kompetanse i arbeid med realfag. Innsatsområda i strategien er 1) Digitale verktøy 2) Språk og sansar 3) Undring og utforsking og 4) Kreativitet og problemløysing.

Det er laga resultatmål og handlingsplan. Eit sentralt tiltak er drift av felles realfagsnettverk for barnehage og skule med rettleiing frå fagpersonar frå HVL. Det er laga eige rammeverk for gjennomføring av realfagnettverket.

Folkehelse – ikkje aktuelt.

Miljø – ikkje aktuelt.

Økonomi – ikkje aktuelt

Framlegg til vedtak:

«Kommunestyret godkjenner strategi for realfag for perioden 2017-2020»

Utval for levekår - 23/2017

ULK - behandling:

Felles endringsframlegg i møte:

"Kommunestyret har tru på og godkjenner strategi for realfag for perioden 2017 - 2020."

Endringsframlegget vart **samrøystes vedteke**.

ULK – samrøystes framlegg til vedtak:

«Kommunestyret har tru på og godkjenner strategi for realfag for perioden 2017 - 2020.»

Sakspapir

Saksbehandlar	Arkiv	ArkivsakID
Helge Kvam	FA - F12	17/811

Saksnr	Utvalg	Type	Dato
53/2017	Formannskapet	PS	03.05.2017
50/2017	Kommunestyret	PS	10.05.2017

Høyringsuttale om hjelpemiddelformidling

Vedlegg:

Høyring om framtidssretta hjelpemiddelformidling
Følgeskriv
Høringsnotat

Saksopplysningar:

Bakgrunn

I november 2015 sette Regjeringa ned eit ekspertutval for å få ei heilskapeleg undersøking av hjelpemiddelpolitikken. Ekspertgruppa la fram si sluttrapport 6. februar 2017, og denne rapporten blir no sendt på høyring via Arbeids- og sosialdepartementet.

Rapporten kan lastast ned frå Arbeids- og sosialdepartementet si heimeside:

https://www.regjeringen.no/contentassets/2f3ae6c7a2dd4adbae2c2e152af97c3e/a-0043-b_rapport-hjelpemiddutvalget.pdf Rapporten er delt inn i ein deskriptiv del, kapitla 2 til 8, og ein del med drøftingar og framlegg, kapitla 9 til 15. Kapittel 1 gir ei oppsummering av ekspertgruppas viktigaste framlegg i dei andre kapitla.

Aktuelle skriv relatert til høyringa finn ein på [Høyring om "En mer effektiv og fremtidsrettet hjelpemiddelformidling – for økt deltakelse og mestring"](#)

Andre innspel

Råd for menneske med nedsett funksjonsevne (RMF) har i møte 23.03.17 sak 21/2017 oppmoda om at det kjem høyringsuttale frå kommunestyret. RMF har i sitt samrøystes vedtak lagt fram ønska høyringsuttale.

Denne oppmodinga er tufta på eige skriv frå Norges Handikapforbund, Funksjonshemmedes Fellesorganisasjon og Ergoterapeutene datert 15.03.17. Dette skrivet argumenterer som følgjer:

«Bakgrunn

I februar ble det presentert en rapport om fremtidens hjelpemiddelformidling – «En mer effektiv og fremtidsrettet hjelpemiddelformidling». Rapporten er utarbeidet av et ekspertutvalg, som har gått

gjennom hjelpemiddelpolitikken på bestilling fra regjeringen. Utvalget foreslår flere positive endringer som vil styrke kvaliteten og gi nødvendige forenklinger. Likevel foreslår utvalget endringer som vil ramme funksjonshemmede hardt og få store konsekvenser for kommunene. I korte trekk går disse ut på å redusere folketrygdens og hjelpemiddelsentralenes rolle ved å overføre statens ansvar for viktige hjelpemiddelgrupper til kommunene og øke bruken av tilskudd. En viktig bakgrunn for forslagene er å unngå at staten får økte utgifter når andelen eldre i befolkningen øker. Hvis ansvaret blir overført til kommunene vil finansieringen av hjelpemidlene bli budsjettstyrt. I dag er det den enkeltes behov som avgjør løsningen og folketrygden dekker hjelpemidlene.

Ekspertutvalget bygger på Stortingsmelding 14 - Kommunereformen, som foreslo å overføre basishjelpemidler til kommunene. Denne bygger på Holteutvalgets utredning 2010:5, som bl.a. foreslo å overføre ansvaret for basishjelpemidler og hjelpemidler i bolig til kommunene. Holteutvalgets forslag fikk ingen støtte i høringsrunden.

Betydningen av hjelpemidler

Tekniske hjelpemidler er helt nødvendige for å sikre funksjonshemmede en grunnleggende trygghet og frihet til å greie seg selv. Hjelpemidler gjør det mulig å utføre vanlige aktiviteter som å komme seg inn og ut av egen bolig, dusje, spise, kommunisere og komme seg dit en skal. Ofte er det slik at en kombinasjon av enkle og avanserte hjelpemidler utgjør en nødvendig helhet for brukerne. Hjelpemidler kompenserer for funksjonsnedsettelsen og gjør det mulig å delta i samfunnet, noe som er en grunnleggende menneskerettighet.

Målet for hjelpemiddelpolitikken er at funksjonshemmede skal leve selvstendig og delta i samfunnet. Det norske formidlingssystemet sikrer funksjonshemmede tilgang til både hjelpemidler og spesialkompetanse, uavhengig av hvor hjelpemidlene skal brukes; hjemme, i utdanning, arbeid og fritid.

I følge Verdens Helseorganisasjon har Norge en god modell for hjelpemiddelformidling, fordi vi har en helhetlig organisering, med høy ekspertise og ivaretar behovet gjennom hele livsløpet. Retten til hjelpemidler er forankret i folketrygdloven, som sikrer et likeverdig tilbud uansett alder, bosted og økonomi. Kommunene og hjelpemiddelsentralene har et tett samarbeid om formidling av løsninger.

Ekspertutvalget vil flytte ansvaret for enkle og avanserte hjelpemidler

Utvalget går inn for å videreføre at retten til hjelpemidler skal ligge i folketrygden og at vi skal bevare dagens grunnmodell. Til tross for dette foreslår utvalget omfattende endringer, ved å anbefale at ansvaret for fastmonterte hjelpemidler i bolig overføres til Husbanken/ kommunene. Dette er dyre og avanserte hjelpemidler. Utvalget ønsker også å endre dagens utlånsordning og øke bruken av tilskudd og egenbetaling. Utvalget har tatt stilling til et forslag om at kommunene skal finansiere enkle hjelpemidler for å utføre hverdagsaktiviteter. Forslagene innebærer i praksis at svært mange hjelpemidler til bevegelsehemmede går ut av folketrygden, slik at både formidlingen og finansieringen blir overført til kommunene.

Utvalget er delt i flere spørsmål. Brukernes representant anbefaler at:

- Ansvaret for enkle og høyfrekvente hjelpemidler forblir i folketrygden og IKT-løsninger bedres for å korte ned tidsbruken. Et flertall på fire i utvalget, inkludert brukernes representant, går inn for dette, mens et mindretall på tre, inkludert utvalgets leder, støtter forslaget om å overføre ansvaret til kommunene.
- Fastmonterte hjelpemidler i bolig forblir i folketrygden, fordi ordningen har vist seg effektiv for å bli boende i egen bolig. Dette gjelder løfteplattform, trappeheis, personløfter, hev/senk kjøkken, utstyr på bad og toalett mm. Brukernes representant og

forsker/ergoterapeut anbefaler dette. Flertallet, derimot, anbefaler at ansvaret overføres til kommunene og forutsetter at det tilføres tilstrekkelig med midler.

- Man ikke øker bruken av tilskudd på hjelpemiddelområdet, fordi dette er prinsipielt uønsket og kan true vesentlige sider av hjelpemiddelformidlingens formål, og fordi slike ordninger vil få svært negativ effekt for de mest sårbare hjelpemiddelbrukerne. Brukersiden mener at en nasjonal utlånsordning best sikrer løsninger og faglighet.

Da Stortinget behandlet kommunemeldingen våren 2015 ble det gitt føringer for utredningen: «Hensynet til brukerne skal stå i fokus for den løsningen som blir valgt». Vi mener derfor at brukersidens argumenter bør veie tungt når man skal ta stilling til forslagene.

Konsekvenser for kommunene

Dersom ansvaret for enkle, høyfrekvente hjelpemidler samt fastmonterte hjelpemidler i bolig blir flyttet til kommunene, er konsekvensen at nye oppgaver legges på kommunene uten sikkerhet for at det følger med penger, kapasitet og kompetanse. Kommunene får ansvaret for både å finansiere hjelpemidlene og for den faglige formidlingen av riktige løsninger, vedtak, innkjøp, lagerhold og reparasjoner. Hjelpemiddelsentralene driver i dag en omfattende kursvirksomhet for kommunene og har ansvaret for alle anskaffelser og all kvalitetssikring. Kommunenes store nytte av hjelpemiddelsentralene er godt dokumentert. 110 av landets kommuner har ikke ergoterapeut, og kapasiteten er lav i mange som har.

Konsekvenser for hjelpemiddelbrukerne

De foreslåtte endringene av dagens modell vil få alvorlige konsekvenser for funksjonshemmede. Hverdagen vil bli vanskeligere, dyrere og mer uforutsigbar. Hvis kommunen blir ansvarlig for finansieringen, blir de økonomiske rammene forskjellige fra kommune til kommune. Det samme gjelder tilgangen på fagkompetanse og skjønn. Dermed vil tilbudet variere, avhengig av hvor i landet du bor. Rettssikkerheten vil bli svekket.

Mange funksjonshemmede bruker et stort spekter av hjelpemidler for å utføre daglige aktiviteter. Utvalgets forslag betyr at funksjonshemmede i framtiden må forholde seg til to systemer – et statlig og et kommunalt – både når det gjelder finansiering, rettigheter, faglig rådgivning, søknad og reparasjoner, avhengig av hvilken type hjelpemiddel det dreier seg om. Dette vil bli svært tungvint for innbyggere som har behov for hjelpemidler. Hvis funksjonshemmede ikke får nødvendige hjelpemidler til å tilpasse boligen, bruke toalett, bad og kjøkken eller komme seg ut, kan man ikke leve et selvstendig liv og bidra i samfunnet. Innbyggere blir passivisert og isolert. Dette er brudd på grunnleggende menneskerettigheter. I tillegg er dette dårlig samfunnsøkonomi.

En bedre løsning er å følge føringer og anbefalinger som et samlet utvalg står bak:

la brukernes behov være det sentrale elementet for en god hjelpemiddelpolitikk:

- Brukernes rettigheter må sikres, slik at de opplever et helhetlig, effektivt og kompetent system, og får de hjelpemidlene de trenger, når de trenger dem.

forenkle formidlingssystemet og sikre effektivitet

- Styrke samhandling og effektivisering i hjelpemiddelformidlingen.
- Tilrettelegge for hjelpemidler som fremmer mulighetene for utdanning og arbeid.

- Forbedre IKT-løsningene for å korte ned tidsbruken.
- Øke kompetansen og kapasiteten i 1. linjen. Flere ergoterapeuter og fysioterapeuter.
- Statlig rekrutteringstilskudd for å bidra til flere ergoterapeuter i kommunene.
- Forbedre bestillingsordningen for enkle og høytfrekvente hjelpemidler.
- Styrke brukerpassordningen for erfarne brukere.
- Forenkle rutinene og saksbehandlingsprosessene ved hjelpemiddelsentralene.
- Bedre informasjonen om rettigheter og muligheter.
- Trappe opp forskning og utvikling. Etablere et forskningsprogram på området.

Dagens modell er forankret i tre grunnleggende prinsipper. Vi mener at disse må stå fast:

- Individuell rettighet i folketrygden. Retten til hjelpemidler er forankret i folketrygdloven, og folketrygden finansierer hjelpemidlene i hjem, utdanning, arbeid og fritid. Det betyr at behovet avgjør løsningen; ikke kommunebudsjettet.
- Nasjonal utlånsordning. Hjelpemidlene formidles via en nasjonal utlånsordning, og ikke som tilskudd med egenandel. Utlån sikrer at den enkelte får nødvendige hjelpemidler, uavhengig av egen lommebok og adresse.
- Formidlingsfaglig forsvarlig. Hjelpemiddelsentralene har helhetlig og solid kompetanse. Kompetente fagmiljøer er en sikkerhet for at tilbudet dekker det faktiske behovet og at utprøving, faglig rådgivning og opplæring blir ivaretatt. Kommuner og hjelpemiddelsentraler samarbeider om løsninger.

Som vi viser i det vi skriver, er vi svært bekymret for konsekvensene dersom kommunene skal overta folketrygdens ansvar på hjelpemiddelområdet. Dette vil ramme funksjons-hemmede hardt, og kommunene vil få nye oppgaver uten sikkerhet for finansieringen.

Forslag til innstilling:

Kommunen mener retten til hjelpemidler fortsatt skal ligge i folketrygden med et statlig finansieringsansvar og et nasjonalt formidlingssystem for faglig rådgivning og utlån av hjelpemidler. Dette vil sikre funksjonshemmede tilgang til nødvendige hjelpemidler på alle livsområder slik at grunnleggende menneskerettigheter blir ivaretatt.

Retten til hjelpemidler må ikke være avhengig av geografisk bosted og kommuneøkonomi. Staten bør forbedre hjelpemiddelformidlingen ved å styrke kommunenes ergoterapitilbud og rehabilitering, utvikle bedre IKT-løsninger og gjøre forenklinger.

At innbyggere, gjennom folketrygden, er sikret hjelpemidler som kompenserer for funksjonsnedsettelse vil ha betydning for levende lokaldemokrati der alle kan delta. »

Vurdering

Rådmann vurderer at høyringsnotat legg opp til å redusere den statlege forankring av hjelpemiddelformidling i folketrygda samt hjelpemiddelsentralen si noverande rolle og funksjon. Dette vert kompensert ved å overføre ansvaret for aktuelle hjelpemiddel til kommunen kombinert med auka bruk av tilskot.

Slik sett er konsekvensen at nye oppgåver vert lagt til kommunen. Kommunen vil då kunne få ansvar for å finansiere hjelpemidlane og for den faglege formidlingen av riktige løysningar, vedtak, innkjøp,

lagerhold og reparasjon.

I utgangspunktet er kommunen open for nye oppgåver med føresetnad om sikring av økonomi, kapasitet og kompetanse. Det er samstundes sentralt at retten til hjelpemiddel for menneske med nedsett funksjonsevne ikkje vert avhengig av kommunøkonomi og geografisk lokalisering.

Rådmann merkar seg innspel frå Råd for menneske med nedsett funksjonsevne, og vil på noverande tidspunkt tilrå at ein er tilbakehalden med å slutte seg til intensjon i høyringa.

Folkehelse – ingen merknad

Miljø – ingen merknad

Økonomi – per tid uavklart

Konklusjon

Rådmann vil ikkje tilrå å støtte intensjon i høyringa om å overføre ansvar for hjelpemiddelformidling frå stat til kommune.

Framlegg til vedtak:

Kommunestyret meiner retten til hjelpemiddel framleis skal ligge i folketrygda med eit statleg finansieringsansvar og eit nasjonalt formidlingssystem for fagleg rådgjeving og utlån. Retten til hjelpemiddel for menneske med nedsett funksjonsevne må ikkje vere avhengig av kommuneøkonomi og geografisk lokalisering.

Formannskapet skal handsame sak i møte 03.05.17. Framlegg til vedtak frå formannskapet vert lagt inn i møteportalen og delt ut i møte.

Sakspapir

Saksbehandlar	Arkiv	ArkivsakID
Arngunna Haga	FA - B03, TI - &73	16/318

Saksnr	Utvalg	Type	Dato
71/2016	Utval for levekår	PS	08.11.2016
123/2016	Kommunestyret	PS	14.12.2016
19/2017	Utval for levekår	PS	21.03.2017
51/2017	Kommunestyret	PS	10.05.2017

Norskopplæring for vaksne innvandrara i Meland

Vedlegg:

Norskopplæring for vaksne innvandrara i Meland

Saksopplysningar:

Bakgrunn

Mållaga i Nordhordland oppmodar alle kommunane i Nordhordland om å gje norskopplæring til vaksne innvandrara på nynorsk. Mållaga ber kommunestyra i regionen gjera vedtak om dette. Brev frå mållaga er vedlagt.

Utval for levekår (ULK) i Meland kommune fatta fylgjande vedtak 08.03.16: «Utval for levekår ynskjer at flyktningar som kjem til kommunen skal få norskopplæring på nynorsk, og at dette vert sett opp som sak til kommunestyret».

Meland kommune kjøper norskundervisning frå læringscenteret i Lindås kommune. Meland kommune har for våren 2016 betalt opplæringscenteret i Lindås i overkant kr 900.000 for norskopplæring. Vi betalar for busette flyktningar i introduksjonsprogram og andre som har rett på norskundervisning. Tilbodet er organisert slik at den enkelte kan byrja i språkopplæring raskt etter at han/ho er busett. For våren 2016 har totalt 52 personar starta i norskundervisning.

Læringscenteret i Lindås tilbyr i dag berre opplæring på bokmål. Det vert opplyst at Læringscenteret i Lindås har ikkje planar om å tilby opplæring på nynorsk. Læringscenteret i Lindås vil difor ikkje tilby opplæring på nynorsk sjølv om Meland kommune skulle fatte vedtak om dette. Meland kommune har fram til no ikkje tatt stilling til om språkopplæring for busette flyktningar/innvandrara skal verta gjeve på nynorsk eller bokmål då Opplæringscenteret på Lindås berre har tilbod om bokmål.

Det er ikkje utarbeidd ei detaljert kostnadsalkyle for kva et vil koste Meland kommune å gjennomføre opplæring i norsk sjølv.

Vurdering

Læringscenteret i Lindås legg vekt på at det er få lærebøker og særleg lite undervisningsmaterieil på nynorsk. Opplæring på nynorsk vil krevje at ein utarbeider eige materieil. Manglande undervisningsmaterieil på nynorsk gjer at ein i mindre grad kan tilpassa undervisninga på nivå og med ulik trong for tilrettelegging. Ordbøkene som deltakarane nyttar (somalisk, tigrinja, thai osv) er berre på bokmål. I tillegg nyttar deltakarar Google translate der nynorsk ikkje er eit alternativ.

For vaksne som kjem her til landet er norsk andre eller tredje språk. Når ein kjem som vaksen er det naturleg å velje den målforma dei fleste nyttar. Av vaksne innvandrarak har 1,5% opplæring på nynorsk. Mållaga peikar på at det er viktig at vaksne kan hjelpa born med lekser. Når det gjeld språkopplæring, er vår røynsle at born generelt lærer språket fortare enn vaksne og at det er born som hjelper vaksne og ikkje omvendt. I tillegg vel mange born bokmål på skulen.

Det at kommunar i Nordhordland kjøper norskopplæring på Læringscenteret i Lindås gjer at «elevgruppa» er så stor at det mogeleg å plassera den enkelte deltakar inn i høvelege grupper som er meir einsarta med tanke på nivå og progresjon enn om kvar kommune skulle organisere sitt eige norskopplæringstilbod.

Dersom Meland kommune skulle fatta vedtak om at busette flyktningar og andre som kommunen betalar norskundervisning for skal ha nynorsk som opplæringspråk, må kommunen etablere norskopplæring sjølv. Kommunen må då organisere eit eige tilbod med eigne lærekrefter, lokale og utvikla undervisningsmaterieil.

Rådmannen vurderer at det vert for dyrt å etablere eit eige opplæringstilbod i norsk. I tillegg vurderer Rådmannen at det vil vera vanskeleg å sikre god nok nivådeling i språkopplæringa der den enkelte skal få opplæring på nivået sitt og ynskja progresjon.

Folkehelse – ingen merknad
Miljø – ingen merknad
Økonomi – sjå saksutgreiing

Konklusjon

Rådmannen vurderer at det vert for dyrt å etablere eit eige opplæringstilbod i norsk. I tillegg vurderer Rådmannen at det vil vera vanskeleg å sikre god nok språkopplæringa der den enkelte skal få opplæring på nivået sitt både med omsyn til gruppe og progresjon.

Framlegg til vedtak:

Meland kommune vil ikkje etablere eigen språkopplæring i Meland kommune no.

Utval for levekår - 71/2016

ULK - behandling:

Framlegg til vedtak i møtet frå Stian Lavik (Krf):

«Saka vert utsett til 1.møte i Utval for levekår våren 2017.»

Framlegget vart samrøystes vedteke.

ULK - vedtak:

«Saka vert utsett til 1.møte i Utval for levekår våren 2017.»

Kommunestyret - 123/2016

KS - behandling:

Framlegg til vedtak frå Nils Marton Aadland, H:

Saka blir utsett til den er handsama i ULK.

Utsetjingsframlegget frå Nils Marton Aadland fekk 26 røyster for, (H, AP, 2 FrP, 1 Uavh, SP, KrF, V, MDG, BF), 1 røyst mot, (FrP), og er såleis vedteke.

KS - vedtak:

Saka blir utsett til den er handsama i ULK.

Utval for levekår - 19/2017

ULK - behandling:

Framlegg til vedtak i møte frå Stian Lavik (Krf):

"Saka vert utsett."

Framlegget fekk 2 røyster for (1 KrF, 1 uavhengig) og 6 røyster mot (1 Sp, 2 AP, 2 H, 1 Frp) og fall.

Sølvi Knudsen (Sp) legg fram skriv:

"Dei siste åra har det kome fleire flyktningar som har busett seg i Meland kommune og Utval for levekår er glad for at kommunen tek godt imot våre nye landsmenn.

Vaksne innvandrarak har både rett og plikt til norskopplæring. Det å læra seg norsk er grunnleggjande viktig for å verta ein del av vårt lokalsamfunn og ikkje minst å koma seg inn på arbeidsmarknaden.

Meland kommune kjøper teneste vedk. norskopplæring for innvandrarak hos Lindås kommune. Denne opplæringa vert per dags dato gitt på bokmål. Dette trass i at ein i Nordhordland har nynorsk

som administrasjonsmål og i stor grad skulemål.

Grunngjevinga frå fagmiljøet i Lindås er at læringsmateriale er utarbeidd på bokmål og slik har opplæring på nynorsk vorte hemmande.

Det som har kome frå, på fleire seminar i regi av Mållaga i Nordhordland, er at det no har kome ein god del opplæringsmateriell på nynorsk.

Dei siste 2 åra er det fleire kommunar i Hordaland som har norskopplæring på nynorsk.

Utval for levekår forstår at administrasjonen i dag ikkje kan setja i gang norskopplæring på nynorsk i Meland.

Utval for levekår vil tilrå ovanfor kommunestyret at Meland kommuneber om at det i samband med arbeidet vedk. ny kommune vert krav om at vaksne innvandrarak skal få norskopplæring på nynorsk."

Felles framlegg til vedtak i møte:

"Kommunestyret godkjenner at innvandrarak skal få tilbod om norskopplæring på nynorsk i den nye kommunen."

Framlegget vart samrøystes vedteke.

ULK – samrøystes framlegg til vedtak:

«Kommunestyret godkjenner at innvandrarak skal få tilbod om norskopplæring på nynorsk i den nye kommunen.»

Sakspapir

Saksbehandlar	Arkiv	ArkivsakID
Kari Anne Iversen	FA - M80, TI - &10	17/942

Saksnr	Utvalg	Type	Dato
55/2017	Formannskapet	PS	03.05.2017
52/2017	Kommunestyret	PS	10.05.2017

Brannsamarbeid mellom kommunane Meland, Modalen og Lindås

Vedlegg:

Brannordning for kommunane Lindås, Meland og Modalen 2017-2020

Samarbeidsavtale

Vedtaksbrev (L)(17155)(2).pdf

Saksopplysningar:

1. Bakgrunn og fakta

Kommunane Lindås og Meland har hatt eit samarbeid om felles brannvern sidan 1995. Samarbeidet har vore organisert som vertskommunesamarbeid med Lindås som vertskommune. Samarbeidet har i dag namnet Lindås og Meland brann og redning (LMBR). Dei siste åra har LMBR hatt eit tettare samarbeid med Modalen kommune om mellom anna øvingar, kompetansetiltak og innkjøp. Det har lenge vore eit ønske frå Modalen si side om å ha eit meir formalisert samarbeid med LMBR, og det er no utarbeidd ein samarbeidsavtale og ei ny brannordning for å etablere eit felles brannsamarbeid mellom kommunane Meland, Modalen og Lindås. Samarbeidet blir organisert som eit vertskommunesamarbeid med Lindås som vertskommune, og namnet blir Lindås, Meland og Modalen brann og redning.

Sentrale element i ny samarbeidsavtale og brannordning:

- Samarbeid blir etablert frå 01.05.17
- Avtalen gjeld for brann, beredskap og akutt forureining. Når det gjeld feiing held Modalen fram med sin feiaravtale med Masfjorden, Gulen og Solund.
- Samarbeidet blir organisert og dimensjonert på same måte som i dag med kassanert dagvakt lokalisert på hovudbrannstasjon i Knarvik.
- Modalen blir definert som eigen brannstasjon med deltidstilsette (utan rullerande vakt).
- Vakthavende befal i samarbeidet vil ha beredskapsvakt (24/7) for Modalen kommune
- Lindås kommune får arbeidsgjevaransvar for alle tilsette
- Fordelingsprosent for kostnader blir etter folketal:
 - Lindås 65,4%
 - Meland 33%
 - Modalen 1,6%
- Kommunane Lindås og Meland får ikkje auka driftskostnader som følgje av ny

samarbeidsavtale med Modalen.

- Det er utarbeidd ein tilleggsavtale for dei økonomiske tilhøva for Modalen kommune, den inneheld mellom anna:
 - For å dekke auka driftskostnader totalt i samarbeidet betalar Modalen eit årleg grunnbeløp på kr 600.000. Grunnbeløpet blir indeksregulert årleg.
 - Modalen betalar ein andel utrekna etter folketal (1,6%). For 2017 utgjer dette ca. kr 315.000
 - I åra 2017 – 2019 betalar Modalen inn ein ekstra årleg sum på kr 200.000 for å dekke avvik i forhold til «rein brannmann» og avvik i forhold til kompetanse og utstyrsbehov.
 - Modalen kommune kostar utbetring av brannstasjonen på Mo.
 - Tilsette i Modalen har høgare sats for personsøkjartillegg enn tilsette i Lindås og Meland. Differansen vert dekkja av Modalen kommune og blir dekkja som lenge det er differanse. Målet er å synkronisere tillegga over tid.
 - Bilar og utstyr som Modalen eig skal vere med i samarbeidet. Drift/vedlikehald vert handtert av samarbeidet. Modalen blir framleis eigar av sine noverande bilar.
 - Inkludert i avtalen er kostnader til TETRA, 110 og IUA. Kostnader til Sivilforsvaret sitt lager blir halde utanfor (gjeld også for Lindås og Meland).
- Behov for nye større investeringar blir tatt gjennom økonomiplanarbeidet til vertskommunen, slik det fungerer per i dag.

I samband med prosessen er det også gjennomført drøftingar med dei tilsette, både i Modalen og i LMBR. Det er positive tilbakemeldingar på eit slikt samarbeid og ingen merknader. Elles er konkrete oppgåver, organisering, dimensjonering, utrusting og kompetanseutvikling beskrive nærare i vedlagt samarbeidsavtale og brannordning.

2. Vurdering:

Kommunane Lindås og Meland har sidan 1995 hatt eit godt samarbeid om felles brann og redning. I desse åra har Lindås og Meland brann og redning (LMBR) investert mykje i rekruttering, kompetanseutvikling og utstyr for å tilfredstille nasjonale krav og lokalt risikobilete (ROS). Krava til kommunale brannvesen har dei seinare åra blitt skjerpa og dette er krav som LMBR etter kvart har tilpassa seg. Frå 01.01.17 kom det nye krav frå Direktoratet for samfunnstryggleik og beredskap (DSB) knytt til kompetanse, det er mellom anna ikkje mogleg å få godkjend dispensasjonar frå krav til kompetanse. Det pågår også ei revidering av dagens dimensjoneringsforskrift. I dette arbeidet er det kome føringar frå justisdepartementet til DSB om at den nye forskrifta må stilla krav til at kvart brannvern skal minst ha ein brannsjef, ein varabrannsjef og ein leiar for førebygging, alle i 100% stilling. For eit mindre lokalt brannvern som Modalen er det krevjande å følgje opp slike krav og dei er avhengig av å kunne ha samarbeidsavtalar med større faglege einingar.

Gjennom eit brannsamarbeid med Lindås og Meland vil Modalen styrke sine leiarressursar og ta igjen etterslep på kompetansekrav. I tillegg vil Modalen få på plass nødvendige rutinar og internkontrollsystem. Å vere del av eit større miljø vil også vere fagleg motiverande for manskapa. I samarbeidet vil ein kunne samkjøre innkjøp og organisere ein meir kosteffektiv bruk av utstyr og materiell.

Konsekvensar for Lindås og Meland

Det å etablere ei ny brannordning saman med Modalen kommune får små konsekvensar samanlikna med dagens brannordning mellom Lindås og Meland. Det er ikkje lagt opp til at Lindås og Meland får

auka driftskostnadar som følgje av samarbeidet. Modalen dekker sine reelle driftskostnader gjennom ein særskilt økonomisk avtale, som er ein del av samarbeidsavtalen. Totalt vil Modalen kommune fram til 2019 årleg bidra med kr 1.195.000 for å dekke driftskostnadar og avvik knytt til investeringar i «rein brannmann» og opplæring. Oversikten over Modalen sitt økonomiske bidrag er lista opp i tabell under. I Lindås og Meland brann og redning (LMBR) har kostnadsfordelinga vore 67% på Lindås og 33% på Meland. I 2016 var det totale utgifter på kr 17.825.485 til fordeling mellom dei to kommunane.

Lindås kommune får arbeidsgjevaransvar for dei deltidstilsette ved Modalen brannstasjon. Brannsjef, administrativ leing og overordna vakt (vakthavande befall) blir felles som ein del av samarbeidet.

Oversikt over Modalen sitt økonomiske bidrag

Kostnad	Sum heilår	Sum 01.05.-31.12.
Årleg grunnsum *	600.000	400.000
Andel av driftbudsjett for 2017 (1.6%) *	315.000	210.000
Fast ekstra innbetaling 2017, 2018 og 2019 til investeringar/opplæring	200.000	200.000
Kompensasjon avvik lønn *	80.000	55.000
Totalt	1.195.000	865.000

*) I 2017 vert 2/3 fakturert sidan oppstart er sett til 1.5.2017.

Det å ha Modalen med i ei felles brannordning med styrka kompetanse og utrusting, kan ha positiv effekt på den totale beredskapen i området. I Lindås er Romarheims-området og E39 eit risikoområde, dersom vegtunellar er stengt mot Knarvik. Då kan det vere det trong for utrykking frå Modalen og Masfjorden (Matre).

Oppsummering:

Krav til brann og beredskap i kommunane blir stadig endra og skjerpa, og det er krevjande for mindre kommunar å tilfredstille ein del absolutte krav. Det er derfor viktig å sjå over kommunegrensar for å få til tenlege og gode brann- og beredskapssamarbeid. Sjølv om Lindås og Meland er i ein prosess om kommunesamanslåing fram mot 2020, vil det vere fornuftig å etablere eit meir formalisert samarbeid med Modalen kommune basert på dei behova som Modalen har. Samarbeidet med Modalen får ikkje ein økonomisk konsekvens for driftsbudsjettet til Meland og Lindås, i tillegg kan ein i større grad få til meir effektiv utnytting av kompetanse og utstyr med eit større samarbeid. Rådmannen rår til at Lindås kommune vedtar samarbeidsavtale om eit felles samarbeid mellom Lindås, Modalen og Meland.

Folkehelse: Ikkje relevant i saka

Miljø: Ikkje relevant i saka

Økonomi: Det er ikkje lagt opp til at eit utvida brannsammarbeid får økonomiske konsekvensar for Meland.

Konklusjon

Med bakgrunn i eit samla vurdering vil rådmannen tilrå at kommunestyret gjer positivt vedtaka i saka.

Framlegg til vedtak:

«Kommunestyret i Meland vedtar å ta del i nytt brannsamarbeid mellom kommunane Meland, Modalen og Lindås, med verknad frå 01.05.17»

Saka skal handsamast i formannskapet 03.05.17. Framlegg til vedtak frå formannskapet vert lagt inn i møteportalen og delt ut i møte.

Sakspapir

Saksbehandlar	Arkiv	ArkivsakID
Kjersti Møllerup Subba	HistSak - 13/1677, FA - L13	14/599

Saksnr	Utvalg	Type	Dato
32/2017	Utval for drift og utvikling	PS	25.04.2017
53/2017	Kommunestyret	PS	10.05.2017

Holme forretningsområde - reguleringsendring. 2. gongs handsaming

Vedlegg:

125620110004 Reguleringsplan

Planomtale Holme 15.02.2017

MERKNADSSKJEMA

Risiko- og sårbarhetsanalyse, Holme

Uttale Holme forretningsområde - Meland Ungdomsråd

Offentleg ettersyn - Meland - Gnr 10 Bnr 85 mfl - Holme - Detaljreguleringsplan

Fråsegn til offentleg ettersyn av detaljreguleringsplan for Holme - GBNR 10/85 mfl - Meland kommune

Fråsegn til offentleg ettersyn av detaljreguleringsplan for Holme - GBnr 1085 mfl - Meland kommune

Uttale - Offentleg ettersyn - Reguleringsplan Holme forretningsområde - GBNR 10/85 med fleire - Meland kommune

Følgeskriv

Uttale - Reguleringsplan Holme forretningsområde

Uttale - Reguleringsplan Holme forretningsområde

Fråsegn - reguleringsendring for Holme forretningsområde

Holme forretningsområde - reguleringsendring. 1. gongs handsaming

Reviderte føresegner

Saksopplysningar:

Bakgrunn

På oppdrag frå Byggmester Markhus AS legg ABO Plan og Arkitektur fram forslag til reguleringsendring for Holme forretningsområde. I tillegg til sjølve forretningsområdet på Holme, omfattar planforslaget òg del av Melandsvegen (Fv 247) og Rosslandsvegen (Fv 564).

Gjeldande reguleringsplan for området vart vedteke 6.2.2013. Bakgrunnen for at det vert fremja ei endring av reguleringsplanen er at arealføremålet skal endrast frå kombinert bustad/forretning til forretning/kontor/tenesteyting. I tillegg opnar planen for ein auke i areal som kan nyttast til forretningsverksemd.

I gjeldande reguleringsplan oppfyller ikkje fotgjengarundergang med tilhøyrande gangvegar krava til breidde og stigning mm. Det har difor vore naudsynt å planleggja ei ny utforming av undergangen

med tilhøyrande gang- og sykkelveg som ein del av planarbeidet.

For nærare opplysningar om planforslaget vert det vist til planomtalen og saksframstilling til 1. gongs handsaming i UDU, som ligg vedlagt saka.

Offentleg høyring og ettersyn

Planforslaget var til 1. gongs handsaming i Utval for drift og utvikling (UDU) 25.10.2016, som sak 75/2016. UDU vedtok då å leggje planforslaget ut til offentleg ettersyn i medhald av Plan- og bygningsloven §12-11.

Planforslaget var til offentleg ettersyn og høyring i tidsrommet 15.11.2016 – 27.12.2016. Det kom ingen merknader til planforslaget frå private grunneigarar/naboar, medan det kom inn 7 uttalar frå offentlege høyringsinstansar. Merknadene vil bli gjennomgått og kommentert/vurdert i vurderinga under.

Endringar i planforslaget etter offentleg ettersyn

På bakgrunn av merknad frå NVE er det lagt inn flomsone i plankartet og føresegnene er supplert med krav til oppfølging av flomfaren. Etter tilråding frå administrasjonen gjennom saksframlegg til 1. gongs handsaming er parkeringskapasiteten redusert, og større delar av parkeringsarealet reservert for sykkel.

Vurdering

Administrasjonen viser til sine vurderingar av saka som kjem fram i saksframlegget til 1. gongs handsaming av planen.

I samband med offentleg høyring og ettersyn kom det 7 uttalar til planforslaget. Forslagsstillar har oppsummert uttalane og kommentert desse, jf. merknadsskjema vedlagt saka. Nedanfor er administrasjonen si vurdering av uttalane lagt til oppsummeringa/kommentarane frå forslagsstillar :

Merknad	Forslagsstillar sin kommentar	Administrasjonen si vurdering
Meland kommune Ungdomsrådet 1. Stiller seg positiv til arbeidet med ny reguleringsplan. 2. Meiner at ein undergang berre vil fungere optimalt dersom dagens moglegheit til å krysse vegen vert sperra av, og at ein bruker sperrer for å leie folk rett veg.	1. Tas til orientering 2. Ynskje om å setje opp sperre for å hindre kryssing av vegen let seg vanskeleg gjennomføre, då fotgjengarar skal ha tilgang til busshaldeplass på begge sider av vegen her.	Administrasjonen ser at det er vanskeleg å setje opp sperrer i områda ved busshaldeplass. Det går likevel fram av reguleringsføresegnene § 3.2.1 at det skal vurderast etablering av fysiske stengsler for å hindre at mjuke trafikantar kryssar vegen. Ungdomsrådet si tilråding vil difor verta ein del av det vidare arbeidet med utforming av veganlegget.
Meland kommune Råd for menneske med nedsett funksjonsevne	1. Løysing med undergang kontra lysregulert fotgjengarfelt har vore opp til	Administrasjonen viser til sine vurderingar i samband med 1. gongs handsaming av

<p>1. RMF ønskjer å påpeike at det framlagte forslaget til gangvegssystem verkar lite hensiktsmessig. Rådet meiner overgang må være på gateplan med brukarstyrt lyssignal.</p>	<p>vurdering fleire gongar i løpet av planprosessen. Statens vegvesen har heile tida oppretthaldt kravet om undergang og har også støtte hos fylkeskommunen for sitt syn. Det er difor ikkje aktuelt å gjere endringar i planen på dette punktet.</p>	<p>planforslaget, og støttar rådet i at det framlagte gangvegssystemet verkar lite føremålstenleg og at overgang med lysregulering vil vera den beste løysinga. Statens vegvesen, som har ansvaret for fylkesvegar, går mot ei alternativ løysing.</p>
<p>Meland kommune Eldrerådet 1. Eldrerådet går inn for at det vert lysregulert gangfelt. Eldrerådet er uroa over at det planlagde tiltaket ikkje vert nytta på grunn av kompliserte lange avstandar.</p>	<p>1. Viser til merknad over.</p>	<p>Administrasjonen viser til vurderinga over. Vi ser at for eldre og menneske med nedsett funksjonsevne vil dei lange avstandane som rampene medfører gje ei ekstra belastning i høve til å få kryssa vegen for dei som ikkje kan nytte trapper. Statens vegvesen, som har ansvaret for fylkesvegar, går mot ei alternativ løysing.</p>
<p>Fylkesmannen i Hordaland 1. Fylkesmannen har ingen merknader til plan slik han ligg føre.</p>	<p>1. Tas til orientering</p>	
<p>Hordaland fylkeskommune 1. Fylkeskommunen har ingen vesentlege merknader til planforslaget. Statens vegvesen 1. Viser til saksutgreiinga til kommuneadministrasjonen der dei er kritisk til løysinga med undergang. Med bakgrunn i planframlegg for bompengesøknad for Nordhordlandspakken, der trafikksikringstiltak ved Holme inngår, og avklaringane som har kome i planprosessen, kan ikkje SVV sjå at det er grunnlag for å ta denne problemstillinga opp på nytt. 2. SVV er samd med kommunens tilråding om å redusere talet parkeringsplassar for bil, og</p>	<p>1. Tas til orientering 1. Tas til orientering. 2. SPA 2 vert endra til sykkelparkering. SPA 3 vert oppretthaldt som parkering for næringsareala som har inngang på denne sida av bygget.</p>	<p>1. Administrasjonen viser til vurderingar over, og vurderingane som er gjort i saksframlegg til 1. gongs handsaming av planen. Administrasjonen er ikkje nøgd med at omsynet til fotgjengarar vert nedprioritert, men Statens vegvesen har ansvaret for fylkesvegar. 2. Administrasjonen er positiv til dei føreslåtte endringane med å leggje betre til rette for sykkelparkering i området ved inngangen til den nye forretninga.</p>

<p>heller bruke arealet til andre føremål som bord, benkar, sykkelparkering, tilplanting o.a. Dette gjeld særleg områda SPA2 og SPA3.</p> <p>NVE</p> <p>1. Tilrår at flaumutsett areal vert markert med faresone flaumfare.</p> <p>2. Meiner det er naudsynt å legge inn ei tydeleg rekkefølgjeføresegn som set krav om gjennomføring av avbøtande tiltak for flaumsikker utbygging, og krav om dokumentasjon av tilstrekkeleg tryggleik mot flaum.</p> <p>3. I staden for å legge nye og større røyr/kulvertar under utbyggingsområdet oppmodar dei om at Meland kommune vurderer å legge sidebekken open i størst mogleg grad. Opne løysingar reduserer risikoen for tilstopping.</p> <p>4. Dersom planområdet ligg lågare enn vegen bør det gjennomførast ei kapasitetsvurdering av kulverten under Fv 564. 200 års-flaum med 20 % klimapåslag bør leggest til grunn i ei slik kapasitetsvurdering, og faren for tilstopping må vurderast.</p> <p>5. NVE oppmodar om at det vert valt løysingar som ikkje inneber ytterlegare lukking av bekken.</p>	<p>1. Teken til følgje – faresone er teikna inn på kartet.</p> <p>2. Teken til følgje – det er tatt inn eit rekkefølgjekrav om krav til kapasitetsvurdering og gjennomføring av avbøtande tiltak for flaumsikker utbygging.</p> <p>3. Det er sett krav om gjennomføring av ei kapasitetsvurdering av eksisterande kulvertar i planområdet. Det vert ikkje lagt opp til å legge større delar av bekken i røyr enn det som ligg i røyr i dag.</p> <p>4. Det er tatt inn krav i føresegnene om at kapasitetsvurdering av kulvert skal vert gjennomført før det vert gjeve igangsettingsløyve for nye tiltak i BKB.</p> <p>5. Det er ikkje lagt opp til tiltak som inneber ytterlegare lukking av bekken.</p>	<p>Administrasjonen vurderer at endra reguleringsføresegner tar hand om krava frå NVE. Utarbeiding av VA-rammeplan må gjerast i nært samarbeid med kommunen.</p>
--	---	--

Folkehelse

Administrasjonen vurderer det som viktig i eit folkehelseperspektiv at planforslaget legg til rette for forretningsområdet og tilhøyrande infrastruktur i nærområdet der folk bur.

Miljø

Heile myrområdet som ligg like vest for planlagt forretningsområde er eit hekkeområde for myrrikse. Myrrikse har status som sterkt trua på norsk raudliste. Det er ifølgje planomtalen liten grunn til å tru at planforslaget som gjeld endring av ein næringsaktivitet til ein annan vil få særlege konsekvensar

for fuglelivet.

Bekken som går gjennom området er truleg førande for sjøaure. Avrenning av sediment frå anleggsarbeid på veg kan utgjere ein trussel mot leveområde for sjøaure. Reguleringsføresegnene set krav til at det må sendast inn dokumentasjon på kva tiltak som vert sett i verk for å hindre spreieing av finare sediment til nærliggande vassdrag.

Økonomi

Administrasjonen kan ikkje sjå at planforslaget vil gje økonomisk innverknad for kommunen. Eventuelt vil ei trafikksikring i området kunne gje reduserte krav om skuleskys. Som det går fram ovanfor må utbygging av veganlegga skje i tett dialog med kommunens arbeid med VA-leidningar i området.

Konklusjon

Administrasjonen viser til tidligare vurderingar av saka der det går fram at vi er ueinige i at undergang er den rette løysinga for trafikksikring i denne saka. Vi meiner det er uheldig at biltrafikken blir prioritert framfor fotgjengarane, i vår tid. Vi har lagt fram våre vurderingar i saka gjennom heile prosessen utan at dette er ført fram. Det er no viktig å få på plass ein godkjent reguleringsplan slik at området kan utviklast slik det er tenkt. Med bakgrunn i dette vil administrasjonen tilrå at framlagt reguleringsplan vert vedteken slik det ligg føre. Endringane etter offentleg ettersyn er gjort i tråd med innkomne merknader / uttaler.

Framlegg til vedtak:

«Kommunestyret godkjenner reguleringsendring for Holme forretningsområde, gnbr 10/85 m.fl., med plankart datert 03.03.17, reguleringsføresegner datert 04.04.17 og planomtale datert 15.02.17. Vedtaket er gjort i medhald av plan- og bygningsloven § 12-12.»

Utval for drift og utvikling - 32/2017

UDU - behandling:

Utval for drift og utvikling ønskjer at Statens vegvesen orienterer om saka i Kommunestyret. Leiar Mabel Johansen kontaktar ordførar om dette.

UDU – samrøystes framlegg til vedtak:

«Kommunestyret godkjenner reguleringsendring for Holme forretningsområde, gnbr 10/85 m.fl., med plankart datert 03.03.17, reguleringsføresegner datert 04.04.17 og planomtale datert 15.02.17. Vedtaket er gjort i medhald av plan- og bygningsloven § 12-12.»

Sakspapir

Saksbehandlar	Arkiv	ArkivsakID
Kjersti Møllerup Subba	PlanID - 125620110003, FA - L13, HistSak - 11/143, Gbnr - 23/1	14/3224

Saksnr	Utvalg	Type	Dato
33/2017	Utval for drift og utvikling	PS	25.04.2017
54/2017	Kommunestyret	PS	10.05.2017

Reguleringsplan for Danielsen skule - 2. gongs handsaming

Vedlegg:

Planføresegner_ Danielsen skule_2017_forslag til endring
11041_plankart_Danielsen skule_13.03.2017_A2
Danielsen skule - planskildring_2017

Saksopplysningar:

Bakgrunn

På oppdrag frå Nordhordland Indremisjon legg Ard Arealplan fram reguleringsplan som legg til rette for ny ungdomsskule på Frekhaug. Planområdet ligg mellom Mjåtveitvegen og Holtermandsvegen, og omfattar òg ein eksisterande barnehage, bedehus som midlertidig er nytta som undervisningsbygg, ein eksisterande bustad og tilliggjande delar av Mjåtveitvegen og Holtermandsvegen. Planområdet er på om lag 30 daa.



Oversiktskart, raud ring viser lokalisering av planområdet

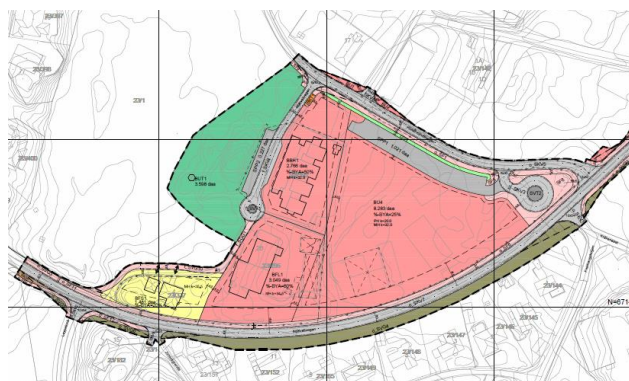

Utsnitt av plankart, datert 13.03.17

Kort om planforslaget

Innafor område for undervisning er det i følge planskildringa planlagt ungdomsskule for om lag 180 elevar, i eit to etasjers bygg på tilsaman 3000 m² bruksareal (BRA). Planforslaget opnar for ei utnytting opp mot 4000 m², for å sikre fleksibilitet rundt detaljplanlegginga av bygget. Planforslaget regulerer planeringshøgde og maksimal mønehøgde for skulebygget, og det er lagt inn byggegrenser. Tomta er lite kupert og ligg solrikt til, slik at det ligg til rette for gode uteopphaldsareal i området.

Parkeringsplassane for skulen er lagt mot nord, med tilkomst frå Holtermandsvegen. Det er og lagt opp til hente/bringe-anlegg i aust til bruk for skulen.

Eksisterande barnehage er lagt inn i planen slik bygget ligg i dag. Leikeareal er i all hovudsak mot aust og nord. Vidare er det sett av eit eige område for uteopphaldsareal (UA01) som skal kunne nyttast av barnehagen. Arealet ligg over vegen for barnehagen og vil i følgje planskildringa kunne ha gode kvalitetar som «hundremetersskog» eller uteareal i tillegg til leikeareal.

Eksisterande bedehus er regulert som forsamlingslokale planforslaget.

Eksisterande bustad innfor planområdet vert vidareført som i dag, med tilkomst på kjørbar gangveg frå nord. Gangvegen er regulert lenger nord enn slik den ligg i dag, for å sikra noko større avstand frå bustaden. Det er regulert inn vegstenging mot Mjåtveitvegen i plankartet.

Det er lagt inn fortau langs alle vegar innanfor planområdet. Planen stiller krav til at fortau langs nordsida av Mjåtveitvegen, og langs Holtermandsvegen skal opparbeidast før det kan gis bruksløyve for skulen.

Planprosess

Planarbeidet har av ulike årsaker gått føre seg over lang tid. Det vart varsla oppstart av planarbeid i juni 2011, og forslag til reguleringsplan vart 1. gongs handsama i Utval for drift og utvikling 14.05.13. I møtet blei det vedtatt at planområdet måtte utvidast til å omfatta Mjåtveitvegen fram til og med avkjørselen ned til badevika som ligg nordaust for planområdet. I tillegg blei det vedtatt å stille rekkjefølgjekrav til opparbeiding av fortau langs Mjåtveitvegen.

Planforslaget var til offentleg høyring og ettersyn i tida 28.06.13 -31.08.13. Det vart halde ope møte om planforslaget i høyringsperioden.

Det kom inn 4 uttalar til offentleg ettersyn og desse er oppsummert av plankonsulenten og vert kommentert av administrasjonen slik det går fram under.

Merknad frå	Innhald	Kommentar frå administrasjonen
Statens vegvesen Region Vest, datert 15.08.13	<p>Kollektivtrafikk og universell utforming:</p> <p>☐☐Har traseen, Mjåtveitvegen, kapasitet og dimensjonert for auka busstrafikk?</p> <p>☐☐Bør regulast inn busstur / lehus</p> <p>Universell utforming:</p> <p>☐☐Utforming av bussholdeplass må stette krava, mellom anna breidde</p> <p>☐☐Syklistar bør leiast bak påstigingsplattforma for buss</p> <p>☐☐Minimumsbreidda til universelt utforma lehus er 2,0m</p> <p>Sykkelparkering:</p> <p>☐☐Minimumskrav til sykkelparkering bør inn i føresegnene</p> <p>☐☐Plassering og utforming må vere hensiktsmessig i høve til tilkomst</p> <p>☐☐Det bør etablerast garderobetilbod i tilknytning til sykkelparkeringa for tilsette</p> <p>Gående og syklende:</p> <p>☐☐I kryss/avkjørsle bør GS/fortau trekkjast 5m inn frå veg</p> <p>☐☐GS-veg bør ha kurveradie på 40m</p>	<p>Planforslag til offentleg ettersyn inneheldt ein større busshaldeplass med plass for 4 bussar. Denne er no teke ut av planforslaget. Merknaden ikkje lenger aktuell.</p> <p>Det er sett krav til min. 50 plassar for sykkelparkering.</p> <p>Det er ikkje sett krav til garderobetilbod i tilknytning til sykkelparkeringa for tilsette</p> <p>Fortau er trukke 5 m inn frå veg ved avkjørsler</p> <p>Det er ikkje regulert GS-veg i planen, kun fortau</p>

Fylkesmannen i Hordaland, datert 23.08.13	Ingen merknader	
NVE, datert 02.09.13	Ingen merknader	
Hordaland Fylkeskommune, datert 30.08.13	<ul style="list-style-type: none"> ☒☒Refererer til innspel ved melding om oppstart ☒☒Framlegg i tråd med arealplan og regionale planar ☒☒Ikkje kjennskap til automatisk freda eller andre verneverdige minne i området ☒☒Tilrår å unngå unødig inngrep eller skade på steingardar, veg, bakkemurar o.l. ☒☒Peikar elles på den generelle aktsemd- og varslingsplikta 	

Endringar i planforslaget etter offentlig ettersyn:

Etter at planforslaget var til offentlig høyring i 2013 har det vore gjort fleire endringar i planen. Kollektivhaldeplassar ved Mjåtveitvegen vart tatt ut av planen, og fortau langs Mjåtveitvegen er flytta frå sørsida til nordsida av vegen. Det er også gjort justeringar av den kjørbare gangvegen forbi bustadeigedommen i planen. Denne er trekt lengre vekk frå eigedommen. Vidare er det gjort ein ny gjennomgang av rekkefølgjekrava i reguleringsplanen, det vil seie tiltak som må vere på plass før ny skule vert teken i bruk.

Naboar som er råka av endringane har vore tilskrivne for å kunne gje sine eventuelle merknader til endringane. Det er ikkje motteke merknader i samband med dette.



Plankart datert 27.05.13 som var lagt ut til offentlig høyring

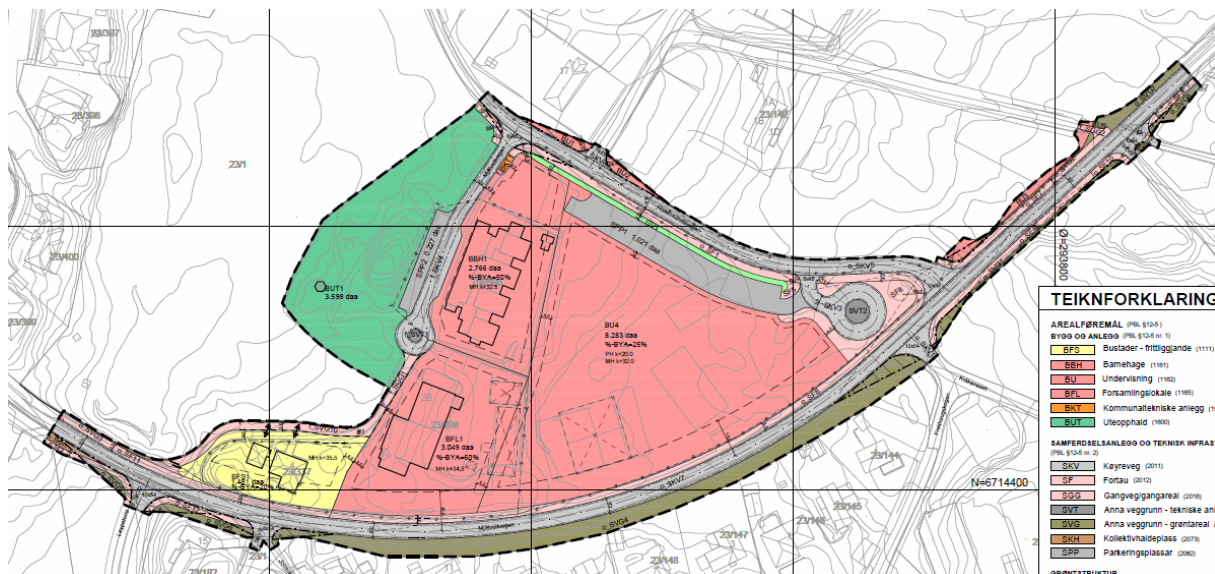

Plankart til 2. gongs handsaming, datert 13.03.17

Vurdering

Trafikk og tilkomst

Sidan Danielsen skule er ein privat ungdomsskule er det mange elevar som kjem frå nærliggande kommunar med buss til skulen. Planforslaget til offentleg ettersyn hadde difor regulert inn eit større område for kollektivhaldeplassar for skulebussar langs Mjåtveitvegen. Dette er no teke ut av planen, då det ikkje lenger er aktuelt å ha busstilkomst heilt fram til skulen.

Etter offentleg høyring er også fortauet langs Mjåtveitvegen flytta frå sørsida til nordsida av vegen. Dette er i samsvar med reguleringsplan Frekhaug senter/vest (vedteken 11.10.95). Dette vil gje samanhengande fortau langs nordsida av vegen heilt frå rundkjøringa ved Rosslandsvegen. Det er sett rekkefølgekrav i reguleringsføresegnene til at fortauet langs Mjåtveitvegen skal vera opparbeidd og godkjent i samsvar med planen før det kan gis midlertidig bruksløyve for ny skule. Fortau skal opparbeidast på nordsida av vegen heilt fram til avkjøringa til Badevika. Samtidig skal hovudvegen utvidast i samsvar med planen, som viser hovudvegen i 6 m breidde inkludert skulder. Med dette vert det sikra gode tilhøve for mjuke trafikantar langs vegen før ny skule vert teken i bruk.

Det er sett av eit eige hente-/bringeareal heilt aust på skuletomten. Dei fleste som kjem gåande til skulen vil sannsynlegvis kome frå nord og frå vest, og dette gjer at det etter administrasjonens vurdering ligg til rette for ei god og trygg trafikkavvikling i området.

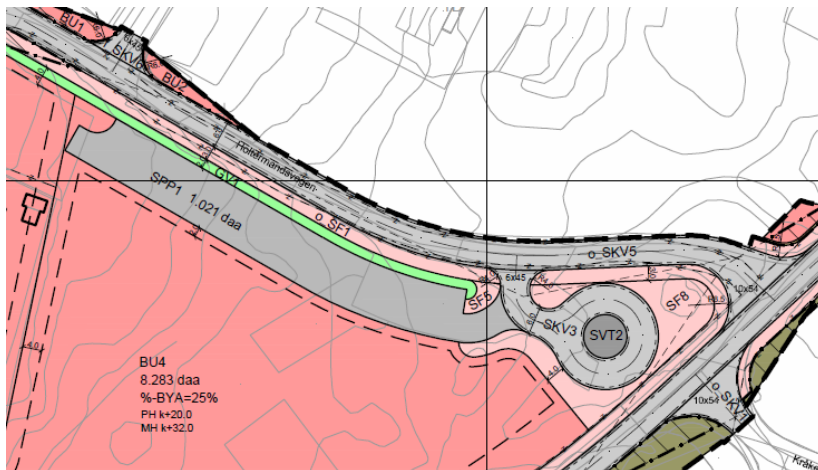

Parkering for skulen skal skje innafor parkeringsområde SPP1, jf. utsnitt av plankartet over. Her ligg det til rette for etablering av omlag 30 parkeringsplassar for bil. Dette ligg innafor krava i kommuneplanen som tilseier min. 0,6 og maks. 1 parkeringsplass pr. tilsett.

Når det gjeld sykkelparkering skal denne visast i ein utomhusplan som skal sendast inn saman med søknad om rammeløyve. Reguleringsføresegnene set krav til minimum 50 sykkelparkingsplassar. Føresegnene til kommuneplanen set krav til 0,2 plassar pr. tilsett og 0,6 plassar pr. elev. Med ca. 30 tilsette og 180 elevar tilseier dette eit krav til minimum 120 plassar. Kravet som er sett i planen er dermed lavare enn kravet i kommuneplanen. Dette er gjort i samråd med administrasjonen sidan Danielsen skule er ein privatskule der ein langt større del av elevane kjem tilreisande med buss enn for andre skular. Det vil derfor vere meir riktig å nytte uteopphaldsarealet til andre formål. Dersom det skulle vise seg å vere eit større behov for sykkelplassar enn det planforslaget set krav til, er det mogleg å legge til rette for dette på eit seinare tidspunkt. Det finst i dag mange ulike tekniske løysingar for sykkelparkering, mellom anna parkering i fleire høgder, som kan tilpassast i området seinare.

Skuletomta BU4:

Utnyttingsgrad og byggjehøgder:

Det er ikkje lagt fram skisser for nytt skulebygg i samband med planforslaget. Planforslaget legg til rette for eit bygg med maksimal mønehøgde på kote + 32, og planeringsnivå på kote +20. Til samanlikning har eksisterande barnehage i bakkant av skuletomten omtrent same mønehøgde. Utnyttingsgraden er sett til % BYA = 25 % (bebyggd areal). Jamfør planskildringa er det planlagt eit bygg på opp mot 3000 m² BRA på to plan. Med ein tomt på om lag 8,3 daa og ein utnyttingsgrad på 25 % BYA, legg planen til rette for at det kan byggast eit større bygg på tomten. Administrasjonen vurderer likevel at ein slik fleksibilitet i planen kan vere tenleg med tanke på å ha nok fleksibilitet ved utforming av bygg på tomten og eventuelle seinare behov.

Uteopphaldsareal:

Det var i tidlegare forslag skissert eit større elevtal enn det som no er planlagt, jf. føreliggjande planskildring. Det ligg føre ei rettleiing til forskrift om miljøretta helsevern i barnehagar og skular som gjev tilråding til størrelse på uteopphaldsareal for skular. I rettleiaren er det gitt ei tilråding på kor stort uteopphaldsareal det bør vere for skular av ulik størrelse. For nye skular er tilrådinga:

- Færre enn 100 elevar: samla minimumsareal ca. 5 000 m².
- Mellom 100 og 300 elevar: samla minimumsareal ca. 10 000 m².
- Fleire enn 300 elevar: samla minimumsareal ca. 15 000 m² med tillegg på 25 m² for kvar elev over 300.

Med utnyttingsgraden som ligg til grunn i planforslaget er det ca. 6200 m² til uteopphaldsareal innafor skuletomten. Dette er noko knapt for ein skule som planleggast for 180 elevar. Det går fram av rettleiaren at tilleggsareal i nærleiken, som t.d. idrettsanlegg, skog og mark mv som skulen disponerer kan reknast med i arealet. I planforslaget er det peikt på nærleiken til Badevika som eit område som kan nyttast i skuletida. Planforslaget set også rekkefølgekrav til at det skal etablerast fortau frå skuleområdet og bort til avkjøringa mot Badevika. Administrasjonen vurderer dermed at planforslaget legg til rette for at det kan oppnåast tilstrekkelege og gode nok uteopphaldsareal i tilknytning til skulen.

Eksisterande barnehage BBH1 og nytt uteopphaldsareal BUT1

Eksisterande barnehage med tilkomst og parkering er lagt inn i planen i samsvar med dagens situasjon. Sidan leikearealet i dag er knapt, er det regulert eit areal på vestsida av barnehagen som skal kunne nyttast som uteopphaldsareal (BUT1). Reguleringsføresegnene set krav til utforming av dette.

Bedehuset BFL1

Det går fram av planforslaget at utnyttingsgraden opnar for ei utviding av bygget i høve til i dag. Regulerert byggjehøgde er i samsvar med dagens situasjon. Planforslaget set ikkje spesielle krav til parkering for denne tomten, og planskildringa viser til at dagens situasjon vil kunne vidareførast. Dersom det vert aktuelt å utvide bedehuset må det difor vurderast nærmare om det skal leggast til rette for meir parkering på tomten, eller om evt. sambruk med skulen vil vera aktuelt.

Eksisterande bustad BFS1

For den eksisterande bustadtomten er det lagt til litt areal i nord og nordvest som ein følge av at gangvegen forbi bustaden er trekt lenger unna. Dette vil kunne kompensere for at noko areal av tomten vil gå med til etablering av fortau langs Mjåtveitvegen. Regulerert byggjehøgde er i følge planskildringa i samsvar med dagens situasjon, og det er sett ein utnyttingsgrad på % BYA = 20 %.

VA-rammeplan og utbyggingsavtale

Kommunen har førebels ikkje mottatt VA-rammeplan i samband med reguleringsplanen. Krav om VA-rammeplan i samband med reguleringsplanar er kome i kommuneplanen etter at planforslaget var til offentleg høyring. Forslagsstillar har sett i gang arbeidet med VA-rammeplan, og denne vil bli utarbeidd parallelt med slutthandsaming av planen. Det er sett krav i reguleringsføresegnene til at VA-rammeplan skal føreliggje før det vert gjeve rammeløyve innafor planområdet. Kommunen er i gang med å leggje vassleidning langs Mjåtveitvegen, og det er viktig at arbeida vert sett i samanheng.

Planforslaget stiller også krav til at det skal utarbeidast utbyggingsavtale for utbygging av offentlege anlegg, og at denne skal inngåast før det vert gjeve igangsetjingsløyve.

Naturmangfald

Det er ikkje registrert særskilte naturtilhøve i planområdet. Areala består i all hovudsak av dyrka mark/eng og bygde strukturar, i tillegg til ein mindre kolle med blandingsskog.

Folkehelse

Slik administrasjonen vurderer det legg planforslaget godt til rette for gode uteopphaldsareal både for skulen og barnehagen i området. Vidare er det lagt til rette for at det er trygt å kome seg til og frå skulen for mjuke trafikantar. Etablering av fortau langs Mjåtveitvegen vil også gjere det meir attraktivt å gå på tur langs vegen, og gjer betre tilkomst til Badevika for naboar i området.

Miljø

Administrasjonen kan ikkje sjå at det er spesielle miljøtilhøve som vert råka av planen. Området er delvis bygd ut i dag med brakker og parkeringsplass der det tidlegare har vore dyrka mark. Det er ikkje registrert spesielle sårbare artar i området.

Økonomi

Utbyggingsavtale som skal inngåast vil måtte ta stilling til kostnadsfordeling for offentlege anlegg som skal byggjast ut etter planen.

Konklusjon

Administrasjonen sine merknader til planforslaget har i stor grad blitt innarbeidd i planforslaget, etter dialog med forslagsstillar. Endringane etter offentleg ettersyn er sendt til uttale til dei som vert råka, det er ikkje kome inn merknader til desse endringane. Administrasjonen ser ikkje at det er grunnlag for nytt offentleg ettersyn og vil difor med bakgrunn i vurderinga over tilrå at planforslaget blir godkjent.

Framlegg til vedtak:

«Kommunestyret godkjenner reguleringsplanen for Danielsen skule, gbnr 23/1 m.fl., med plankart datert 13.03.17, reguleringsføresegner datert 04.04.17 og planskildring datert 12.03.17. Vedtaket er gjort i medhald av plan- og bygningslova § 12-12.»

Utval for drift og utvikling - 33/2017

UDU - behandling:

UDU – samrøystes framlegg til vedtak:

«Kommunestyret godkjenner reguleringsplanen for Danielsen skule, gbnr 23/1 m.fl., med plankart datert 13.03.17, reguleringsføresegner datert 04.04.17 og planskildring datert 12.03.17. Vedtaket er gjort i medhald av plan- og bygningslova § 12-12.»

Sakspapir

Saksbehandlar	Arkiv	ArkivsakID
Øyvind H. Oddekalv	TI - &29	17/949

Saksnr	Utvalg	Type	Dato
55/2017	Kommunestyret	PS	10.05.2017

Interpellasjon - Tigging i Meland

Saksopplysningar: Bakgrunn

Interpellasjon om tiggeforbud i Meland Kommune

Fremmet av representanten Sigmund Larsen på vegne av Meland FrP:

NRK-programmet «Brennpunkt» har nå grundig dokumentert at utenlandske tiggermiljøer fører med seg mye kriminalitet, og denne kriminaliteten er til dels organisert av kyniske bakmenn. Vi ser også at tiggerbarn tas ut av skolen i hjemlandet for å tigge i Norge. Dette er en praksis som er i strid med barnekonvensjonen, og vi bør gjøre det vi kan for å hindre denne utviklingen, både gjennom at staten gir økonomisk hjelp til vanskeligstilte i deres eget hjemland, og gjennom et tiggeforbud i Meland. Fremskrittspartiet mener et tiggeforbud er helt nødvendig for å ivareta disse barnas oppvekst og utvikling.

Lederen for romfolkets egen interesseorganisasjon i Romania (National Agency for Roma), Daniel Vasile, mener tigging bidrar til stigmatisering av romfolk, tigging sementerer fattigdom og tigging medfører at barn må avbryte utdannelsen. Det er på tide at også Meland politikere slutter med en naiv tilnærming til et utenlandsk tiggermiljø som kynisk bedriver menneskehandel og kriminalitet.

Kripos- rapporten «Trender og utfordringer i den organiserte kriminaliteten» fra 2014 tar for seg tiggermiljøene. Har kommet det frem, og jeg siterer:

«Oslo politidistrikt har avdekket en rekke forhold hvor det er sammenheng mellom tigging og vinningskriminalitet. Personer som driver med tigging, er også siktet/dømt for vinningskriminalitet og/eller det har fremkommet at de bor eller oppholder seg på de samme stedene som personer som utøver vinningskriminalitet, og hvor det også oppbevares tyvgods. De samme miljøene knyttes til grove tyverier og ran av smykker fra eldre.»

Både Bergen og Oslo Politikontor var tydelig på TV gjennom programmet Brennpunkt samt diverse nyhetssendinger at en ikke bør gi penger til tiggere. Nå har Nordhordland Lensmannskontor (ref: Avisa Nordhordland nettutgave datert 19.04.2017) bekreftet at flere av tiggerne er gjenkjent fra tiggermiljøet i Bergen og er tydelig på, og oppfordrer folk at en ikke

må gi penger til tiggere.

Det er med andre ord ikke FrP som hevder en sammenheng mellom tigging og organisert kriminalitet, dette kommer fra våre mest troverdige politikilder. Dette er heller ikke ny informasjon, selv om NRK-dokumentaren nå har fått flere til å åpne øynene for den grove utnyttelsen, menneskehandelen og kriminaliteten som følger i kjølevannet av utenlandske tiggerbander.

Forslagsstillerne mener derfor at kommunestyre må forelegges en sak som tar sikte på å benytte seg av mulighetene i politivedtektene til å forby tigging i Meland Kommune.

Forslag:

Kommunestyret ber Rådmannen fremme sak med sikte på å forby tigging i Meland Kommune.

Sakspapir

Saksbehandlar	Arkiv	ArkivsakID
Øyvind H. Oddekalv	TI - &29	17/951

Saksnr	Utvalg	Type	Dato
56/2017	Kommunestyret	PS	10.05.2017

Interpellasjon - Anskaffelsespolitikk - Retningslinjer for å inkludere personar med utfordringer på arbeidsmarkedet ved gjennomføring av kontrakter i Meland kommune

Saksopplysningar:

Fra: Meland FrP v/Øyvind Bratshaug

Sak: Anskaffelsespolitikk – Retningslinjer for å inkludere personer med utfordringer på arbeidsmarkedet ved gjennomføring av kontrakter i Meland kommune.

Fremstilling:

Det er en gjennomgående utfordring for arbeidsmarkedsbedrifter å skaffe arbeidspraksis for personer som har nedsatt arbeidsevne eller har mindre muligheter for å nå frem i et ordinært arbeidsmarked. Dette er grupper i samfunnet som har særlige behov enten det nå er helseårsaker, inkludering/integrering eller rett og slett har behov for å vinne erfaring i arbeidslivet.

Omleggingen i Nav og nye krav i tiltaket «Arbeidsforbedrende trening (AFT)» vil kreve mange praksisplasser i tiden som kommer. Dette tiltaket trer i kraft fra 1 juli 2017 fra Nav sin side.

Det nye regelverket for offentlige anskaffelser åpner for å kunne ha en «sosial profil» der oppdragsgiver i dette tilfellet kommunen, kan bruke regelverket på en ny måte. Det er nå introdusert «programmer» - dvs spesielle tiltak for vanskeligstilte.

Bergen kommune lanserer i disse dager tilsvarende forslag som kommer opp for bystyret i mai. Der er ordlyden «retningslinjer for inkluderende kontrakter» kommer inn som politiske føringer i kontraktgjennomføringen i kommunen.

En reservert kontrakt er en kontrakt hvor konkurransen reserveres for virksomheter med funksjonshemmede eller vanskeligstilte personer, jfr. anskaffelsesforskriften § 8-8, § 16-9 eller § 30-3 (identiske bestemmelser):

§ 8-8 Kontrakter som reserveres for virksomheter med funksjonshemmede eller vanskeligstilte personer.

Oppdragsgiveren kan begrense konkurransen til virksomheter eller programmer som har som hovedformål å integrere funksjonshemmede eller vanskeligstilte personer i arbeidslivet. Dette gjelder bare når minst 30 prosent av de ansatte i virksomheten eller programmet har en funksjonshemming eller er vanskeligstilte. Dersom oppdragsgiveren bruker denne muligheten skal han angi dette i kunngjøringen.

Meland FrP foreslår at kommunen etablerer retningslinjer for offentlige anskaffelser der deler av oppdraget kan bli vurdert opp mot **§ 8-8, som «Inkluderende kontrakt»**.

Dette er en konkurranse som ikke reserveres for virksomheter som oppfyller kravene i anskaffelsesforskriften § 8-8, men hvor det likevel stilles **krav om en viss bruk av ansatte som har en funksjonshemming eller som er vanskeligstilt, jf. definisjonen av disse begrepene i departementets veileder.**

Dette kan gjøres på flere måter:

- a. Det kan stilles et definert krav i kontrakten om bruk av slik arbeidskraft.
- b. Bruk av slik arbeidskraft kan også anvendes som et tildelingskriterium, hvor tilbudt ytelse også tas inn i kontrakten.

Meland Frp

v/ Øyvind Bratshaug