

## Innkalling til Ytre Nordhordland jordskifterett.

Saksøkjjarar : Etter vedlagd partsliste.

Saksøkte : " " "

Saka gjeld : Saksøkjaren har i skriv av 9/9-1978 kravd jordskifte av gnr. 92, Fesøen i Radøy herad.

Saka er tidsett til førehaving mandag den 20. oktober 1980  
kl. 9<sup>00</sup> i Radøy kommunehus.

Dei eigarar, brukarar, bruksrettshavarar og grannar som er nemnde i kravet, vert med dette innkalla til å møta og ta vare på sine interesser. Dokument eller andre prov som nokon vil vise til, bør ein ta med eller senda dei inn til retten før møtet. Saka kan fremjast endå om ein part ikkje møter, (jfr. § 14 i jordskiftelova).

Dersom nokon møter som fullmektig for ein part, bør han ha skriftleg fullmakt med.

Til jordskiftemenn er førebels oppnemnde :

- |                   |                 |
|-------------------|-----------------|
| 1. Einar Dalland  | 5120 Manger     |
| 2. Edvin Vågstøl  | 5123 Sæbøvågen. |
| og til varamenn   |                 |
| 1. Bertin Helle   | 5120 Manger     |
| 2. Anders Dalland | "               |

Ytre Nordhordland jordskifterett den 29/9-1980

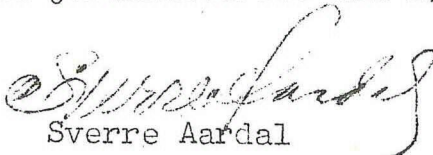
  
Sverre Aardal  
Jordskiftedommar

*mandag*



**Jordskifteveset.**

(Lov om jordskifte fra 22/12 1950).

UTKAST TIL UTFYLLING AV SKJEMA - EVT. ENDELIG UTFYLLING VIL BLI FORETATT I SAMRÅD MED ADVOKAT.

**Krav om jordskiftesak.**Til jordskiftetomaren i ..... **NORDHORDLAND** .....

Saksøklar:

Her fører ein opp namnet på han (dei) som krev jordskiftesaka, gardsnr. og bruksnr. på bruket hans, heradsnamnet og postadressa.

Namn	Gardsnr.	Bruksnr.	Herad	Postadresse
Ejarne Lerøen	93	10	Radøy	Vilhelm Bjerknesvei
	93	11	"	92, 5030 Landås.
Hjalmar Lerøen	93	10	Radøy	Selvik,
	93	11	"	5083 Øvre Ervik.
Henry Lerøen	93	10	Radøy	Lyshovden 106,
	93	11	"	5033 Fyllingsdalen
	93	22	"	

Saksøkt:

Se spesifisering 93 12 Radøy Se spesifisering.

Her fører ein opp i rekkefylgje:

- Eigarar av andre bruk som jordskiftesaka vil røre ved.
  - Brukarar og slike som har bruksrett på dei bruk som jordskiftesaka vil røre ved.
  - Eigarar, brukarar og dei som har bruksrett til eigedomar som støyter inn til det feltet det er kravd jordskiftesak over.
  - Offentlege vegar, jarnbanar, kraftleidingar o. a. som går over det området som jordskiftesaka femner om.
- Ein fører også opp gardsnr. og bruksnr. på det bruket som vedkomande eigar har, heradsnamnet og postadressa.

Namn	Gardsnr.	Bruksnr.	Herad	Postadresse
------	----------	----------	-------	-------------

**Andelsberettiget:**

Fam. Daas v/ Andreas Daas,  
Årås, 5136 Mastrevik.  
(For parsell TONGESTØA som er uskyldsett).

**A. Hjemmelshavere:**

Kåre J. Isaksen Soltveit	14	1	Radøy	5127 Sletta.
Nils Asbjørn Soltveit	14	15	Radøy	5127 Sletta.
Ole Kolås	14	19	Radøy	5127 Sletta.
Amund Reidar Steindal	14	22	Radøy	5127 Sletta.
Harald Blommedal	14	26	Radøy	5127 Sletta.

**C. Tilgrensende bruk:**

Fam. Knudsen v/ Frid (født Knudsen) og Egil Lunde -  
i nordvest.

	14	28	Radøy	Myrarinden 16, 5084 Tertnes.
--	----	----	-------	---------------------------------

Forøvrig grenser feltet mot saksøkernes egne eie-  
dommer - gnr. 93/ 10 - 11  
og 22.



Saka gjeld:

Her fører ein opp kva slag jordskiftesak kravet gjeld:

- A. Jordskifte (jordskiftelova kap. 1).  
Ein gir opp kva det vert kravt jordskifte over, slik som innmarka og (eller) utmarka m.m., arta av hopehavet: sameige, teigblanding eller ulaglege eigedomstilhøve, om det har vore halde jordskifte (utskifting) før og kva tid det er halde.
- B. Bruksordning (jordskiftelova kap. 12).  
Ein gir opp kva hopehav ein krev ordna og området for dette hopehavet.
- C. Avløyning av bruksrett (jordskiftelova kap. 13).  
Ein gir opp kva bruksrett som skal avløyast, det (dei) bruk som har bruksretten og det (dei) bruk han kviler på. Om mogleg gir ein opplysning om når bruksretten er stifta.
- D. Skylddeling (jordskiftelova kap. 14).  
Ein gir opp kva bruk det er som skal delast, kva som skal verta frådelt og når jordskiftet (utskiftingen) var halden.
- E. Grensegang (jordskiftelova kap. 15).  
Ein gir opp kva grenser ein krev fastlagd og årsaka til at grensegangssak vert kravd.

D. Skylddeling.

1. Vi krever delt, skylddelt og grensesatt den del av utmarken midt på Fesøy (MIDTMARKEN) som siden 12/8 - 1868 er hjemlet under de 5 Soltveitbrukene oppført under A på omstående side. Feltet grenser i nordvest mot gnr. 14, bnr. 28 NILSEVIKA, i sydost mot utmarken til gnr. 93, bnr. 10 og 11, henholdsvis HAUGEN og GRØNNEVIK og i sydvest og nordost mot sjøen. Fra feltet ble i 1951 størstedelen av bruket gnr. 93, bnr. 22 "Dalheim" utskilt (ca 5,7 mål - hele bruket er på ca. 6 1/2 mål). Området utgjør totalt ca. 187 mål inkl. "Dalheim."

2. Delingen kreves foretatt etter skyldforholdet (pr. 14/9 - 1872) mellom de gamle eierbruk av de nåværende bruks- og parsellrettighetshavere til MIDTMARKEN (Soltveitparsellene), alternativt etter de sistnevntes innbyrdes størrelsesforhold. Nåværende bruks/ parsellrettighetshavere er de fire tidligere festebbruk:

- 1) Bruket HAUGEN - gnr. 93, bnr. 10 = de tidligere parseller til løpenr. 718 - 720 og 724 i forholdet 2:2:1, de nåværende bruk: gnr. 93, bnr. 2, 4 og 8 av Straume i Radøy.
- 2) Bruket GRØNNEVIK - gnr. 93, bnr. 11 = de tidligere parseller til løp nr. 721 - 722 og 724 i forholdet 2:2:1, de nåværende bruk: gnr. 93, bnr. 5, 6 og 8 av Straume i Radøy.
- 3) Bruket NIPEN - gnr. 93, bnr. 12 = den tidligere parsell til løp nr. 723, det nåværende bruk gnr. 93, bnr. 7 av Straume i Radøy.
- 4) Parsellen TONGESTØA - uskyldsatt = den tidligere parsell til løpenr. 2, det nåværende bruk gnr. 14, bnr. 8 av Soltveit i Radøy.

3. Siste utskifting ble avholdt i tidsrommet 5/12 1866 til 12/8 1868, tinglest 14/9 1872, kfr. Pantebok B.a. 32 - folio 84 med referanse videre til Utskiftningsprotokoll II BC 1, sidene 368 til 376 - 1863/ 1879.

E. Grensegang. Se ordlyd på vedlagte spesifikasjon.  
Jordskifteretten kan halda møta sine hos Rolf M. Eastiansens nytte på Fesøy.

Bergen, den 197



UTKAST TIL UTFYLING AV SPESIFIKASJONSSKJEMA - EVT. ENDELIG UTFYLLI  
VIL BLI FORETATT I SAMRÅD MED ADVOKAT.

SPESIFIKASJON TIL SKJEMAET : ~~KBV 00 JORDSKIFTESAK~~

1. SÅKSØKER ER OGSÅ - for gnr. 93, bnr. 12 NIPEN: ( 9 søsken, en 3.
- |                    |                                |                    |
|--------------------|--------------------------------|--------------------|
| Hanna Bastiansen   | - Strandgaten 234              | - 5000 Bergen.     |
| Herman Lerøy       | - Bergsvik                     | - 5130 Austrheim.  |
| Ragnar Lerøy       | - Svingen                      | - 5300 Kleppestø.  |
| Bjarne Lerøen      | - Vilhelm Bjerknes-<br>vei 92  | - 5030 Landås.     |
| Nils Lerøy         | - Sydnessmuget 1               | - 5000 Bergen.     |
| Magnhild Sætre     | - Natlandsveien 48             | - 5030 Landås.     |
| Gustav Lerøy       | - Vestre Vadmyra 35            | - 5071 Loddefjord. |
| Hjalmar Lerøen     | - Selvik                       | - 5083 Øvre Ervik. |
| Borghild Senneseth | - Nordahl Rolfsens-<br>vei 27a | - 5030 Landås.     |
| Henry Lerøen       | - Lyshovden 106                | - 5033 Fyllingsdal |

2. E. GRENSEGANG.

1. Grenselinje kreves oppgått i MIDTMARKEN mellom Soltveitparsel-  
lene (= feltet nevnt under D.1. i originalskjemaet) til de  
tidligere løpenr. 1, 4, 5, 6 og 8 ( på Soltveit) i nordvest  
og den Strømmeparsellen ( i sydøst) som tidligere tilhørte  
løpenr. 724, nåværende gnr. 93, bnr. 8 av Straume - nå endel  
av utmarken til gnr. 93, bnr. 10 og 11, henholdsvis brukene  
HAUGEN og GRØNNEVIK.
2. Grenselinje kreves likeledes oppgått på ovennevnte Strømme-  
parsell(724), en linje som deler parsellen i 2 like deler  
der den sydvestre del blir å henlegge under gnr. 93, bnr. 10  
HAUGEN og den nordøstre del under gnr. 93, bnr. 11 GRØNNEVIK.

For mer detaljert informasjon henvises det til den spesielle mappe  
vi for anledningen har laget. Mappen overrekkes straks på anmodning.

Det vises særskilt til vedlegg 1 i mappen: REDEGJØRELSE, ARGUMENTA-  
SJON, FAM. LERØENS SYN PÅ EIERFORHOLDET I MIDTMARKEN MED FORSLAG TIL  
DELING: (SE VEDLEGG 5 ).



TABELLEN:

Soltveitandel/ MIDTMARKEN = 1176 sk.

Nåvæ- rende:	Gårds- navn:	Løpenumre:			Skyld pr. 14/9 1872:				Parsellnavn:	%andel av pars	
		Før:	1:	1:	Dal.:	Ort:	Skil.:	Kun Skil.			
Gnr.	Bnr.	1852.	1852.	1890.	↓	↓	↓	↓	↓	↓	
14	1	Soltveit	332	1	1a	2	1	10	274	MIDTMARKEN.	23.3 %
14	7	Soltveit	-	-	1b 4ab 4bb 5ab 5bb 6ab 6bb 7b 9ab	0	4	0	66(96)	(Skyld 66 sk. er ovf. fra løpenr. 1,4, 5 og 6 mens skyld 30 sk. er ovf. fra løpenr. 7 og 9).	5.6 %
14	8	Soltveit	333	2	2a	2	1	0	264	TONGESTØA. }	89.8 %
14	10	Soltveit	-	-	2b	0	1	6	30	TONGESTØA. }	10.2 %
14	11	Soltveit	334	3	3a	1	1	3	147	TANGEN. }	50.0 %
14	12	Soltveit	-	-	3b	1	1	3	147	TANGEN. }	50.0 %
14	15	Soltveit	335	4	4ab	1	1	19	163	MIDTMARKEN.	13.9 %
14	17	Soltveit	-	-	4ba	1	1	19	163	MIDTMARKEN.	13.9 %
14	19	Soltveit	336a	5	5aa 6ba	0	3	14	86	MIDTMARKEN.	7.3 %
14	21	Soltveit	-	-	5ba	1	0	12	132	MIDTMARKEN.	11.2 %
14	22	Soltveit	336b	6	6aa	1	0	12	132	MIDTMARKEN.	11.2 %
14	23	Soltveit	337	7	7aa	Fesøyhjemmelen er ovf.			NILSEVIKA (1866).	-	
14	26	Soltveit	338a	8	8a	1	1	16	160	MIDTMARKEN.	13.6 %
14	28	Soltveit	-	(834)	9a	Eget Fesøybruk i 1866			NILSEVIKA	-	
14	29	Soltveit	338b	9	9aa	Fesøyhjemmelen er ovf.			NILSEVIKA (1866)	-	
53/92	1	Fesøen	-	-	717b	Fesøyhjemmelen er ovf.			FESØEN (1882/1897)	-	
53/92	2	Fesøen	-	-	719b	Fesøyhjemmelen er ovf.			FESØEN (1882/1897)	-	
54/93	1	Strømme	339a	717	717a	1	4	5	221 ovf.	FESØEN (1882/1897)	-
54/93	2	Strømme	339b	718	718	1	4	5	221 ovf.	HAUGEN (1889/1921)	-
54/93	3	Strømme	340	719	719b	1	4	5	221 ovf.	FESØEN (1882/1897)	-
54/93	4	Strømme	341	720	720	1	4	5	221 ovf.	GRØNNEVIK (1875/1921)	-
54/93	5	Strømme	342a	721	721	1	4	4	220 ovf.	HAUGEN (1875/1921)	-
54/93	6	Strømme	342b	722	722	1	4	4	220 ovf.	GRØNNEVIK (1889/1921)	-
54/93	7	Strømme	343	723	723	1	4	5	221 ovf.	NIPEN (1880/1921)	-
54/93	8	Strømme	344	724	724	1	4	5	221 ovf.	HAUGEN/GRØNNEVIK (1889/1921)	-

Systemet med løpenr. ble nok etterhvert ganske upraktisk, og grunnen til dette var at mens det tidligere var heller få utskillinger fra brukene, så fikk vi i forrige århundrede en rekke skylddelinger og utskiftninger. Bare se på gnr. 14, bnr. 7 av Soltveit = ("Kornelius-stykket" på Valdersr Da dette bruket i 1870 ble utskilt fra flere "hovedbruk" på Soltveit, overtok det også løpenumrene deres med bokstaver. Også løpenumrene til "hovedbrukene" fikk en bokstavbetegnelse i tillegg etter utskillingen. F.eks. bnr. 7 utskilt fra bnr. 1, dengang løpenr. 1 på Soltveit. Løpenr. 1 ble til 1a og nåværende bnr. 7 fikk med seg 1b. Videre ble bnr. 7 utskilt fra bnr. 19, tidl. løpenr. 5, men som i 1862 hadde fått løpenr. 5a v/utskillingen bnr. 21. Bnr. 19 fikk derfor nå (etter sin del av utskillingen til bnr. 7 løpenr. 5aa i 1870 og bnr. 7 fikk 5ab. Bnr. 7 ble i 1870 tilslutt til: 1b, 4ab, 4bb, 5ab, 5bb, 6ab, 6bb, 7b og 9ab fordi bruket var utskilt fra flere



274 skilling av 1176 skilling = 23.3% hjemmelandel i Soltveitmarken).

B / Løpenr.4

i 1852 v/Rasmus Mikkelsen Soltveit, senere pr. 14/9-1872 og 1886/1890 løpenr. 4ab v/Magne Rasmussen Soltveit, nåværende bnr. 15 av Soltveit v/Nils Asbjørn Soltveit. (Skyldforhold 163 skilling av 1176 skilling = 13.9% hjemmelandel i Soltveitmarken),

og herunder utskilt i 1861,

pr. 14/9-1872 og 1886/1890 løpenr. 4ba v/Mikkel Rasmussen Soltveit, nåværende bnr. 17 av Soltveit v/Rasmus Soltveit. (Skyldforhold 163 skilling av 1176 skilling = 13.9% hjemmelandel i Soltveitmarken).

C / Løpenr.5

i 1852 v/Ole Andersen Soltveit, senere pr. 14/9-1872 og 1886/1890 løpenr. 5aa, 6ba v/Rasmus Mikkelsen Soltveit, nåværende bnr. 19 av Soltveit v/Ole Kolås. (Skyldforhold 86 skilling av 1176 skilling = 7.3% hjemmelandel i Soltveitmarken)

og herunder utskilt i 1862,

pr. 14/9-1872 og 1886/1890 løpenr. 5ba v/Iver Gudmundsen Soltveit, nåværende bnr. 21 av Soltveit v/Vemund Gunnarsen (Skyldforhold 132 skilling av 1176 skilling = 11.2% hjemmelandel i Soltveitmarken).

D / Løpenr.6

i 1852 v/Johannes Gudmundsen Soltveit, senere pr. 14/9 1872 og 1886/1890 løpenr. 6aa fortsatt v/Johannes Gudmundsen Soltveit, nåværende bnr. 22 av Soltveit v/Amund Reidar Steinde (Skyldforhold 132 skilling av 1176 skilling = 11.2% hjemmelandel i Soltveitmarken).

og under løpenr. 1,4,5 og 6 (bnr. 1, 15, 17, 19, 21, og 22) utskilt i 1870,

pr. 14/9-1872 og 1886/1890 løpenr. 1b - 4ab, bb - 5ab, bb - 6ab, bb - (og 7b, 9ab) v/Mikkel Mathiassen Valdernes, nåværende bnr. 7 av Soltveit v/Gerd Dalseng - datter av Bernhard Valdernesnes. (Skyldforholdet totalt 96 skilling, av ovennevnte løpenr. 66 skilling av 1176 skilling = 5.6% hjemmelandel i Soltveitmarken. Bruket er også utskilt fra løpenr. 7 og 9 med skyld 30 skilling).

E / Løpenr.8

i 1852 v/Knud Olsen Soltveit, senere pr. 14/9 - 1872 og 1886/1890 løpenr. 8a v/Kornelius Olsen Soltveit, nåværende bnr. 26 av Soltveit v/Harald Blommendal. (Skyldforhold 160 skilling av 1176 skilling = 13.6% hjemmelandel i Soltveitmarken)

F / L.nr.724

i 1852 v/Lars Johnsen Strømme, senere pr. 14/9-1872 og 1886/1890 fortsatt samme løpenr. 724 v/Jetmund Knudsen Strømme, nåværende bnr. 8 av Strømme v/Maria Straume. (Skyldforhold 221 skilling pr. 14/9-1872). Hjemmelovergang vedr. løpenr. 724 skjedde juli 1921 til bnr. 10 med en halvpart og til bnr. 11 med en halvpart, v/skjøte til Ingeborg Haraldsen s.å. og kjøte over begge bruk til Nikolai Jensen Sætre januar 1922

Parsellen mellom linje 4 og 5 tilhørte opprinnelig et bruk på Straume, :

G / L.nr.722

i 1852 v/Gullak Andreas Christiansen Strømme, senere pr. 14/9-1872 og 1886/1890 fortsatt samme løpenr. 722 v/Annianias Ellingsen Strømme, nåværende bnr. 6 av Strømme v/Ole Gjerde jr.. (Skyldforhold 220 skilling pr. 14/9-1872). Hjemmelovergang vedr. løpenr. 722 skjedde juli 1921 til bnr. 11, v/skjøte til Ingeborg Haraldsen (A.Haraldsens arvinger) s.å. og kjøte til Nikolai Jensen Sætre januar 1922

MIDTMARKEN utgjør omlag 210 mål mellom linje 3 og 4 og 24 mål mellom linje 4 og 5, totalt 234 mål, herav uhjemlet (Soltveitandelen) 187 mål. I 1866 eides Soltveitandelen av Knud Haraldsen alene og rett før utskiftningen av Fesøen tok til 5/12 1866 hadde han også kjøpt løpenr. 724 av Strømme v/ Jetmund Knudsen Strømme's part i Fesøy. Da alt dette tilhørte samme eier under utskiftningen 1866/1868, ble derfor disse parter gjort til et hele (en parsell) mellom linje 3 og 4. Annianias Ellingsen Strømme



Harry Røskeland som møter for Mally Valdersnes sa frå om at hennar bruk ingen rettar har innan jordskiftefeltet.

No fekk partane høve til å halda rettslege innlegg og mange av partane hadde innlegg i saka.

Det synte seg å vera to parts-grupper i saka, det er Haraldsengruppa og Lerøengruppa.

For Haraldsensgruppa hadde arkitekt Lunde hovudinnlegget og for Lerøengruppa hadde adv. Haaland prosessinnlegg.

Det synte seg å vera stor differens mellom påstandane til desse grupper og rettsformannen sa frå om at tvisten var av rettsleg art og måtte avgjerast ved dom om ikkje partane vart samde. Tvisten gjeld eigedomsretten og eventuelle bruksrettar til midtpartiet på Fesøya d.v.s. det som til K.Haraldsen under utskiftinga av 1866 vart utlagt til løpenummer 1,4,5,6 og 8 under gnr. 14, Soltveit. Likevel er det innan dette området skylddelt og selt ut bruk som har fått gnr. 93, bnr.22, ved skylddeling. Alle var samde om at dette bruk sine grenser og eigedomstilhøve skal vera slik som skøyte og skylddeling for dette bruk tilseier.

Alle var og samde om at løpenummer 724 under Strømme som er skylddelt til gnr. 93, bnr. 10 og 11 skal tilhøyra desse bruk og ha same breidd som løpenummer 722.

Alle var samde om at løpenummer 2 under Soltveit i dag er eigd av Haraldsensgruppa og sameleis for 1/2 av løpenummer 3 under Soltveit (tangen).

Alle var samde om at området mellom 2.linje og 3. linje frå utskiftinga av 1866 i dag inneheld gnr. 14, bnr. 28 og 1/2 av løpenummer 3 under garden Soltevit og eigarane av desse bruk gjorde ingen krav utanom dei her nemnde grenser.

Meklinga som no vart føreteken førde til at partane friviljugt inngjekk denne

Semje :

Me underteikna eigarar ved dei som har fått forliksfullmakt for oss i tvisten om eigedomsretten eller eventuelle bruks-



rettar til midtstykket på Fesøya er vorte samde om at dette tvistestykket skal delast likt med 1/2 til Haraldsengruppa og 1/2 til Lerøengruppa og denne delelinje skal gå parallellt med linje 3 frå utskiftinga av 1866, men inne i Lerøengruppa ligg gnr. 93/bnr.22 som skal reknast med i Lerøengruppa sin 1/2 del. Likevel skal grenser og eigedomstilhøve for gnr. 93, bnr. 22 framleis vera slik som det er i dag.

Dette tvistestykket si søraustlegaste grense skal vera den nordvestlegaste grensa for løpenummer 724 under Strømme slik ho tidlegare er nemnd i denne sak. Breidda på kvar av desse to teigar vert ca. 202 m.

Løpenummer 724 under Strømme skal tilhøyre 93, bnr. 10 med 1/2 del og til gnr. 93, bnr. 11 med 1/2 del.

Twistearealet som etter denne semje tilfjell Lerøengruppa skal ved denne sak delast med 1/3 del på eigaren av gnr. 93, bnr. 10, 1/3 del på eigaren av gnr. 93, bnr. 11 og 1/3 del på eigaren av gnr. 93, bnr. 12, men for desse 3 parter vert jordskifteretten pålagd å halda turvande kartforretning under gnr. 14, Soltveit.

Den vegrett Haraldsengruppa fekk frå Rekevika og nordvestover står framleis ved lag og Haraldsengruppa sine bruk skal heretter også ha rett til køyreveg over Strømme-bruka sin del og over den del av Soltveitmarka som ved denne semje er tillagt Lerøengruppa.

Vegen kan byggjast på lagelegaste stad.

Semja gjennomlest og vedteka.

Manger 20/9-1982.

Ludvik Daae (s) etter forliksfullmakt frå: Ingeborg Grammeltvedt, Maggi Daae, Aslaug Irgens, Andreas H. Daae, Ester Stevnebø og Axel H. Daae.

Adv. Wilh. Haaland (s) etter forliksfullmakt frå :

Hjalmar Lerøen, Henry H. Lerøen, Bjarne Lerøen, Hanna H. Bastiansen, Hermann Lerøy, Ragnar Lerøy, Nils Lerøy, Magnhild Sætre, Gustav Lerøy, Borghild Senneseth, Roald Lerøen og Gunn Monsen.











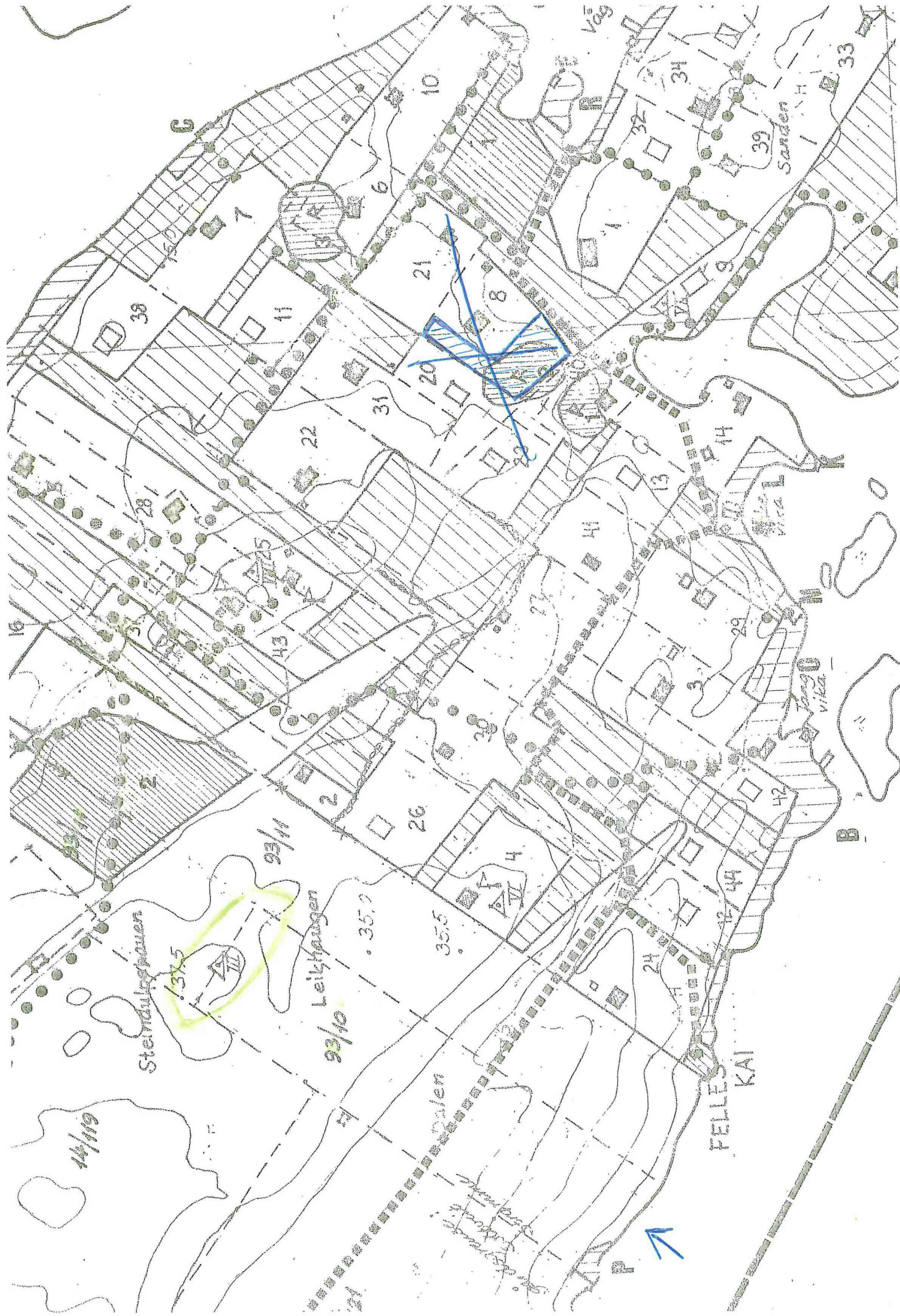

Sternulshøyen

Leikhaugen

Sanden

FELLE KAI

vika

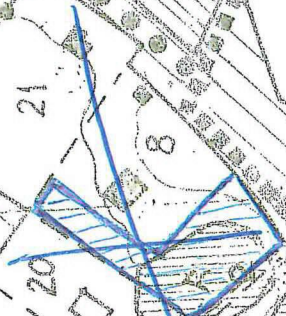

14/119

93/11

93/10

35.0

10

21

20

31

22

38

11

28

43

26

4

41

14

29

42

12/44

24

13

32

34

33

39

6

7

8

9

10

11

12

13

14

15

16

17

18

19

20

21

22

23

24

25

26

27

28

29

30

31

32

33

34

35

36

37

38

39

40

41

42

43

44

45

46

47

48

49

50

51

52

53

54

55

56

57

58

59

60

61

62

63

64

65

66

67

68

69

70

71

72

73

74

75

76

77

78

79

80

81

82

83

84

85

86

87

88

89

90

91

92

93

94

95

96

97

98

99

100

101

102

103

104

105

106

107

108

109

110

111

112

113

114

115

116

117

118

119

120

121

122

123

124

125

126

127

128

129

130

131

132

133

134

135

136

137

138

139

140

141

142

143

144

145

146

147

148

149

150

151

152

153

154

155

156

157

158

159

160

161

162

163

164

165

166

167

168

169

170

171

172

173

174

175

176

177

178

179

180

181

182

183

184

185

186

187

188

189

190

191

192

193

194

195

196

197

198

199

200

201

202

203

204

205

206

207

208

209

210

211

212

213

214

215

216

217

218

219

220

221

222

223

224

225

226

227

228

229

230

231

232

233

234

235

236

237

238

239

240

241

242

243

244

245

246

247

248

249

250

251

252

253

254

255

256

257

258

259

260

261

262

263

264

265

266

267

268

269

270

271

272

273

274

275

276

277

278

279

280

281

282

283

284

285

286

287

288

289

290

291

292

293

294

295

296

297

298

299

300

301

302

303

304

305