

vedlegg 1

Landbrukseiendom 4631-350/1/0

Markslag (AR5) 7 klasser

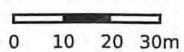
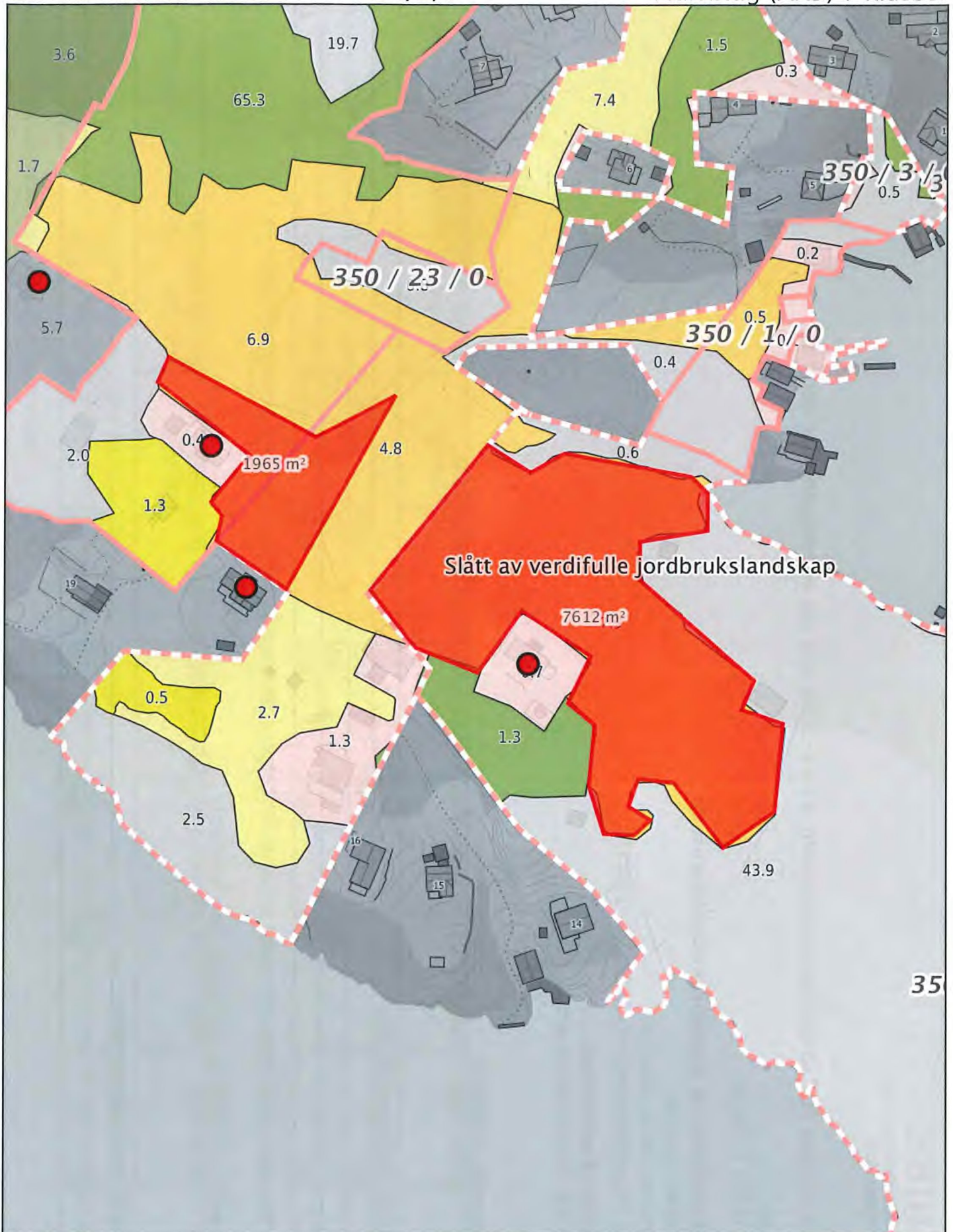

Målestokk 1:1500 ved A4 stående utskrift



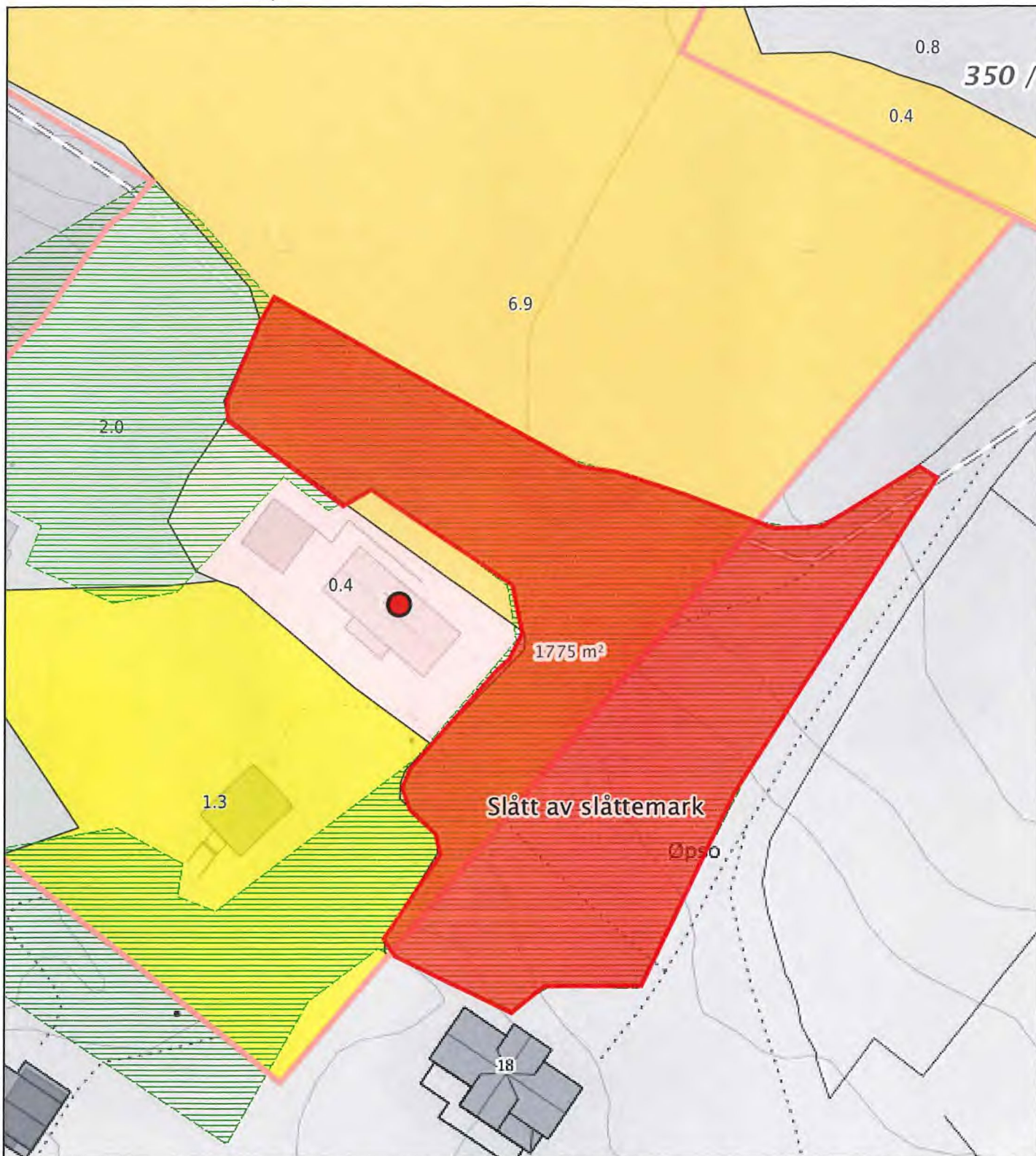

0 5 10 15m  
 Målestokk 1: 500 ved A4 utskrift  
 Utskriftsdato: 02.11.2021 12:43  
 Eiendomsdata verifisert: 02.11.2021 12:39

GÅRDSKART 4631-350/1/0  
 Tilknyttede grunneiendommer:  
 350/1/0-350/23/0

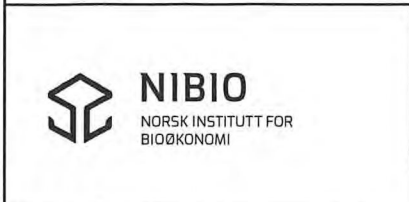

Markslag (AR5) 7 klasser		AREALTALL (DEKAR)	
TEGNFORKLARING			
	Fulldyrka jord	7.8	
	Overflatedyrka jord	1.3	
	Innmarksbeite	0.1	9.2
	Produktiv skog *	65.5	65.5
	Annet markslag	41.8	
	Bebyggd, samf., vann, bre	1.2	43.0
	Ikke kartlagt	0.0	0.0
	Sum	117.7	117.7

\* Produktiv skog er skog på fastmark og myr med skogbonitet lav eller bedre.

Kartet viser valgt type gårdskart for eiendommen man har søkt på. I tillegg vises bakgrunnskart for gjenkjennelse. Arealstatistikken viser arealer i dekar for alle teiger på eiendommen. Det kan forekomme avrundingsforskjeller i arealtallene.

Ajourføringsbehov meldes til kommunen.

- Arealressursgrenser
- Eiendomsgrenser
- Driftssenterpunkt

## Naturtyper

Utskriftsdato: 02.11.2021

### Nordre Ypsøy

<b>ID</b>	BN00001557
<b>Naturtype</b>	Kystlynghei
<b>Utforming</b>	Kalkfattig kysthei
<b>Verdi</b>	Viktig
<b>Utvalgt naturtype</b>	Kystlynghei
<b>Registreringsdato</b>	19.08.2002
<b>Hevdstatus</b>	-
<b>Forvaltningsplan</b>	Nei
<b>Forvaltningsavtale</b>	Nei
<b>Forvaltningsavtale - Inngått</b>	-
<b>Forvaltningsavtale - utløper</b>	-
<b>Verdi begrunnelse</b>	Lokaliteten skårar lågt på arts mangfald, men middels på storleik og tilstand. Den er under restaurering, og har godt potensiale til å nå ein god tilstand. Samla verdi blir vurder til B - viktig.
<b>Innledning</b>	Lokaliteten er registrert i 2002 i samband med førstegongskartlegging av naturtypar etter DN-handbok 13 i Meland kommune (lok. 30 i Hegland 2002). Omtalen er sidan litt redigert og tilpassa ny mal av fylkesmannen.
<b>Beliggenhet og naturgrunnlag</b>	Lokaliteten omfattar den nordlege delen av Ypsøy, vest for lo, inkludert Klipholmen i nord, som så vidt er landfast med Ypsø.
<b>Naturtyper og utforminger</b>	Lokaliteten er registrert som kystlynghei. Det er snakk om ei tørr og fattig utforming dominert av røsslyng. Det ser òg ut til å vere parti som er meir grasdominerte.
<b>Arts mangfald</b>	Den verkar ikkje spesielt artsrik, men inneheld vanlege artar for fattig kystlynghei i distriktet, som røsslyng, klokkelyng, purpurlyng, mjølbbær og einer.
<b>Påvirkning</b>	Lokaliteten blir restaurert av grunneigar Vagleik Ypsøy. Restaureringa består i beiting med villsau og at omlag 50 daa blir brent kvart år. Brenninga medfører eit større innslag av urter og gras som t.d. tirltunge og gulaks i lyngheia. Før restaureringa tok til rundt år 2000, hadde området ligge ubrukt i rundt 20 år, og viste tendensar til gjengroing.
<b>Fremmede arter</b>	Ingen registrert.
<b>Råd om skjøtsel og hensyn</b>	Skal verdien som kystlynghei bevarast som kystlynghei, må beiting og jamleg brenning halde fram.
<b>Landskap</b>	Kystlynghei er framleis ein vanleg naturtype i distriktet, men dei fleste område har gått ut av bruk og er i attgroing.
<b>Areal fra kartobjekt (daa)</b>	206,3
<b>Kommuner</b>	4631 (Alver)
<b>Kilder</b>	Hegland, S. J. 2002. Naturtypar i Meland kommune. Rapport med verdisetting av biologisk mangfald. Meland kommune, rapport, 80 s. + vedlegg.





## Naturtyper

Utskriftsdato: 02.11.2021

### Klubben, Ypsøy

<b>ID</b>	BN00001559
<b>Naturtype</b>	Kystlynghei
<b>Utforming</b>	Kalkfattig kysthei
<b>Verdi</b>	Lokalt viktig
<b>Utvalgt naturtype</b>	Kystlynghei
<b>Registreringsdato</b>	19.08.2002
<b>Hevdstatus</b>	-
<b>Forvaltningsplan</b>	Nei
<b>Forvaltningsavtale</b>	Nei
<b>Forvaltningsavtale - Inngått</b>	-
<b>Forvaltningsavtale - utløper</b>	-
<b>Verdi begrunnelse</b>	Lokaliteten er under restaurering, og har godt potensiale til å nå ein god tilstand. Den skårar lågt på artsmangfald og storleik, og middels på tilstand. Samla verdi blir vurder til C - lokal verdi. Dersom lokaliteten med tida oppnår betre tilstan, vil verdien kunne auke.
<b>Innledning</b>	Lokaliteten er registrert i 2002 i samband med førstegongskartlegging av naturtypar etter DN-handbok 13 i Meland kommune (lok. 31 i Hegland 2002). Omtalen er sidan litt redigert og tilpassa ny mal av fylkesmannen.
<b>Beliggenhet og naturgrunnlag</b>	Lokaliteten omfattar Nordre- og Søre Klubben, lengs sør på Ypsøy, sør for Io. Den omfattar òg dei to litt større holmane Skvettholmen og Skjeljeholmen.
<b>Naturtyper og utforminger</b>	Lokaliteten er registrert som kystlynghei. Det er snakk om ei tørr og fattig utforming dominert av røsslyng.
<b>Artsmangfold</b>	Den verkar ikkje spesielt artsrik, men inneheld vanlege artar for fattig kystlynghei i distriktet, som røsslyng, klokkelyng, purpurlyng, mjølbær og einer.
<b>Påvirkning</b>	Lokaliteten blir restaurert av grunneigar Vigleik Ypsøy. Restaureringa består i beiting med villsau og at omlag 50 daa blir brent kvart år. Brenninga medfører eit større innslag av urter og gras som t.d. tiriltunge og gulaks i lyngheia. Før restaureringa tok til rundt år 2000, hadde området ligge ubrukt i rundt 20 år, og viste tendensar til gjengroing.
<b>Fremmede arter</b>	Ingen registrert.
<b>Råd om skjøtsel og hensyn</b>	Skal verdien som kystlynghei bevarast som kystlynghei, må beiting og jamleg brenning halde fram.
<b>Landskap</b>	Kystlynghei er framleis ein vanleg naturtype i distriktet, men dei fleste område har gått ut av bruk og er i attgroing.
<b>Areal fra kartobjekt (daa)</b>	67,0
<b>Kommuner</b>	4631 (Alver)
<b>Kilder</b>	Hegland, S. J. 2002. Naturtypar i Meland kommune. Rapport med verdisetting av biologisk mangfald. Meland kommune, rapport, 80 s. + vedlegg.

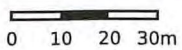
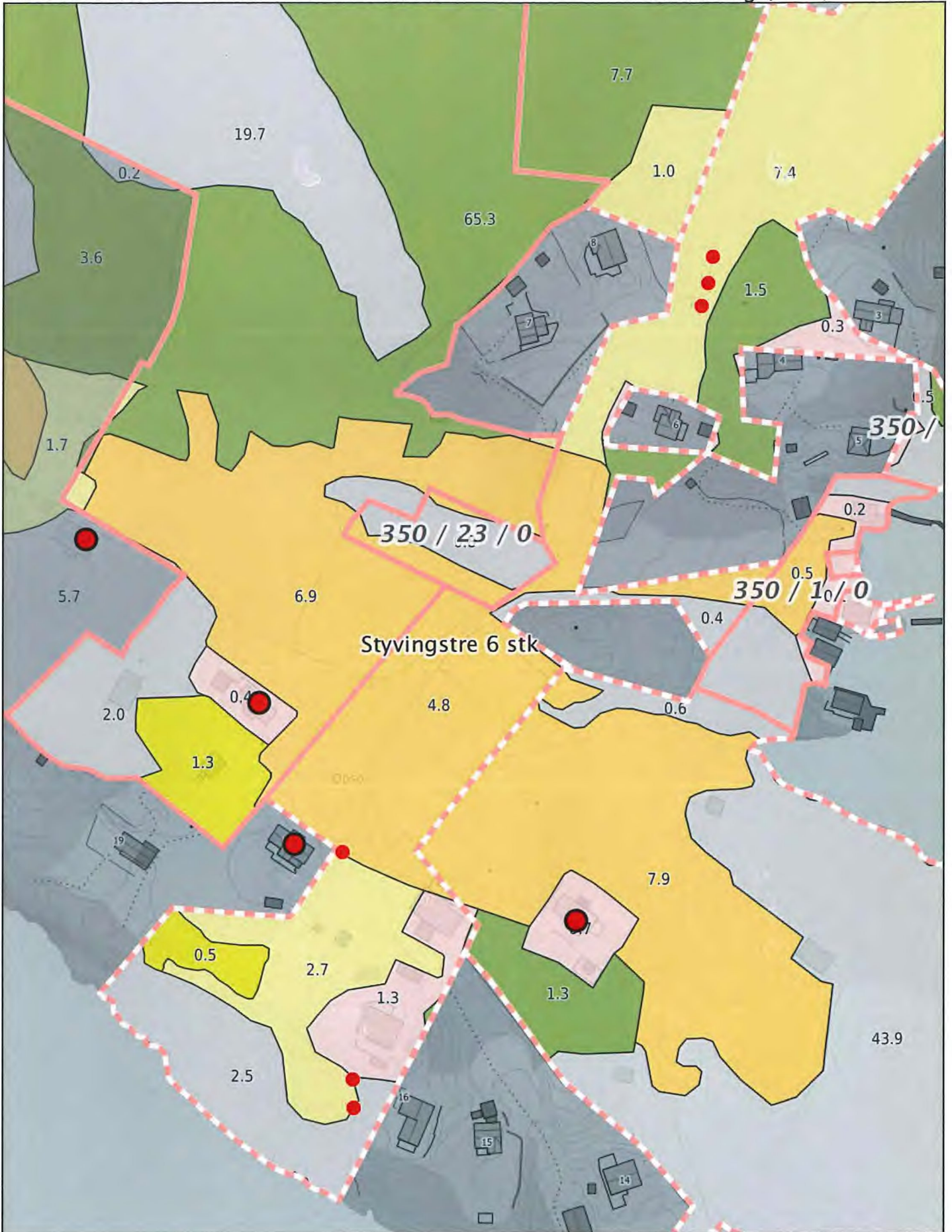

Målestokk 1:1500 ved A4 stående utskrift