

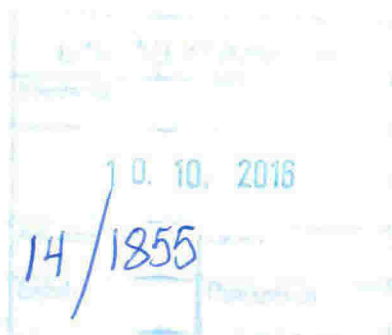

Lindås kommune  
Plan- og Miljøutvalet  
Kvernhusmyrane 20  
5914 ISDALSTØ



Deres ref.: 14/1855 – 16/25878  
Vår ref. 11752516

Dato: 24.10.2016

## **Merknad Kunngjøring 1. gangs høring Områdereguleringsplan Ostereidet Sentrum Lindås kommune**

Vi viser til varsel om 1. gangs høring av områdereguleringsplan for Ostereidet sentrum datert 22.09.2016 Lindås kommune. Høringsfristen er 09.11.2016 og uttalelsen er dermed innen fristen.

BKK Nett AS har etter energiloven områdekonsesjon i Lindås kommune. Dette innebærer at vi etablerer og drifter strømmettet i kommunen (høyspent og lavspent fordelingsnett). I tillegg har BKK Nett AS anlegg som er etablert etter anleggskonsesjon innenfor kommunen.

På denne bakgrunn gjør vi oppmerksom på at det i dette planområdet må tas høyde for de anlegg som det er nødvendig for oss å etablere og drifte. Vi ser at eksisterende anlegg er omtalt i planomtale.

### **1. Felles for elektriske anlegg**

Vi har elektriske anlegg i det aktuelle planområdet som vist på vedlagte kart. Kartet kan brukes under følgende forutsetninger:

- Brukes kun som underlag for forespurt planarbeid
- Bør slettes etter bruk - husk at nettet endrer seg kontinuerlig
- Må ikke oversendes andre uten netteiers samtykke
- Må ikke anses som kabelpåvisning.

#### **1.1 Adkomst og terrengendringer**

Det må ikke iverksettes tiltak som medfører forringelse av adkomst til våre anlegg. Det må heller ikke gjøres inngripen i terrenget som medfører endring av overdekningen over kabler eller oppfylling av terrenget som medfører redusert høyde opp til luftledningsanlegg.

#### **1.2 Inntegning på plankart**

Vi gjør oppmerksom på at spenningsnivået for ledningsanleggene *ikke* må påføres i planen, herunder plankartet. Kraftledninger skal på kart ha en enhetlig utforming, uavhengig av spenningsnivå og eventuelle fysiske forskjeller. Parallelle ledninger som går i samme trasé, skal tegnes som én ledning. Høyspenningsskabler under bakken tegnes ikke inn på kartet. Vi viser i denne sammenheng til Forskrift om beredskap i kraftforsyningen § 6-2, og NVEs *Veiledning til forskrift om beredskap i kraftforsyningen*, pkt 6.2.5.

Arealer og eiendommer som brukes til, eller i fremtiden skal brukes til transformatorstasjoner evt nettstasjoner avsettes i planen til arealformål bebyggelse og anlegg, underformål «Andre typer bebyggelse og anlegg», energianlegg kode 1500, jf vedlegg I til kart- og planforskriften.

### 1.3 Andre forhold

I god tid før utbygging må det avklares hvordan nye bygninger i planområdet skal forsynes med elektrisk strøm. Det må avklares i hvilken grad eksisterende ledninger/kabler eventuelt kan benyttes, om nye ledninger/kabler må legges og om det er behov for ny(e) nettstasjon(er).

Den eller de som utløser tiltak i strømforsyningsnettet, både flytting, nyanlegg og forsterkning, må som hovedregel dekke kostnadene med tiltaket, inkludert eventuelle kostnader til erverv av nye rettigheter. Nye traséer må gis rettigheter med minst like gode vilkår som det vi har til de eksisterende traséene. Normalt er dette stedsevarige (evigvarende) bruksrettigheter.

Dersom planen forutsetter at eksisterende høyspenningsanlegg må flyttes eller legges om, må det settes av plass til ny trasé og/eller nettstasjon(er).

Dersom det er aktuelt med alternativ energiforsyning til området, f.eks. fjernbåren varme, ønsker vi at dette avklares så tidlig som mulig da dette påvirker behovet for elektrisk strøm.

Ved bygging i nærheten av luftledninger, gjøres det oppmerksom på at det ikke nødvendigvis er samsvar mellom hvilken avstand som er nødvendig for å komme under anbefalt utredningsgrense for magnetfelt og gjeldende byggeforbudsbelte.

## 2. **Anlegg etablert etter områdekonsesjon (normalt distribusjonsnett)**

Anlegg under 24 kV inngår i distribusjonsnettet for elektrisk energi og er bygget i medhold av områdekonsesjon. Omlegging av disse anleggene fordrer ikke søknad om endring av konsesjon, men en del hensyn må likevel ivaretas.

### 2.1 Eksisterende høyspennings luftledning

Det må tas hensyn til høyspenningsluftledninger som ligger innenfor planområdet. Ledningene har et byggeforbudsbelte på totalt 16 meter, 8 meter målt horisontalt ut til hver side fra senter. Vi ber om at traseen med byggeforbudsbeltet registreres i planen som arealformål trasé for nærmere angitt teknisk infrastruktur, jfr. Plan- og bygningsloven § 12-5 nr 2 eller som en hensynssone (faresone).

### 2.2 Eksisterende høyspenningskabler

Høyspenningskablene som ligger innenfor planområdet, må tas hensyn til. Normalt kan det iverksettes tiltak (inkludert planting av trær) så nært inntil kabelgrøften som 2 meter målt horisontalt fra kabelgrøftens ytterkant/midt kabelgrøft. Det viktige er at det ikke planlegges bebyggelse over kabelgrøften. Det må bestilles kabelpåvisning for å få en nøyaktig kartfesting av kabelens plassering i terrenget.

### 2.3 Behov for ny nettstasjon – samt forhold til eksisterende frittliggende nettstasjon

For å sikre strøm til ny bebyggelse, må det settes av plass for muligheter til å etablere to nye nettstasjoner i området. Nettstasjonen(e) bør av hensyn til effektuttaket plasseres omtrent som skissert med blå ring på illustrasjonsplan.

En nettstasjon ønskes plassert minimum tre meter fra veikant og utenfor veiens frisisiktsoner. Størrelsen på nettstasjonen kan være opptil 15 m<sup>2</sup>.

Nettstasjoner kan også etableres i egne rom i bygg. Det stilles i slike tilfeller særskilte krav til utforming av rommet, samt til adkomst og ventilasjon m.v.

Det må tas hensyn til eksisterende nettstasjoner innenfor planområdet. For både nye og eksisterende nettstasjoner gjelder at disse må stå minst 5 meter fra bygning med brennbare overflater. Avstanden gjelder også til terrasser og lignende brennbare utstikk som er direkte knyttet til bygget.

Vi ser at det ofte dessverre ikke blir tatt hensyn til disse avstandskravene når nye bygninger planlegges og oppføres. Dette skaper problemer både for grunneiere og for nettselskapet. Det er derfor viktig å synliggjøre byggegrenser mot nettstasjoner i reguleringsbestemmelsene.

Følgende må spesifikt ivaretas i plan med bestemmelser:

- Der nettselskapet har angitt behov for plassering av ny nettstasjon, må det reguleres et areal til slikt formål
- Nettstasjoner tillates oppført i forbindelse med strøm til stedbunden næring i LNFR-område samt i areal regulert til utbyggingsformål
- Nettstasjoner tillates oppført også utenfor regulerte byggegrenser og kommer i tillegg til tillatt utnyttelsesgrad.
- Nettstasjoner tillates oppført inntil 1 m fra eiendomsgrense og at det generelt er 5 m byggegrense rundt nettstasjoner.

#### 2.4 Behov for trasè for 22 kV høyspenningskabel og nye nettstasjoner

For strømforsyning til nye nettstasjoner som antydnet, vil det være nødvendig å etablere ny høyspenningsforsyning/ høyspenningskabel inn i området. Med hensyn til hva som vil være beste tilkoblingspunkt i eksisterende nett, ser vi at det kan være aktuelt å anlegge en trasè omtrent som vist på illustrasjonsplan merket lys blå farge. Kabeltracè på illustrasjonsplan går også inn mot anmerket område hvor det er aktuelt å plassere nye nettstasjoner merket med blå ringer.

Dersom VA- plan eller andre planer i området åpner for fellesgrøfter gjennom området, kan det være aktuelt å benytte disse dersom de er tjenlige for formålet. Ønsker et avklaringsmøte for nærmere detaljer rundt dette før en legger frem en endelig tracè- plan for kabler/ linjer samt nye nettstasjoner.

### 3. Andre forhold

Som nevnt ønsker vi å bli kontaktet i god tid før utbygging, slik at vi kan planlegge nye anlegg og angi hvor vi ønsker at utbyggere skal grave kabelgrøfter/ planere tomt for nye nettstasjoner. Før selve arbeidet i utbyggingsområdet starter opp, ønsker vi også å avklare fremdriftsplan med utbygger.

Angitt behov for nye nettstasjoner/ tracè for HS- kabler er å betrakte som et utkast/ forslag og ikke som noen endelig plan.

Det er også viktig at nye utbyggingsområder/teknisk infrastruktur planlegges slik at spesielt våre høyspenningsledninger ikke må flyttes. Når kabler flyttes, må disse kappes og skjøtes. Basert på en samfunnsøkonomisk vurdering bør slike skjøter reduseres til et minimum, da disse erfaringsmessig kan medføre større risiko for feilsituasjoner i nettet og en mer ustabil strømleveranse.

Vennligst ta kontakt dersom det skulle være spørsmål eller uklarheter når det gjelder tilpasning av våre anlegg i den nye reguleringsplanen. Vår kontaktperson er:  
Jon Egil Einestrand, [jee@bkk.no](mailto:jee@bkk.no), mobil 95 16 38 68

Vennlig hilsen



Per Ivar Tautra  
Spesialrådgiver



Jon Egil Einestrand  
Spesialrådgiver

Vedlegg

Illustrasjonsplan  
Kartskisse over eksisterende 22 kV anlegg

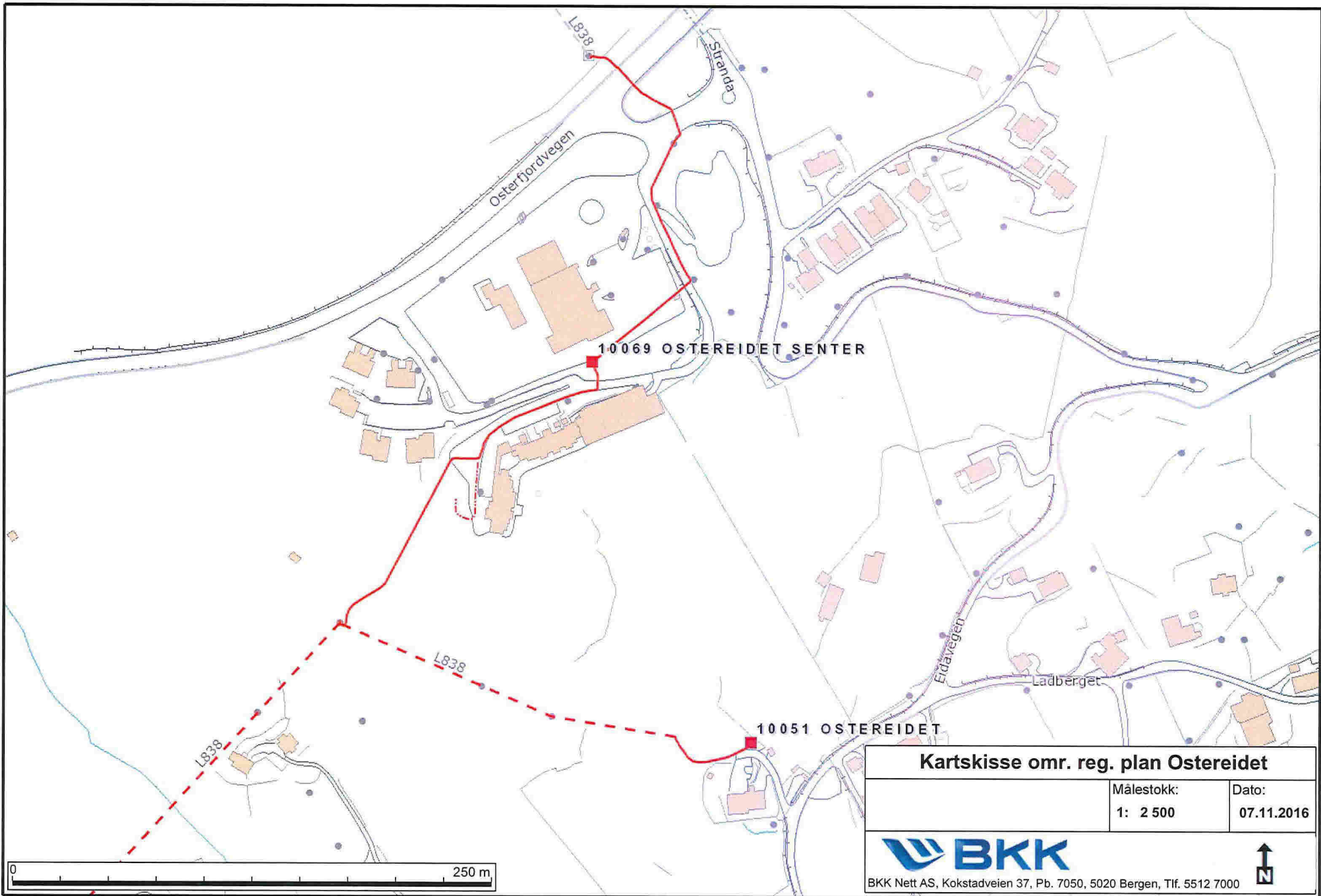

<b>Kartskisse omr. reg. plan Ostereidet</b>	
Målestokk: <b>1: 2 500</b>	Dato: <b>07.11.2016</b>
	
BKK Nett AS, Kokstadveien 37, Pb. 7050, 5020 Bergen, Tlf. 5512 7000	



