

Olaf Michal Hella

Fra: Sæbø, Unni <Unni.Sebo@nav.no>
Sendt: 27. mai 2014 15:50
Til: Olaf Michal Hella; 'hogne.haugsbø@lindas.kommune.no'; Kristin Moe
Kopi: Ordfører Lindås; Berit Herdlevær (bibbi-66@hotmail.com)
Emne: Forespørsel vedr budsjett og organisasjonskart ved Knarvik Ungdomsskole

Viser til informasjon som ble gitt i SU møtet 26.05.2014 vedrørende budsjettet tildelt Knarvik Ungdomsskole og de konsekvenser det får.

I FAU- og SU-møtet 26.05.2014 har Rektor informert om at eventuelle klassesdeling av tiendeklasse for neste år er uheldig og kun skyldes at Rektor ikke har budsjett til å beholde klassestrukturen på skolen. I den forbindelse ønsker jeg å få tilsendt budsjettet som er tildelt Knarvik Ungdomsskole og eventuelle kutt /innstramninger som er gitt i etterkant fra Rådmannen.

I tillegg ble det i SU møtet 08.04.2014 orientert om at Knarvik Ungdomsskole har fått samme driftsramme i budsjettet som tidligere skoleår. I den forbindelse er det uklart hva som gjør at Rektor nå må kutte 1.2 stillinger på tiende trinn for neste skoleår. Det er blitt sagt at dette skyldes elever med ekstra behov, men det kommer ikke klart frem om det er dette som er grunnlaget for å måtte gjøre denne uheldige klassesdelingen eller om det skyldes andre forhold på skolen ihht til driftsutgifter. I den forbindelse ønsker jeg å få tilsendt organisasjonskartet for skoleåret 2012/2013, 2013/2014 i tillegg til planlagt organisasjonskart for skoleåret 2014/2015.

Ønsker også å få en oversikt over om det er endrede kostnader i driftsbudsjettet for administrasjonen og pedagogisk personell ved Knarvik Ungdomsskole for skoleårene 2012/2013, 2013/2014 og 2014/2015.

Med vennlig hilsen

Unni A. Sæbø
Medlem i FAU og SU ved Knarvik Ungdomsskole



LINDÅS KOMMUNE
EININGSLEIARANE SKULE

Rektor Olaf M. Hella

Isdalstø, 7.3.14

Knarvik ungdomsskule

Ressurstildeling skuleåret 2014/2015

Knarvik ungdomsskule disponerer for skuleåret 2014/2015:

33,1 Årsverk lærar

5,4 Årsverk assistent skule

Tildelinga for 2014/2015 er gjort med bakgrunn i budsjettnedgang for grunnskule på 1,5 lærarstillingar frå hausten 2014 og etter vedlagte kriterium.

Endringa frå kriteria i fjor er knytt til styrking av ordinær opplæring.

Målsetjing for arbeidet har vore:

- Å tilpasse drifta av skulane til dei økonomiske rammene i kommunen.
- Å ha felles prinsipp for ressursfordeling til skulane

Rektor disponerer ramma i samsvar med lokale behov, men alle skulane i Lindås skal prioritere desse områda:

- Tidleg innsats 1.-4. Klasse (statleg prioritert)
- Lesing (lokal prioritering)
- Pedagogisk utviklingsarbeid (lokal prioritering)

Ramma er endeleg, så rektor må disponere ressursane slik at skulen er i stand til å møte nye behov i løpet av skuleåret. Til dømes ved omorganisering/omdisponering eller ved å ha ein udisponert reserve.

Rektor legg ressurskjema for skuleåret 2013/14 inn i WinSak **når timeplanarbeidet er slutført**. Årsverka i ressurskjemaet skal vera lik tildelt ressurs. Formel ved eventuell omrekning frå assistent til pedagog er 73,1%, dvs. du kan "kjøpe" 73,1 % lærar for ein 100% assistentstilling. Siste frist for ferdigstilling av ressurskjema er skulestart i august 2014.

Lukke til med planlegginga.

Med helsing

Kristin Moe Einingsleiar



1 LINDÅS KOMMUNE (2014) - År/Periode 2014 1 - 12 02.06.2014

	Buds(end) 2014	Buds(end) 2013	Buds(end) 2012
Ansvar: 322 KNARVIK UNGDOMSSKULE			
Teneste: 2020 GRUNNSKULEUNDERVISNING			
10100 FAST LØNN	3.138	2.608	2.015
10104 FAST LØNN, LÆRARAR	16.581	16.809	14.697
10201 SJUKEVIKAR UTAN REFUSJON	241	226	203
10203 VIKARAR VED ANNA FRÅVÆR	349	323	293
10400 OVERTID	35	35	35
10500 ANNA LØNN OG SKATTEPL. GODTGJ.	16	16	16
10900 PENSJONSINNSKOT	592	458	343
10903 PENSJONSINNSKOT SPK	2.033	1.909	1.646
10905 ULUKKES- OG GRUPPELIVSFORSIKRING	40	40	40
10990 ARBEIDSGJEVARAVGIFT	3.245	3.145	2.713
11000 KONTORMATERIELL	20	20	20
11001 TIDSSKRIFTER, AVISER, ABONNEMENT	2	2	2
11002 FAGBØKER	2	2	2
11051 LÆREBØKER	370	295	379
11052 LÆREMIDDEL	30	30	30
11053 FORBRUKSMATERIELL, UNDERVISNING	295	295	295
11054 SKULEBIBLIOTEK	20	20	20
11100 MEDISINSK FORBRUKSMATERIELL	3	3	3
11150 MATVARER, BEVERTNING	111	191	191
11200 ANNA FORBRUKSMATERIELL, TENESTER	12	12	12
11207 VELFERDSTILTAK FOR TILSETTE	2	2	2
11300 PORTO	4	4	4
11301 TELEFON	16	16	16
11302 DATAKOMMUNIKASJON, INTERNETT	1	1	1
11500 OPPLÆRING, KURS, KONFERANSER	41	48	40
11601 KM-GODTGJERSLE, BIL	9	9	4
11652 KLESGODTGJERSLE	3	3	3
11700 REISEUTGIFTER ETTER REKNING	10	10	10
11850 FORSIKRINGAR	42	42	40
11950 AVGIFTER, GEBYR, LISENSAR	60	60	60
12000 INVENTAR OG UTSTYR	60	60	60
12001 IKT- OG AUDIOVISUELT UTSTYR	16	16	16
12002 KJØP AV PROGRAMVARE	4	4	4
12200 LEIGE AV KONTORMASKINER	100	150	20
12302 VEDLIKEHALD, UTSTYR	1	1	1
12401 REPARASJONAR	4	4	4
14290 MOMS GENERELL KOMP.ORDNING	70	70	70
Sum utgifter	27.578	26.939	23.310
16202 KURSINNTEKTER	-5	-5	-5
17290 KOMPENSASJON FOR MERVERDI AVGIFT	-70	-70	-70
17500 REFUSJON FRÅ KOMMUNAR	-600	-289	-1.074
17700 REFUSJONAR FRÅ ANDRE (PRIVATE)	0	-243	-143
Sum inntekter	-675	-607	-1.292
Sum teneste: 2020 GRUNNSKULEUNDERVISNING	26.903	26.332	22.018
Teneste: 2230 SKULESKYSS			
11702 KJØP AV TRANSPORTTENESTER SOM INNGÅR I KOMMUN	1.000	1.000	900
14290 MOMS GENERELL KOMP.ORDNING	34	34	34
Sum utgifter	1.034	1.034	934
17290 KOMPENSASJON FOR MERVERDI AVGIFT	-34	-34	-34
Sum inntekter	-34	-34	-34



1 LINDÅS KOMMUNE (2014) - År/Periode 2014 1 - 12	02.06.2014		
	Buds(end) 2014	Buds(end) 2013	Buds(end) 2012
Sum teneste: 2230 SKULESKYSS	1.000	1.000	900
Sum ansvar: 322 KNARVIK UNGDOMSSKULE	27.903	27.332	22.918
TOTALT	27.903	27.332	22.918



LINDÅS KOMMUNE

EININGSLEIARANE SKULE

Kriterier for tildeling av timeressursar til skulane i Lindås 2014/2015

Ved tildelinga til den einskilde skule har einingsleiarane lagt desse kriteria til grunn:
(Alle timane er rekna i 45 min) Endringar frå 2013/2014 er i rødt.

Særskild norsk for språklege minoritetar

Elevar med anna morsmål enn norsk og samisk har etter opplæringslova §2-8 (grunnskulen) rett til særskild norskopplæring til dei har tilstrekkeleg dugleik i norsk til å følgje den ordinære opplæringa. Om nødvendig har slike elevar også rett til morsmålsopplæring, tospråkleg fagopplæring eller begge delar.

Når morsmålsopplæring og tospråkleg fagopplæring ikkje kan gjevast av eigna undervisningspersonale, skal kommunen så langt mogleg leggje til rette for anna opplæring tilpassa føresetnadene til elevane.

Enkeltvedtak ved start og avslutting. NB! Kartlegging før vedtak.

Sjå dokument: **Opplæring av minoritetsspråklege barn og unge i grunnskulen i Lindås.**

<i>Særskild norsk (knytt til norskfaget)</i>	<i>Tospråkleg fagopplæring</i>	<i>Morsmålsopplæring</i>
Gruppeorganisering – felles grupper 1.-4., 5.-7. og 8.-10. 5 t pr. gruppe Tildelt ressurs: 5 t for kvar gruppe à 6 elevar Ein skal følgje læreplan i grunnleggjande norsk. Elevane skal kartleggjast før og undervegs i opplæringa. Elevar som har oppnådd nivå 3, vert tilbakeført til klassen.	Tolk, ved behov, i avgrensa tidsrom (1-3 månader) Individuell vurdering Lærar med morsmålskompetanse - "skal sikre at elevane fortsetter utviklingen av sine faglige kunnskaper i den perioden de lærer norsk" (Udir: Veileder morsmål for språklege minoriteter)	"Læreplan i morsmål for språklege minoriteter skal brukes som ledd i den særskilte språkopplæringen for elever som har behov for det inntil de har tilstrekkelig ferdigheter i norsk til å følgje den vanlige opplæringen i skolen... Læreplan i morsmål og læreplan i grunnleggende norsk for språklige minoriteter bør ses i sammenheng" Organisering: Morsmålsopplæringa kan leggjast til ein annan skule enn den eleven til vanleg går på, og vert gitt i tillegg til det ordinære timetalet.
Bruk av assistent utanom spesialundervisning		
1.klasse:	Symjeopplæring:	Leksehjelp 1.-4.:

over 15 elevar Gjeld timar med berre ein vaksen i klassen	Assistent som vaksen 2 ved over 15 born, alltid 2 vaksne i begynnaropplæringa.	
Medisinsk grunnlag Skal vere enkeltvedtak Heimla i opplæringslova §2-1 og forskrift til opplæringslova §12-1		
Tilpassa opplæring		
Tidleg innsats	Deling	Styrking – ordinær opplæring
Gjeld norsk og matematikk på 1.-4.årstrinn. Tidleg innsats skal særleg rettast mot elevar som har svake kunnskapar i lesing og rekning (høgare lærartettleik) Ressursnivå: 3t pr. gruppe/klasse	Barneskule: <i>Mat og helse:</i> Deling ved grupper over 16 elevar: 3 t <i>Symjeopplæring:</i> Tilrår bruk av assistent som vaksen 2 ved over 15 born, alltid 2 vaksne i begynnaropplæringa. <i>Kunst og handverk:</i> Gjeld 5.-7. trinn og over 20 elevar i gruppa: 2 t Ungdomsskule: <i>Mat og helse:</i> Over 16 elevar i gruppa: 3 t <i>Kunst og handverk:</i> Over 16 elevar i gruppa: 2 t <i>2. framandspråk/arbeidslivsfag:</i> 2-3 t pr. valalternativ som går ut over ordinært klassetal (avhengig av fag- og timebytetabell i faget) <i>Valfag:</i> 2 t i veka pr. årssteg inntil 60 elevar 4 t i veka pr. årssteg over 60 elevar	Barneskule: 3-delt skule, under 40 elevar: 10 t 3-delt skule, over 40 elevar: 13 t 4-delt skule, under 60 elevar: 11 t 4-delt skule, over 60 elevar: 13 t Fulldelt skule inntil 20 elevar i klassen: 2 t Fulldelt skule over 20 elevar i klassen: 4 t Ungdomsskule: Inntil 60 elevar pr. Trinn:3 t Over 60 elevar pr. trinn: 8t
“Anna”		
<ul style="list-style-type: none"> Tidsressurspott: 2og2/3 årstimar pr. elev. Fordeling skal drøftast på den einskilde skule. Ressursen skal brukast til: Lette for lærarar, kontaktlærarar og leiar sin arbeidssituasjon. Som hovudregel ved reduksjon i tal undervisningstimar, men kan også brukast til auka vaksentettleik, og slik tilpasse fordeling av arbeidsoppgåver. 		

<ul style="list-style-type: none"> • Drøftingsnotat mellom Lindås kommune og Utdanningsforbundet, datert ... • SFS 2213: Tidsressurs ungdomstrinnet: 76 årstimer pr. oppretta klasse (2 t) på ungdomstrinnet. Skal brukast til sosialpedagogisk teneste/rådgjeving, kontaktlærer elevråd og ev. lokalt oppretta funksjonar 		
Kontaktlærer: 1 t pr. klasse 2 kontaktlærer i 1. klasse over 18 elevar	Elevrådskontakt: Barnetrinnet: 1 t Ungdomstrinnet: Tidsressurs ungdomstrinnet (2- timars ramma)	Ressursperson tilpassa opplæring/ spesialundervisning: Inntil 110 elevar 1 t Over 110 elevar 2 t
IT-kontakt: Barnetrinnet: Inntil 50 elevar : 1 t 50-110 elevar: 2 t 110-200 elevar: 4 t 200- 300 elevar: 6t Over 300: 8t Ungdomstrinnet: Tidsressurs ungdomstrinnet	Bibliotek/lesing: Barneskular: Inntil 110 elevar: 1 t 110-200 elevar: 2t Over 200 elevar: 3 t Ungdomsskular: 2 timar, ev meir må takast frå tidsressurs ungdomstrinnet	Plangruppa/teamleiar: Plangruppa består av minst 3 personar, ein av den er rektor. Inntil 110 elevar: 2 t Over 110 elevar 3t
AT: ½ t	Mentor: 1 t (1/2 t frå undervisning og ½ t frå fellestid, inn på arbeidsplanen)	VO: ½ t
Rådgjevar: 2 veketimar pr. "påbegynt" 25 elevar + 5 % av eit årsverk (tidsressurs ungdomstrinnet)	Sosiallærer ungdomstrinnet: Tidsressurs ungdomstrinnet (2-timars ramma)	

Det er sett ned ei partssamansett arbeidsgruppe for å greie ut alternative modell for likeverdig tildeling av ressursar til skulane frå 2015/2016. Arbeidsgruppa består av: Jarle Næss, Terje H. Aarvik, Sverre Eikanger, Henriette Rolland, Arne J. Riisnes, Anne Wergeland og Ragna Midtbø. Arbeidet starta opp i 2013.

Organisasjonskart skuleåret 2012/2013

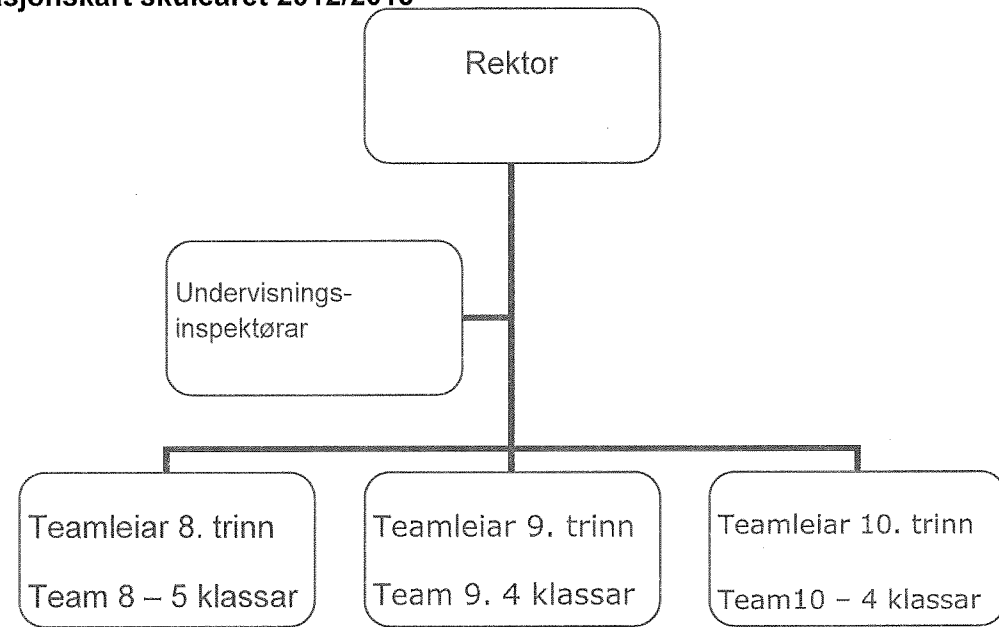

Organisasjonskart skuleåret 2013/2014

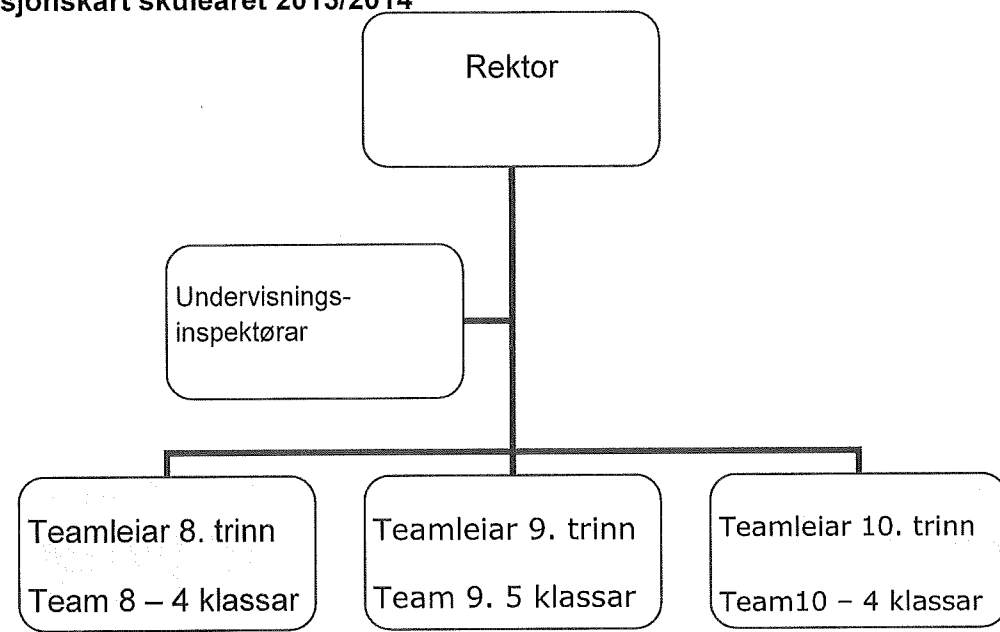

Knarvik ungdomsskule bruk av budsjett 2014

	Elevtal		ÅRSTIMAR			
	13/14	Haugt 14	Vår	Haust	45 min	60 min
Minstetimetall v.t.	394,5	396,5			14991	15067
Spesialundervi.	194	177	49,2	44,9	7372	6726
Tilpassa opplæring	9	16	2,3	4,1	342	608
Språkdeling	10	15	2,5	3,8	380	570
Delingstimar	64	84	16,2	21,3	2432	3192
Anna	77,5	80,2	19,6	20,3	2943,2	3045,9
Sum timar	749,0	768,7	189,8	194,8	28460,2	29208,9
Seniorstillegg	18,9	17,7			717,8	674,1
Øvingsuv. 8,33 / 7,11						
Ped. Stillingar	3338,4 %	3419,1 %				
Adm.	210,0 %	210,0 %				
Sum stillingar	3548,4 %	3629,1 %				

Versjon feb. 2014

Siste endring i reknearket, dato 100909

	13/14		Haugt 14	
	5,8 / 12,5	Uv.timar	5,8 / 12,5	Uv.timar
Senior	82,1 %	prosent	77,1 %	prosent
Lærer	12,5 %	50,00 %	6,3 %	12,5 %
Lærer	12,5 %	100,00 %	12,5 %	0,00 %
Lærer	12,5 %	80,00 %	10,0 %	12,5 %
Lærer	12,5 %	100,00 %	12,5 %	100,00 %
Lærer	12,5 %	100,00 %	12,5 %	100,00 %
Lærer	12,5 %	50,00 %	6,3 %	50,00 %
Lærer	5,8 %	50,00 %	2,9 %	5,8 %
Lærer	5,8 %	100,00 %	5,8 %	100,00 %
Lærer	5,8 %	100,00 %	5,8 %	100,00 %
Lærer	5,8 %	100,00 %	5,8 %	100,00 %
Lærer	5,8 %	31,00 %	1,8 %	5,8 %
Lærer			0,0 %	0,0 %
Lærer			0,0 %	0,0 %
Lærer			0,0 %	0,0 %

* Spesifiser i Klasseareal

Kladderute					
	808	847	885	948	Sum
Timar					
Prosent	0,0	0,0	0,0	0,0	0 %

Pedagogar/namn	Tilsett*	13/14	Haugt 14
	0 %	3327,2 %	3402,0 %
Lærer	x	100,0 %	100 %
Lærer	x	100,0 %	100 %
Lærer	?	81,0 %	100 %
Lærer	x	100,0 %	100 %
Lærer	x	24,5 %	62 %
Lærer	x	100,0 %	100 %
Lærer	x	100,0 %	100 %
Lærer	x	100,0 %	100 %
Lærer	x	50,0 %	50 %
Lærer	x	100,0 %	100 %
Lærer	?	35,5 %	35 %
Lærer	x	100,0 %	100 %
Lærer	x	62,1 %	100 %
Lærer	x	100,0 %	0 %
Lærer	x	100,0 %	100 %
Lærer	x	100,0 %	100 %
Lærer	x	50,0 %	50 %
Lærer	x	100,0 %	100 %
Lærer	x	84,3 %	100 %
Lærer	x	62,5 %	100 %
Lærer		0,0 %	100 %
Lærer	x	100,0 %	100 %
Lærer	x	60,1 %	60 %
Lærer	x	100,0 %	100 %
Lærer		100,0 %	0 %
Lærer	x	100,0 %	100 %
Lærer	x	100,0 %	100 %
Lærer	x	100,0 %	100 %
Lærer	x	100,0 %	100 %
Lærer	x	100,0 %	100 %
Lærer	x	100,0 %	100 %
Lærer	x	100,0 %	100 %
Lærer	x	80,0 %	80 %
Lærer	x	100,0 %	100 %
Lærer	x	0,0 %	0 %
Lærer	x	90,0 %	90 %
Lærer	80?	72,8 %	75 %
Lærer	x	100,0 %	100 %
Lærer	x	73,5 %	100 %

* Stillingsstørrelse jfr. tilsetningsbrev.
** personale med adm. oppgaver. Set inn den delen av stillinga som går av rammetimalet.

Oppdatert februar 2014

	Lærertimar 13/14				Haugt 14			
	8	9	10	Sum	8	9	10	Sum
Spesialundervisning	84	43	46	173	60	70	57	177
Tilpassa opplæring	4	4	1	9	8	8	0	16
Minoritetsspråk				10				15
Særskild norsk				0				0
Morsmål				0				0
Tospråkleg fagopplæring	5	5	0	10	5	5	5	15
Delingstimar	71				84			
Mat og helse			12	12		12		12
Kunst og handverk	8	4	8	20	8	4	8	20
Symjling			1	1			2	2
Språkleg fordjuping/2. fr.spr.	4	6	6	16	6	8	6	20
Arealdeling*			12	12		12	0	12
Valfag	6	4		10	6	6	6	18
Assistent spes.ped.	71	49	70	190	70	90	49	209
Assistent anna	10			10				10
Sum ass	200				219			
Stillingar	533,3 %				584,0 %			

Sterke elever / ny giv 10.

209

	26,0		Av 2. t ramma	
	13/14	Haugt 14	Vår	Haust
Vekeltimar	77,5	80,2		
Anna	13	13		
Kontaklærer	24,5	25,2		
Tidsressurspott			10	10
Sos.ped. teneste (6c)	0,0	0,0		
Rådgjevar/sosiallærer			1	1
Elevråd	3	4		
Plangruppe	4	4		
Spesped.kontakt	2	2		2
Bibliotek	26	26		
2 timarsramma	4	4	12	12
IKT	1	1		
ATV/ VU				

2 t-ramma: 26,00
Tal klassar: 13

Kontrollrute pedagogar		
	13/14	Haugt 14
Sum stillingsbehov	3338,4 %	3419,1 %
Sum stillingar	3245 %	3325 %
Differanse	-93,4 %	-94,2 %

0 0

Assistent/namn	Tilsett*	13/14	Haugt 14
Sum stillingar	436 %	709 %	436 %
Ped medarbeidar	0 %	91 %	0 %
Ped medarbeidar	72 %	80 %	72 %
Ped medarbeidar	50 %	48 %	50 %
Ped medarbeidar	72 %	94 %	72 %
Ped medarbeidar	72 %	81 %	72 %
Ped medarbeidar	50 %	0 %	50 %
Ped medarbeidar	50 %	57 %	50 %
Ped medarbeidar	20 %	75 %	20 %
Ped medarbeidar	50 %	16 %	50 %
Ped medarbeidar		28 %	0 %
Ped medarbeidar		59 %	0 %
Ped medarbeidar		80 %	80 %
		0 %	0 %
		0 %	0 %
		0 %	0 %
		0 %	0 %
		0 %	0 %
		0 %	0 %
		0 %	0 %

541

33

Kontrollrute assistentar		
	13/14	Haugt 14
Sum stillingsbehov	652,0 %	652,0 %
Sum stillingar	709 %	436 %
Differanse	56,5 %	-216,0 %

Knarvik ungdomsskule bruk av budsjett 2014.

	Elevtal		ÅRSTIMAR					
	13/14	Haust 14	45 min		60 min			
	Vår	Haust	Vår	Haust	14/15	Haust 14		
Minstetimetall v.t.	399	369,0	347	342	15162	14022	11371,5	10516,5
Spesialundervi.	157	177	39,3	44,4	5966	6726	4474,5	5044,5
Tilpassa opplæring	24	27	6,0	6,8	912	1026	684	769,5
Språkdeling	10	20	2,5	5,0	380	760	285	570
Delingstimar	70	77	17,5	19,3	2660	2926	1995	2194,5
Anna	70,5	69,2	17,7	17,3	2680,6	2629,2	2010,4	1971,9
Sum timar	730,5	739,2	183,1	185,3	27760,6	28089,2	20820,4	21066,9
Seniortillegg	14,4	14,4			545,4	547,1	409,0	410,4
Øvingsuv. 8,33 / 7,11								
Ped. Stillingar	3238,7 %	3276,5 %						
Adm.								
Sum stillingar	3238,7 %	3276,5 %						

Version mai 2014
Siste endring i reknearket, dato 28.05.2014

	13/14		Haust 14	
	5,8 / 12,5	Uv.timar	5,8 / 12,5	Uv.timar
Senior	62,4 %	prosent	62,6 %	prosent
Lærer	12,5 %	100,00 %	12,5 %	100,00 %
Lærer		0,0 %		0,0 %
Lærer	12,5 %	80,00 %	12,5 %	80,00 %
Lærer	5,6 %	100,00 %	5,6 %	100,00 %
Lærer		0,0 %		0,0 %
Lærer	12,5 %	50,00 %	12,5 %	50,00 %
Lærer	12,5 %	50,00 %	12,5 %	50,00 %
Lærer	5,8 %	100,00 %	5,8 %	100,00 %
Lærer	5,8 %	100,00 %	5,8 %	100,00 %
Lærer	5,8 %	100,00 %	5,8 %	100,00 %
Lærer	12,5 %	35,00 %	12,5 %	35,00 %
		0,0 %		0,0 %
		0,0 %		0,0 %
		0,0 %		0,0 %
		0,0 %		0,0 %

* Spesifiser i Klasseareal

Kladderute					
	808	847	885	948	Sum
Timar					
Prosent	0,0	0,0	0,0	0,0	0 %

Oppdatert Mai 2014

	Lærartimar 13/14				Haust 14			
	8	9	10	Sum	8	9	10	Sum
Spesialundervisning	70	47	40	157	61	59	57	177
Tilpassa opplæring	12	4	8	24	9	9	9	27
Minoritetsspråk				10				20
Særskild norsk	5	5		10	5	5	5	15
Morsmål				0				0
Tospråkleg fagopplæring	0	0		0	0	0	5	5
Delingstimar	70				77			
Mat og helse		12		12		12		12
Kunst og håndverk	8	8	8	24	8	8	8	24
Symjning				0			2	2
Språkleg fordjuping/2. fr.spr.	4	6	6	16	2	9	6	17
Arealdeling*		8		8		8		16
Anna	6	4	0	10	4	6	4	14
Assistent spes.ped.	86	92	17	195	58	88	76	222
Assistent anna				6				8
Sum ass	201				230			
Stillingar	536,0 %				613,3 %			

Musikk
Valfag

Ressurs rådgj./sos.l. (6)		24,0
	13/14	Haust 14
Anna	70,5	69,2
Kontaktlærer	13	12
Byrdefult (6b)	24,4	24,0
Sos.ped. teneste (6c)	15,2	15,2
Rådgjevar/sosiallærer		0
Elevråd	1	1
Plangruppe	3	3
Spesped.kontakt	4	4
Bibliotek	4	4
IKT	4	4
ATV / VO	2,0	2

Kontrollrute pedagogar		
	13/14	Haust 14
Sum stillingsbehov	3238,7 %	3276,5 %
Sum stillingar	3242 %	2932 %
Differanse	3,3 %	-344,0 %

Assistent/namn	Tilsett*	13/14	Haust 14
Sum stillingar	651 %	551 %	450 %
Ped medarb	60 %	50 %	50 %
Ped medarb	72 %	80 %	72 %
Ped medarb	80 %	92 %	80 %
Ped medarb	50 %	50 %	50 %
Ped medarb	30 %	30 %	0 %
Ped medarb	50 %	50 %	0 %
Ped medarb	77 %	0 %	0 %
Ped medarb	50 %	50 %	50 %
Ped medarb	60 %	60 %	60 %
Ped medarb	72 %	73 %	72 %
Ped medarb	50 %	16 %	16 %
			0 %
			0 %
			0 %
			0 %
			0 %
			0 %
			0 %

Kontrollrute assistentar		
	13/14	Haust 14
Sum stillingsbehov	536,0 %	613,3 %
Sum stillingar	551 %	450 %
Differanse	15,0 %	-163,3 %

Pedagogar/namn	Tilsett*	13/14	Haust 14
	0 %	3304,3 %	2995,0 %
Lærer		33,2 %	30 %
Lærer		51,9 %	53 %
Lærer		51,9 %	53 %
Lærer		51,9 %	53 %
Lærer		100,0 %	100 %
Lærer		99,9 %	60 % ?
Lærer		99,9 %	100 %
Lærer		82,0 %	0 %
Lærer		99,9 %	100 %
Lærer		100,0 %	100 %
Lærer		99,9 %	100 %
Lærer		99,9 %	35 %
Lærer		99,9 %	100 %
Lærer		62,9 %	100 %
Lærer		99,9 %	100 %
Lærer		99,9 %	100 %
Lærer		99,9 %	100 %
Lærer		100,0 %	100 %
Lærer		50,0 %	50 %
Lærer		99,9 %	100 %
Lærer		81,1 %	81 %
Lærer		91,9 %	100 %
Lærer		100,0 %	100 %
Lærer		99,9 %	60 %
Lærer		50,0 %	100 %
Lærer		99,9 %	100 %
Lærer		91,9 %	100 %
Lærer		99,9 %	0 % ???? ?
Lærer		99,9 %	100 %
Lærer		99,9 %	100 %
Lærer		99,9 %	100 %
Lærer		82,4 %	80 %
Lærer		51,5 %	75 %
Lærer		99,9 %	100 %
Lærer		99,9 %	100 %
Lærer		99,9 %	100 %
Lærer		73,5 %	65 %
Lærer		99,9 %	100 %

Vikariat

* Stillingsforleik jfr. tilsetjingsbrev.
** personale med adm. oppgåver. Set inn den delen av stillinga som går av rammelimitalet.