

# Stølsmarka

Reguleringsplan for:  
Gnr. 137 Bnr. 344, 693, 723 m.fl., Lindås kommune

**Ard**  
arealplan

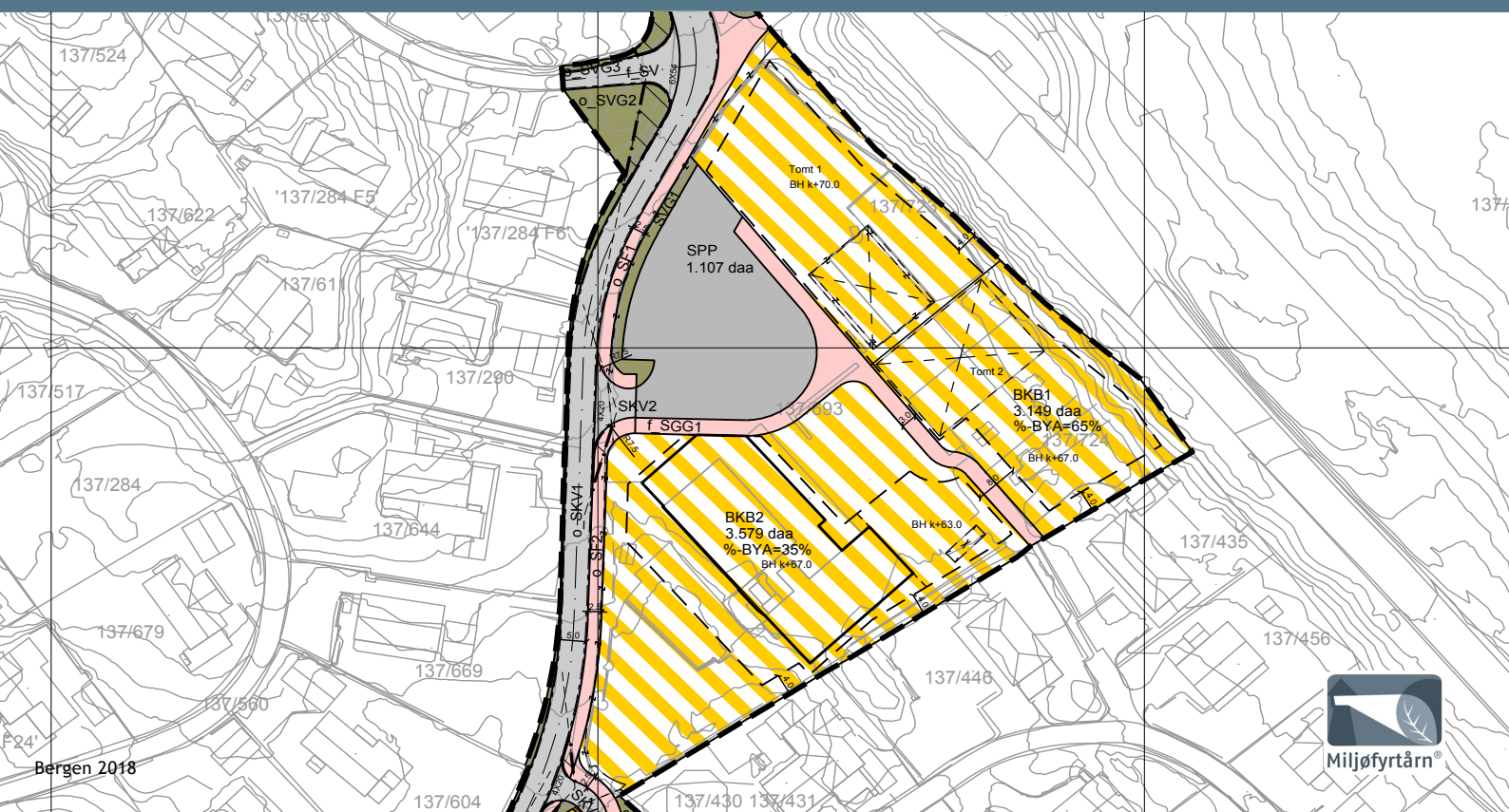

# Ard arealplan

Side | 1

Ard arealplan as  
Nygårdsgaten 114  
5008 Bergen

FORSLAGSTILLER SI  
PLANSKILDRING

## **Stølsmarka**

gnr. 137, bnr. 344, 693, 723 m.fl.

**LINDÅS KOMMUNE**

Planid: 1263-201607  
Saksnr.: 16/2472

Sist revidert: 08.10.2018

## INNHALD

1	Samandrag .....	4
2	Nøkkelopplysningar .....	4
3	Bakgrunn for planarbeidet .....	4
3.1	Bakgrunn .....	4
3.2	Intensjonen med planforslaget .....	4
4	Planprosessen .....	5
4.1	Varsling .....	5
4.2	Merknader i samband med varsling .....	5
5	Gjeldande planstatus .....	6
5.1	Regionale planar / fylkes(del)planar .....	6
5.2	Kommuneplan/kommunedelplan .....	6
5.3	Reguleringsplanar .....	6
5.4	Eventuelle temaplanar .....	7
5.5	Statlege planretningslinjer .....	7
5.5.1	Statlege planretningslinjer for samordna bustad, areal- og transportplanlegging .....	7
5.5.2	Statlege planretningslinjer for styrking av barn og unges interesser i planlegging .....	7
5.5.3	Statlege planretningslinjer for universell utforming .....	8
6	Skildring av planområdet .....	9
6.1	Lokalisering .....	9
6.2	Avgrensing .....	10
6.3	Tilstøytande areal sitt bruk/status .....	10
6.4	Eksisterande bygningar .....	10
6.5	Topografi/landskapstrekk .....	10
6.6	Soltilhøve .....	10
6.7	Vegetasjon, dyreliv og andre naturtilhøve .....	11
6.8	Grøne interesser .....	11
6.9	Kulturminne .....	11
6.10	Veg og trafikktilhøve .....	12
6.11	Støy .....	13
6.12	Offentleg kommunikasjon/ kollektivdekning .....	13
6.13	Energi, vatn og avlaup .....	14
6.14	Privat og offentleg servicetilbod .....	14
6.15	Risiko .....	14
6.16	Privatrettslege bindingar .....	14
7	Utgreiing i hht. føreskrift om konsekvensutgreiingar .....	14
8	Skildring av planforslaget .....	16
8.1	Innleiing .....	16
8.2	Reguleringsføre mål .....	17
8.3	Byggeføre mål .....	17
8.4	Bygg anlegg .....	17
8.4.1	Kombinert byggje- og anleggsføre mål .....	17
8.5	Leik/uteopphald .....	18
8.6	Parkering/garasje(r) .....	18
8.7	Trafikkareal .....	20

8.7.1	Veg	20
8.7.2	Køyreveg	20
8.7.3	Fortau	20
8.7.4	Gangveg/gangareal	20
8.7.5	Parkeringsplassar	20
8.8	Støytiltak	21
8.9	Avfallshandtering/miljøstasjon	21
8.10	Risiko	21
9	Konsekvensar av planforslaget	22
9.1	Overordna planar og vedtak	22
9.1.1	RPR og andre overordna planar	22
9.1.2	Kommuneplan	22
9.1.3	Kommunedelplan	22
9.2	Eksisterande reguleringsplanar	22
9.3	Estetikk	22
9.4	Universell utforming	24
9.5	Konsekvensar for naboar	24
9.6	Trafikk- og parkeringstilhøve	24
9.7	Kulturminne	24
9.8	Friluftaktivitet, naturområde, born og unge sine interesser i nærmiljøet	25
9.9	Privat og offentleg servicetilbod	25
9.10	Juridiske/økonomiske konsekvensar for kommunen	25
9.11	Infrastruktur	25
9.12	VA og energi	25
9.13	Naturmangfald	25
9.14	ROS-analyse	28
10	Merknadar	31
10.1	Samla merknadar	31
11	Forslagsstiller sin avsluttande kommentar	31

## 1 SAMANDRAG

Planforslaget legg til rette for å byggje på Nordhordland Kristne Grunnskole samt vidareutvikle eit grøntområde sørvest for skuleområdet. Tilkomst vil vere frå Alvermarka som er ein kommunal veg.

## 2 NØKKELOPPLYSNINGAR

Område	Alverflaten
Gardsnr./bruksnr.	gnr. 137, bnr. 344, 693, 723 m.fl.
Gjeldande planstatus (regulerings-/kommune(del)pl.)	KDP Knarvik-Alversund: framtidig bustadområde, bygning med særskilt allmenntilgjengleg formål og næringsverksemd. RP Alversund utmark: barnehage , område for offentleg formål. RP Buheim: forretning
Forslagstillar	Nordhordland Bibelsenter
Grunneigar (sentrale)	Nordhordland Bibelsenter (137/344, 693, 723) Alversund Montessoribarnehage (137/724)
Plankonsulent	Ard arealplan as
Ny plans hovudføre mål	Kombinert bygg og anleggspåleggsmål (barnehage, undervisning, forsamlingslokale)
Planområdets størrelse i daa	Om lag 15,9 daa
Aktuelle problemstillingar (støy, byggehøgde o.l.)	Støy, trafikk
Føreligg det varsel om motsegn (j/n)	n
Konsekvensutgreiingspliktig (j/n)	n
Kunngjering oppstart, dato	30.09.2016
Fullstendig planforslag mottatt, dato	
Informasjonsmøte haldt (j/n)	

Side | 4

## 3 BAKGRUNN FOR PLANARBEIDET

### 3.1 BAKGRUNN

Tiltakshavar Nordhordland Bibelsenter ved Egil Magnar Eidsnes og David Engebretsen ynskjer å vidareutvikle eit grøntområde og byggje på Nordhordland Kristne Grunnskole, i Lindås kommune. I samband med dette er det stilt krav om utarbeiding av reguleringsplan.

### 3.2 INTENSJONEN MED PLANFORSLAGET

Hensikta med planen er å byggje på Nordhordland Kristne Grunnskole og vidareutvikle eit grøntområde sør for skuleområdet. Tilkomst vil vere frå Alvermarka som er ein kommunal veg.

Det nye tilbygget vil vere på bygget nord i planområdet på eigedomsteig 137/723. Hausten 2014 var elevtalet på 115, men ein ynskjer å utvide talet og må dermed ha meir plass. Skulen har offentleg godkjenning på 196 elevar. Eigedomsteigen 137/344 ynskjer ein å setje av til grøntområde, grøntområdet vert tenkt brukt av skule og barnehage på dagtid, medan busette i nærområdet kan bruke området på kveldstid og i helgane. Ein ynskjer å bevare delar av 137/344 med vegetasjon, resten av arealet vil ein opparbeide med leikeareal og sosial sone.

## 4 PLANPROSESSEN

### 4.1 VARSLING

Planen vart varsla naboar og offentlege instansar med brev datert 28.09.2016, og i avisa Strilen 30.09.2016. Frist for å kome med merknadar vart sett til 12.11 2016.

**Varsel om oppstart av reguleringsplanarbeid**

I medhald av plan og bygningslova (pbl) § 12-8 vert det med dette varsla at det skal setjast i gong detaljregulering for Stølsmarka, gnr. 137, bnr. 693, m.fl., i Lindås kommune.



Nordhordland Bibelsenter er tiltakshavar. Ard arealplan as er konsulent for planarbeidet.

Planområdet ligg på Alverflaten i den nordlege delen av bustadområda. Området ligg om lag 4 km frå kommunesenteret Knarvik, og inneheld i dag ein skule, ein barnehage, samt eit grøntområde med skog i sørlege del. Området er i kommunedelplanen Knarvik-Alversund 2007-2019 avsett til framtidig bustadområde og bygning med særskilt allmenntilgjengelig formål og næringsverksemd.

Føremålet med planarbeidet er å legge til rette for ei utviding av skulen, samt å sikre grøntområdet. Ein ynskjer å legge til rette for at skulen kan utvidast i den nordlege delen av planområdet, der det i dag er parkeringsplassar. Førebelse skisser tyder på at det nye skulebygget får parkeringsanlegg i første etasje, og gymsal i andre etasje. Dette kan endre seg i planprosessen, og endeleg avklaring av etasjetal og byggehøgder vert vurdert i planarbeidet. Planarbeidet har til hensikt å regulere den sørlege delen til grøntområde som kan nyttast av både skulen, barnehagen og bebuarar i området. Dette grøntarealet er i dag avsett til bustadføremål, og har tidlegare vore regulert til barnehage. I planarbeidet ynskjer vi å sette området av til grøntformål for kombinert bruk for alle i området. Det er kommunen som er eigar av området.

Vi inviterer til samarbeid og medverknad i den komande planprosessen. Innspel eller merknader som angår planens løysingar eller som gjeld særlege behov kan sendast skriftleg eller elektronisk til: Ard arealplan as, Nygårdsgaten 114, 5008 Bergen, eller e-post: [post@ardarealplan.no](mailto:post@ardarealplan.no) innan **12. november 2016**.

**Ard**  
arealplan

Figur 1: Varslingsannonse.

### 4.2 MERKNADER I SAMBAND MED VARSLING

I samband med varslinga kom det inn 6 merknader. Desse er lista opp kapittel 10 og oppsummert og kommentert i vedlagd merknadsskjema.

## 5 GJELDANDE PLANSTATUS

### 5.1 REGIONALE PLANAR / FYLKES(DEL)PLANAR

- Fylkesplan for Hordaland 2005 - 2008
- Regional kulturplan: Premiss- kultur, 2015-2025
- Regional plan for folkehelse 2014 - 2025 - Fleire gode leveår for alle
- Klimaplan for Hordaland 2014-2030
- Regional plan for attraktive senter i Hordaland 2015-2026

Side | 6

### 5.2 KOMMUNEPLAN/KOMMUNDEDELPLAN

Området er regulert i kommunedelplan for Knarvik - Alversund 2007-2019. Denne planen har arealplan-ID: 1263-07032007 og blei vedteken 13.03.2008. Kommunedelplanen førte til at planområdet som tidlegare var regulert til næringsføremål vart endra til allmenntyttig føremål.

Planområdet er sett av til framtidig bustadområde og bygning med særskilt allmenntyttig formål og næringsverksemd.

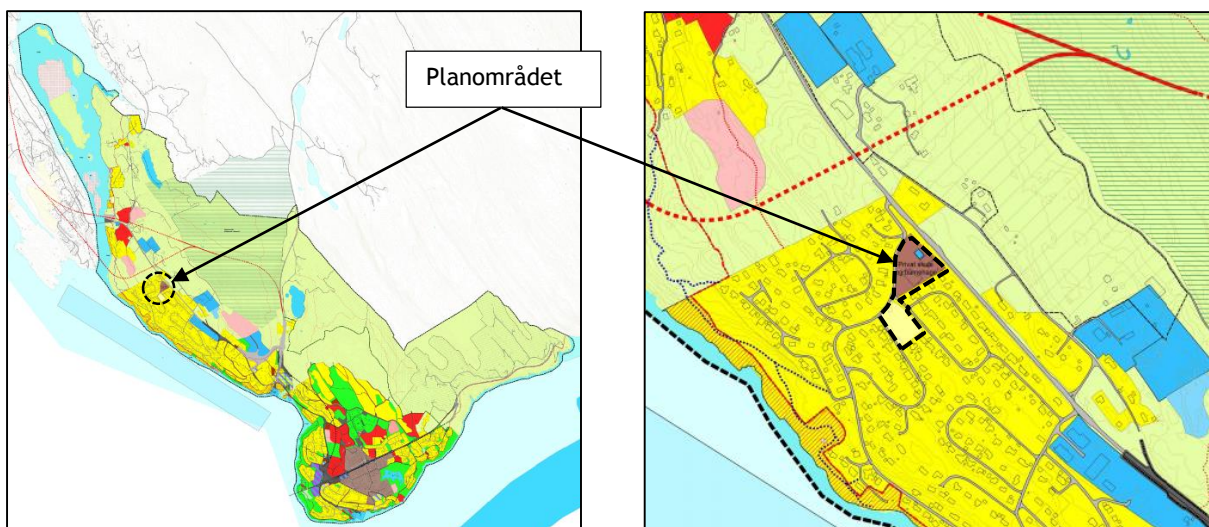

Figur 2: Kommunedelplan Knarvik- Alversund 2007-2019.

### 5.3 REGULERINGSPLANAR

Området er regulert i reguleringsplanen Alversund utmark gnr. 137 bnr. 13 m.fl, (arealplan-ID: 1263 22011973), som vart vedteken 22.01.1973. I Alversund utmark er planområdet i søraust sett av til barnehage, område for offentlig føremål.

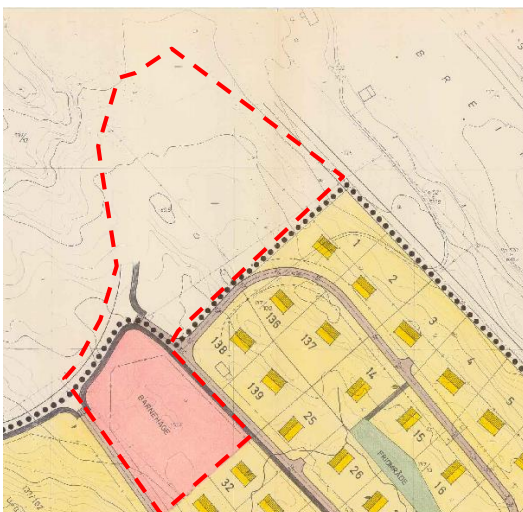

Figur 3: Reguleringsplan Alversund utmark.

Reguleringsplanen Buheim gnr. 137 bnr. 284 (arealplan-ID: 1263-11061974) vart vedteken 11.06.1974. I reguleringsplanen er området sett av til forretning, i 1987 ble det gjort ei reguleringsendring med bygningsplan, sjå Figur 4.



Figur 4: Bilete til venstre er reguleringsplan Buheim frå 1974, medan bilete til høgre er bygningsplan frå 1987.

#### 5.4 EVENTUELLE TEMAPLANAR

- Barnehageplan 2012-2015, Lindås kommune
- Kommunedelplan for skule 2010-2020, Lindås kommune
- Kommunedelplan for trafikksikring 2010-2022, Lindås kommune

#### 5.5 STATLEGE PLANRETNINGSLINER

##### 5.5.1 Statlege planretningslinjer for samordna bustad, areal- og transportplanlegging

Dei statlege retningslinjene for samordna bustad, areal- og transportplanlegging har som mål at stads- og byutvikling vert tilpassa dei lokale tilhøva og at transportsystem skal utviklast slik at dei fremmar samfunnsøkonomisk effektiv ressursutnytting, med miljømessige gode løysingar, trygge lokalsamfunn og bustadmiljø, god trafikktryggleik og effektiv trafikkavvikling. Det skal leggast til grunn eit langsiktig, berekraftig perspektiv i planlegginga.

Vurdering av korleis dette er knytt opp mot planområdet: Planområdet ligg i eit etablert bustadområde i tilknytning til eksisterande vegsystem, med kort avstand til busshaldeplass, handels- og servicetilbod og har såleis ei gunstig plassering for ei vidare utvikling.

##### 5.5.2 Statlege planretningslinjer for styrking av barn og unges interesser i planlegging

Dei statlege retningslinjene for barn og unges interesser i planlegging har som mål og sikre eit oppvekstmiljø som gir barn og unge tryggleik mot fysiske og psykiske skadeverknadar. Det skal sikrast at oppvekstmiljøet har dei fysiske, sosiale og kulturelle kvalitetar som til ei kvar tid samsvarar med eksisterande kunnskap om barn og unge sine behov.

Vurdering av korleis dette er knytt opp mot planområdet: Lokaliseringa av planområdet er gunstig med tanke på born og unge. Det ligg skjerna i eit etablert bustadområde, som er med på å sikre eit godt oppvekstmiljø.



### 5.5.3 Statlege planretningsliner for universell utforming

Dei statlege planretningslinene for universell utforming har som mål å:

- sikra at planlegging på alle forvaltningsnivå bidreg til ei utvikling mot eit stadig meir universelt utforma samfunn.
- klargjere det offentlege sitt ansvar for at universell utforming vert ivaretatt i planlegginga av byggeområde, uteareal og transportinfrastruktur.
- stimulere til planlegging som gir god tilgjengelegheit og brukbarheit for alle, og som samtidig tilfredsstillar andre samfunnsmessige mål.
- leggja særleg vekt på å ivareta omsynet til personar med nedsett funksjonsevne.
- styrka fylkeskommunens og fylkesmannens moglegheit for innspel og medverknad.

Vurdering av korleis dette er nytt opp mot planområdet: Dette er moment som vert ivareteke av planforslaget.

## 6 SKILDRING AV PLANOMRÅDET

### 6.1 LOKALISERING

Planområdet ligg om lag 4,3 kilometer nordvest for Knarvik sentrum. For å nå området tar ein av frå E39 ved Knarvik og køyrer om lag 2 kilometer nordover på fylkesveg 57 Lindåsvegen, her tar ein 2. avkjøring i rundkjøringa inn på fylkesveg 565 Alverflaten og følg vegen om lag 1,8km. Deretter tar ein av fylkesvegen mot vest, og køyrer vidare på den kommunale vegen Alvermarka. Eigedommane ligg på venstre side av vegen.

Side | 9

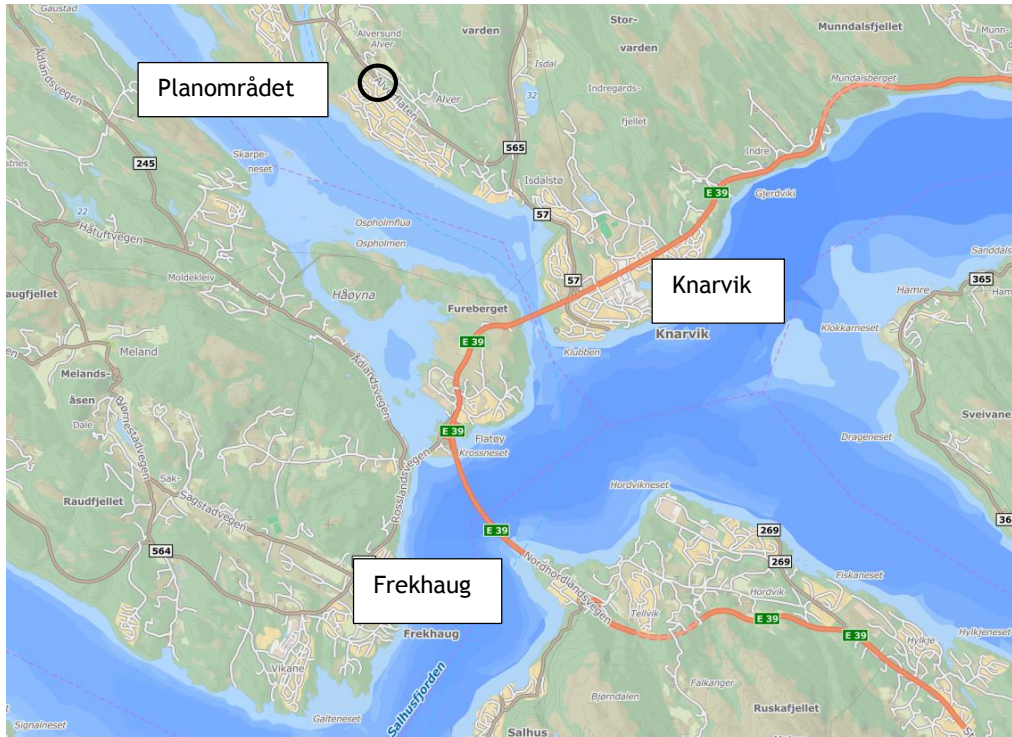

Figur 5: Oversikt over planområdet sin beliggenhet (Kjelde: kart.finn.no)

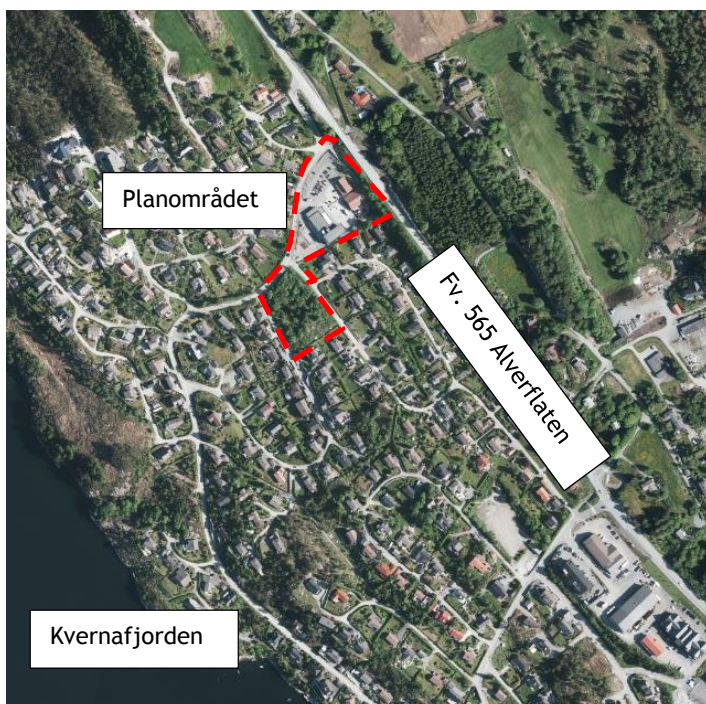

Figur 6: Planområdets plassering (kjelde: seeiendom.no)

## 6.2 AVGRENSING

Planen regulerer eigedomene gnr. 137, bnr. 344, 560, 693, 723, 724 og 764. Planområdet avgrensast i hovudsak av tomtegrenser og vegareal.

## 6.3 TILSTØYTANDE AREAL SITT BRUK/STATUS

Planområdet ligg i eit etablert bustadområde som hovudsakleg består av einebustader. Nord for planområdet går Fv. 565 Alverflaten.

Side | 10

## 6.4 EKSISTERANDE BYGNINGAR

Det er i dag 3 bygg innafor planområdet. Nordhordland Kristne Grunnskole eig to bygg som er brukt til barne- og ungdomsskule. Det tredje bygget vert brukt av Alversund Montessori barnehage AS. Deler av dei kommunale vegane Alvermarka og Stølsmarka inngår også i planområdet.

## 6.5 TOPOGRAFI/LANDSKAPSTREKK

Planområdet ligg på ei flate, og grøntområdet på teig 137/344 ligg i eit lett kupert terreng. Tveitavarden ligg nordaust for planområdet på 196moh og er det høgste punktet i området. Alvermarka ligg heilt vest i Lindås kommune, her finn ein sjeldan punkt i terrenget som er høgare enn 450moh.

Planområdet ligg på Lindåshalvøya som i følge «Kartlegging og verdisetting av naturtypar i Lindås» er ein del av den store Bergensbogen som er eit stort flak av hovudsakleg omdanna djupbergartar og gneisar. Bergartene er ein blanding av sure og basiske men ein finn også kalkrike soner og kleberstein.<sup>1</sup>

Berggrunnen i planområdet er Anortositt, stadvis i veksling med gabbro.<sup>2</sup>

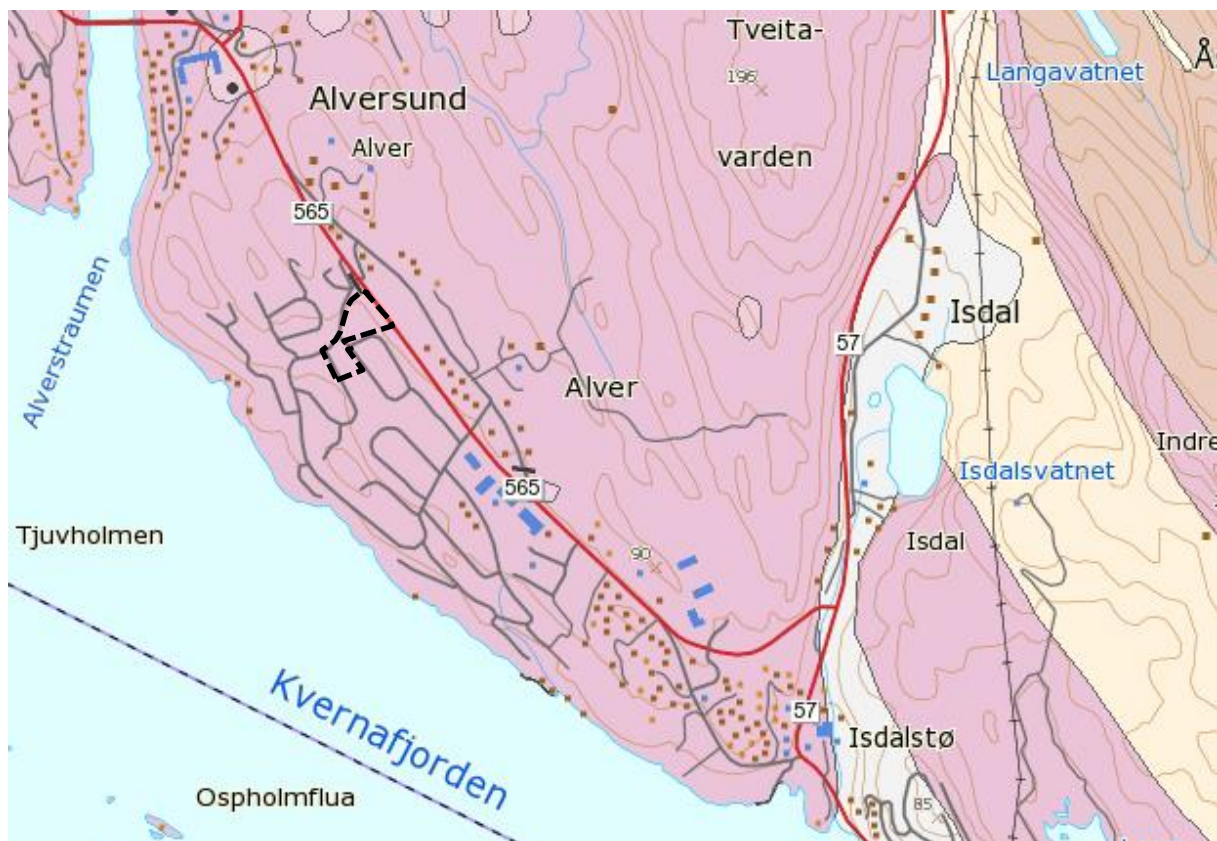

Figur 7: Berggrunn

## 6.6 SOLTILHØVE

Planområdet ligg vestvendt til i eit svakt dalande terreng, og har difor svært gode soltilhøve.

<sup>1</sup> Kartlegging og verdisetting av naturtypar i Lindås, MVA rapport 2004, s. 13

<sup>2</sup> Geo.ngu berggrunnskart

## 6.7 VEGETASJON, DYRELIV OG ANDRE NATURTILHØVE

Den sørlege delen av planområdet består av ein teig på rundt 5.2 daa, der arealet i hovudsak er registrert som uproduktiv lauvskog. Nordleg del av planområdet er bygd ut har ingen særskilde grøntverdiar.

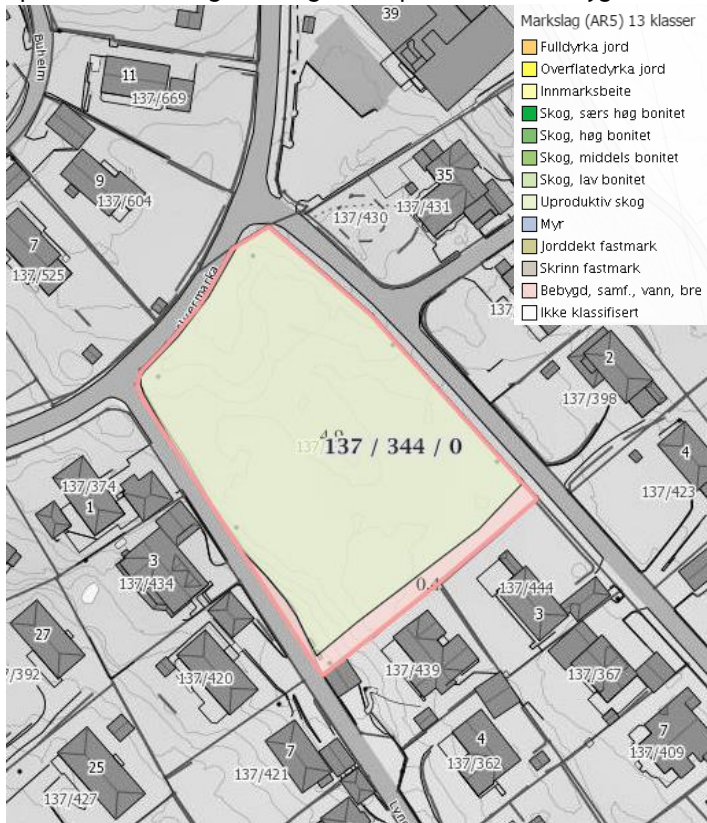

## 6.8 GRØNE INTERESSER

Det er eit eksisterande grøntområde sør i planområdet. Dette område består i dag av ein del lauvtre og annan lågtveksande vegetasjon.

## 6.9 KULTURMINNE

Det er ikkje registrerte kulturminner eller kulturmiljø i planområdet. Men ein finn SEFRAK-bygningar (Bygningar før 1900) og arkeologiske kulturminne i nærleiken.

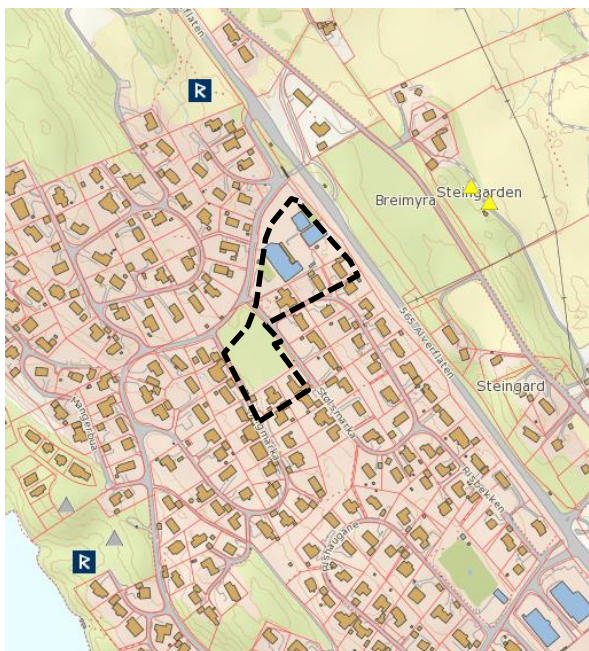

Figur 9: Kulturminner (kjelde: miljøstatus.no)

#### 6.10 VEG OG TRAFIKKTILHØVE

Planområdet ligg ved Alvermarka, som er ein kommunal veg med gang og sykkelveg mot planområdet. Vegen har ei fartsgrense på 30 km/t. Det er ikkje registrert trafikkmengd på Alvermarka, men på Fv. 565 Alverflaten er det ein årsdøgntrafikk på 7100 og fartsgrensa er sett til 60km/t.

Alvermarka koplar området til fylkesveg 565 Alverflaten om lag 100 meter nordvest for planområdet. Alverflaten er noko ulukkesbelasta. Figur 10 viser trafikkulykker på Alverflaten i tidsrommet 1986-2005. Ved krysset frå Alvermarka til Alverflaten er det registrert 4 ulykker med lettare skadde og 1 med alvorleg skadde. Lengre sør på Alverflaten er det registrert ei dødsulykke, ei ulykke med alvorleg skadde og 8 ulykker med lettare skadde.

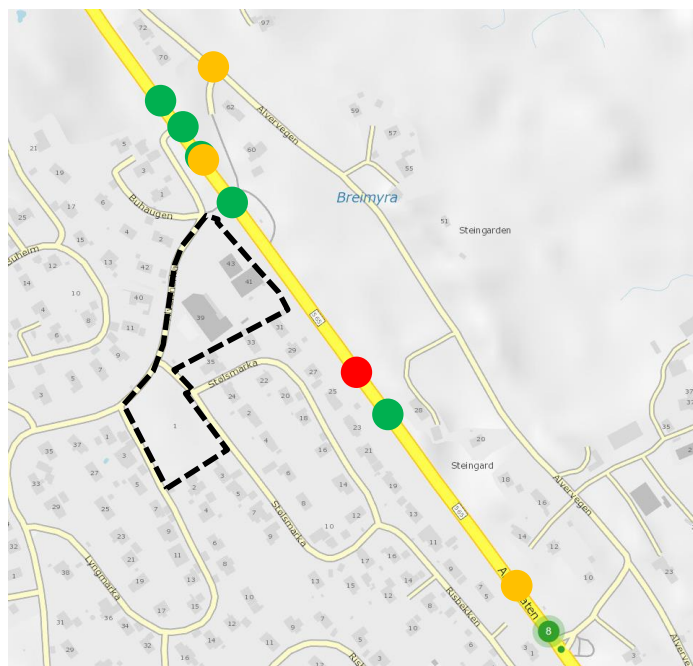

Figur 10: Trafikkulykker på Fv. 565 Alverflaten

## 6.11 STØY

Det er registrert vegstøy frå Fv. 565 Alverflaten i planområdet. Det meste av planområdet ligg i gul støysone, dvs. at årsmidla vegtrafikkstøy ligg mellom 55-65dB. Støysonekartet vart utarbeidd i 2007 i samband med kommunedelplanen for Knarvik-Alversund.

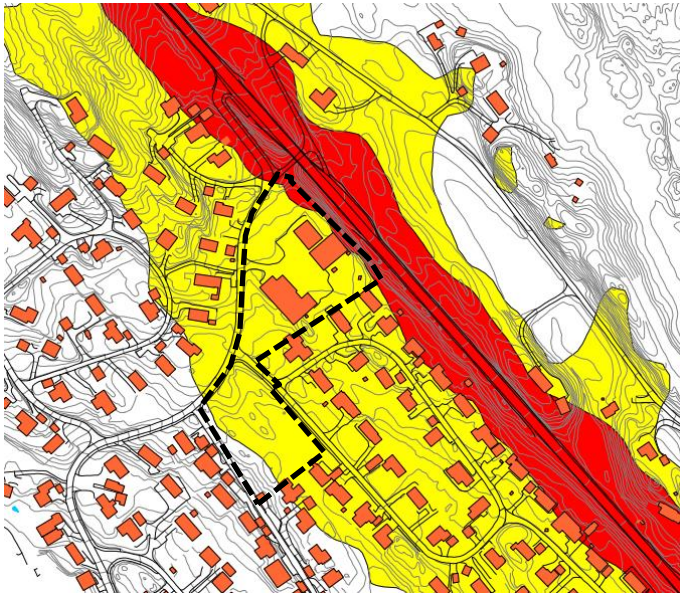

Figur 11: Støysone, temakart til kommunedelplan Knarvik-Alversund.

## 6.12 OFFENTLEG KOMMUNIKASJON/ KOLLEKTIVDEKNING

Planområdet vert avgrensa av Fv. 565 Alverflaten i nord. Her ligg det busshaldeplassar i begge retningar. Busshaldeplassane er knytt til planområdet og bustadområdet med gang- og sykkelveg. Frå planområdet går det ein undergang under Fv. 565 som sikrar trygg tilkomst til busshaldeplassen på oppsida av vegen. Frå busshaldeplass Alverflaten nord går rutene 300 (Mastrevik- Knarvik - (Bergen), 311 (Lygra- Feste - Knarvik) og 320 (Manger - Bergen busstasjon). Frå planområdet er det om lag 4,5 km til Knarvik skysstasjon.

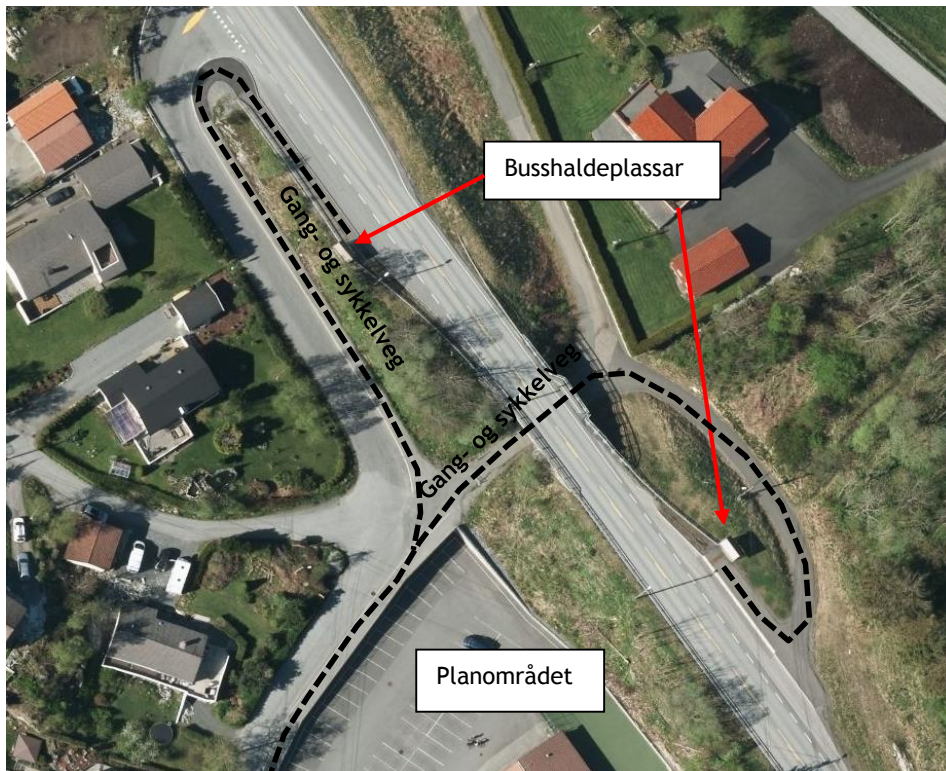

Figur 12: Busshaldeplassar i nærleiken av planområdet.

### 6.13 ENERGI, VATN OG AVLAUP

Det er offentlege anlegg for vatn og avlaup i området.

### 6.14 PRIVAT OG OFFENTLEG SERVICETILBOD

Frå planområdet er det om lag 4,5 km til Knarvik sentrum, som er eit regionsenter for Nordhordland. Her er det politi, legevakt, alle offentlege funksjonar og alt ein treng innan handel og service. Knarvik senter ligg sentralt i sentrum med over 60 butikkar.

Den nærmaste barnehagen i nærleiken er Alversund Montessori barnehage som ligg i planområdet. Alversund Montessori barnehage er privat. Dei nærmaste offentlege barnehagene er Juvikstølen barnehage som ligg om lag 4 km søraust for planområdet langs Lonsvegen, og Haugen barnehage som ligg sør for Knarvik sentrum om lag 4,8 km sør for planområdet.

Næraste private skule i området er Nordhordland kristne grunnskole, som ligg i planområdet. På skulen er det 1.-10. trinn, og hausten 2014 var elevtalet på 115. Den nærmaste offentlege skulen er Alversund skule, skulen ligg om lag 950 m unna i nordleg retning. På skulen er det 1.-7. trinn med to eller fleire klassar på kvart trinn, per 2013 var det 375 elevar ved skulen. Skulen har heilårs SFO-ordning.

Området ligg i Knarvik ungdomsskulekrins. Knarvik ungdomsskule ligg om lag 3,7 km unna i sørleg retning på Juvikstølen.

Rett attmed Knarvik ungdomsskule ligg Nordhordlandshallen, Knarvik Stadion, fleire grasbaner, Knarvik kyrkje og Knarvik vidaregåande skule. Knarvik vidaregåande skule er den største vidaregåande skulen i Nordhordland og ein av dei største i Hordaland. Skulen har åtte studieretningar og meir enn 1000 elevar.

### 6.15 RISIKO

Det er ikkje knytt risiko til ras- og skredfare i området. Område er heller ikkje utsett for flaum. Området er ikkje markert som aktsemdsområde for radon i Norges geologiske undersøkelser sitt register.

### 6.16 PRIVATRETTSLEGE BINDINGAR

Ingen kjente.

## 7 UTGREIING I HHT. FØRESKRIFT OM KONSEKVENsutGREIINGAR

For planarbeidet for Stølsmarka er det vurdert om det skal utarbeidast ei konsekvensutgreiing. Det er i overordna plan (kommuneplanen) lagt til rette for føremålet kombinert byggje- og anleggsformål som planområdet er regulert til.

Føremåla med føresegnene om konsekvensutgreiingar (KU) er å sikre at omsyn til miljø og samfunn blir tatt omsyn til under førebuing av planar, og når det tas stilling til om, og på kva vilkår, planar kan gjennomførast. Det er opp til tiltakshavar sjølv å vurdere om planforslaget kjem inn under forskrifta sitt verkeområde.

Ein vil under gå igjennom punkta i forskrift om konsekvensutgreiingar og drøfte om planarbeidet for Stølsmarka løyser ut krav konsekvensutgreiing. Vurderinga blir gjort kronologisk, etter kapittel 2 (§ 6, § 7 og § 8) i forskrifta, kor det går fram kva planar og tiltak som skal omfattast av føreskrifta.

## Kapittel 2. Planer og tiltak som omfattes av forskriften

### § 6. Planer og tiltak som alltid skal konsekvensutredes og ha planprogram eller melding

Følgende planer og tiltak skal alltid konsekvensutredes og ha planprogram eller melding:

- a) kommuneplanens arealdel etter § 11-5 og regionale planer etter plan- og bygningsloven § 8-1, kommunedelplaner etter § 11-1, og områdereguleringer etter § 12-2 når planene fastsetter rammer for tiltak i vedlegg I og II
- b) reguleringsplaner etter plan- og bygningsloven for tiltak i vedlegg I. Unntatt fra dette er reguleringsplaner der det konkrete tiltaket er konsekvensutredet i en tidligere plan og der reguleringsplanen er i samsvar med denne tidligere planen
- c) tiltak i vedlegg I som behandles etter andre lover enn plan- og bygningsloven.

Fylkeskommunen er ansvarlig myndighet for regionale planer. Kommunen er ansvarlig myndighet for kommunale planer. Ansvarlig myndighet for planer og tiltak etter bokstav b og c fremgår av vedlegg I. For tiltak etter bokstav b der gjennomføring av tiltaket ikke krever ny plan, er forurensningsmyndigheten ansvarlig myndighet hvis tiltaket krever tillatelse etter forurensningsloven.

Hvis en plan etter plan- og bygningsloven endres mellom varsel om oppstart av planarbeidet og utleggelse av planforslag til offentlig ettersyn, og endringen medfører at planen omfattes av første ledd bokstav a eller b, skal planen behandles etter reglene i kapittel 5 og 6.

### § 7. Planer og tiltak etter andre lover som alltid skal konsekvensutredes, men ikke ha melding

Følgende tiltak og planer etter andre lover skal alltid konsekvensutredes, men ikke ha melding:

- a) tiltak i vedlegg II som behandles etter energi-, vannressurs- eller vassdragsreguleringsloven
- b) planer og programmer etter andre lover som fastsetter rammer for tiltak i vedlegg I og II og som vedtas av et departement.

Ansvarlig myndighet for tiltak etter bokstav a fremgår av vedlegg II. Fagdepartementene er ansvarlig myndighet for planer eller programmer etter bokstav b.

### § 8. Planer og tiltak som skal konsekvensutredes hvis de kan få vesentlige virkninger for miljø eller samfunn

Følgende planer og tiltak skal konsekvensutredes hvis de kan få vesentlige virkninger etter § 10, men ikke ha planprogram eller melding:

- a) reguleringsplaner for tiltak i vedlegg II. Unntatt fra dette er reguleringsplaner der det konkrete tiltaket er konsekvensutredet i en tidligere plan og der reguleringsplanen er i samsvar med denne tidligere planen
- b) tiltak i vedlegg II som behandles etter en annen lov enn plan- og bygningsloven.

Ansvarlig myndighet for bokstav a og b fremgår av vedlegg II. For tiltak etter bokstav a der gjennomføring av tiltaket ikke krever ny plan, er forurensningsmyndigheten ansvarlig myndighet hvis tiltaket krever tillatelse etter forurensningsloven.

Hvis det mellom varsel om oppstart av planarbeidet etter plan- og bygningsloven og utleggelse av planforslag til offentlig ettersyn fremkommer nye opplysninger eller skjer endringer i faktiske forhold som medfører at planen likevel kan få vesentlige virkninger for miljø eller samfunn, skal det i planforslaget gis en særskilt redegjørelse for planens virkninger.

I § 6 kjem plan for Stølsmarka ikkje inn under punkt a), b) og c) då planen ikkje vert omfatta av tiltak i vedlegg I.

I § 7 kjem plan for Stølsmarka ikkje inn under punkt a) og b) då planen ikkje vert omfatta av andre lover enn plan og bygningslova.

I § 8 kjem plan for Stølsmarka ikkje inn under punkt a) og b) då planen ikkje vert omfatta av tiltak i vedlegg II eller kan gje vesentlege verknader etter § 10.

Konklusjon:

Ut i frå vurderinga som er gjort over vurderer vi det ikkje slik at planlagde tiltak i detaljreguleringsplan for Stølsmarka er funne konsekvensutgreiingspliktig. Planforslaget vil ikkje gje vesentlege verknader for miljø og samfunn.



## 8 SKILDRING AV PLANFORSLAGET

### 8.1 INNLEIING

Planforslaget legg til rette for å byggje på Nordhordland Kristne Grunnskole og å vidareutvikle dagens grøntområdet i sør. Tilkomst til området vil vere frå Alvermarka, som er ein kommunal veg. I området i nord som er sett av til framtidig bygning med særskilt allmenntytting formål og næringsverksemd i kommunedelplan for Knarvik-Alversund 2007-2019 vil det bli lagt til rette for kombinert byggje- og anleggsformål og området er vidare godkjent for forsamlingslokale og undervisning. Planområdet vert delt i tre delfelt med dette formålet, BKB1 kor det vert lagt opp til barnehage og forsamlingslokale, og BKB2 kor det vert lagt opp til undervisning og BKB3 der det vert lagt til rette for parkering i vest ut mot vegen Alvermarka og at ein skal behalde resten av området som grøntområde som kan nyttast som uteareal for skulen. Det er også opna for at den eksisterande barnehage innanfor BKB1 kan flyttast til BKB3, men dette føreligg det ingen planar om per i dag.

Side | 16

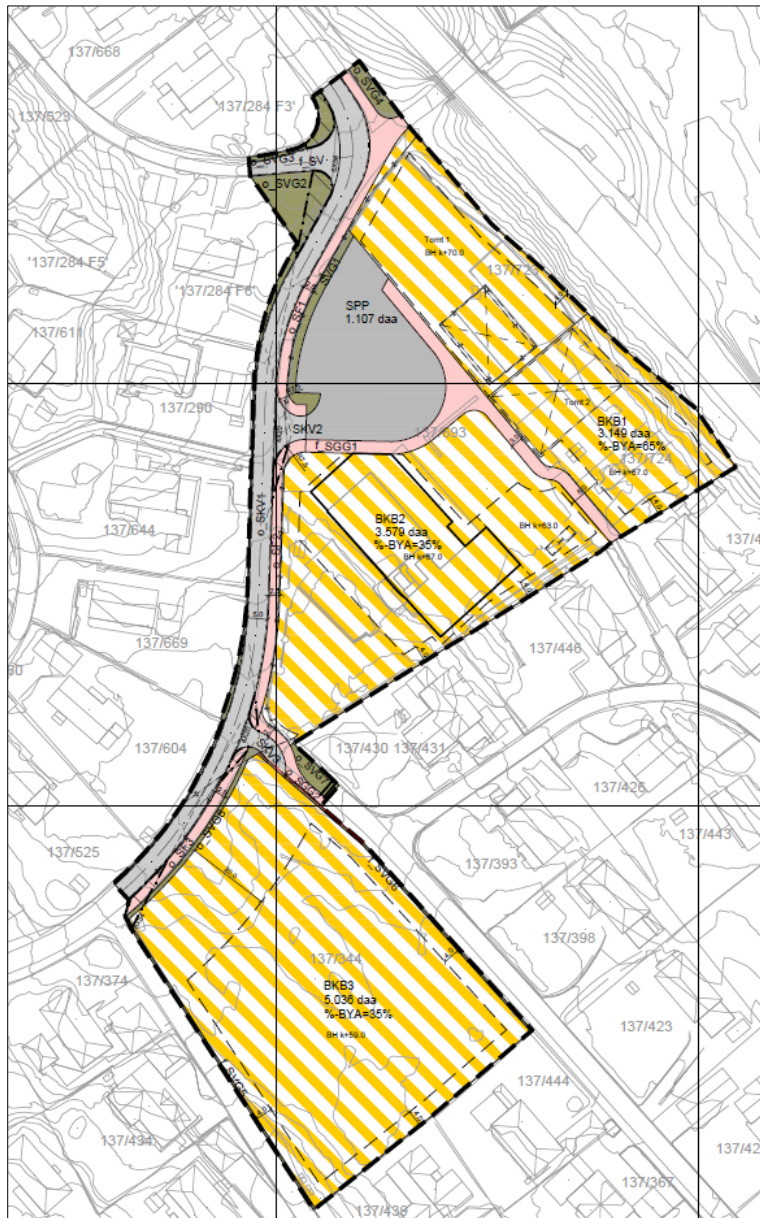

Figur 13: Reguleringsplanforslag.

## 8.2 REGULERINGSFØREMÅL

Føremål		Totalt areal
Bygg og anlegg		
Kombinert byggje- og anleggsformål	BKB1	3,149 daa
	BKB2	3,579 daa
	BKB3	5,036 daa
Samferdsel og teknisk infrastruktur		
Veg	f_SV	0,121 daa
Køyreveg	o_SKV1	1,076 daa
	SKV2	0,062 daa
Fortau	o_SF1	0,279 daa
	o_SF2	0,179 daa
	o_SF3	0,117 daa
Gangveg/gangareal	f_SGG1	0,417 daa
	o_SGG2	0,064 daa
Anna veggrunn - grøntareal	SVG1	0,104 daa
	o_SVG2	0,272 daa
	o_SVG3	0,057 daa
	o_SVG4	0,056 daa
	f_SVG5	0,041 daa
	f_SVG6	0,044 daa
	o_SVG7	0,053 daa
	o_SVG8	0,057 daa
Parkeringsplassar	SPP	1,107 daa
Totalt		15,928 daa

Side | 17

## 8.3 BYGGEFØREMÅL

Byggeføremål	
Reguleringsføremål	Kombinert byggje- og anleggsformål
Areal	11,763 daa
Byggehøgde	k+59 - k+ 70
%-BRA	35% og 65%
Parkeringsplassar	Ca. 70

## 8.4 BYGG ANLEGG

### 8.4.1 Kombinert byggje- og anleggsformål

BKB1-BKB3 er områder for kombinert byggje- og anleggsformål. Det er lagt inn gangvegar og fortau som bind områda saman og sikrar ei trafiksikker kopling mellom desse. Parkering til skule og barnehage vil føregå innanfor SPP men også innanfor nordvestleg del av BKB3.

#### BKB1:

BKB1 som ligg lengst nord legg til rette for barnehage og forsamlingslokale. Det er i dag to bygg på området som begge har to etasjar med ei bygghøgde på kote +67.

Ein legg opp til å rive det nordlegaste bygget (tomt 1) og erstatte det med eit nytt og større bygg som ein tenkar å nytte som forsamlingslokale. Det vert opna for at det planlagde bygget kan ha 3 etasjar og ei byggehøgde på kote +70. Om det planlagde bygget vert nytta som forsamlingslokale vil bygget truleg berre ha ein etasje, men som til gjengjeld vil ha stor takhøgde. Det er også lagt til rette for at barnehagebygget på tomt 2 kan rivast og at det kan leggjast til rette for eit 2 etasjars bygg der. Det er imidlertid per i dag ingen planar om å rive barnehagebygget.

#### BKB2:

BKB2 legg til rette for undervisning i eksisterande bygg på området. Bygget har 2 etasjar og ei byggehøgde på kote +67. Planforslaget opnar for eit påbygg med 1 etasje i nordaustleg hjørne av eksisterande bygg.

#### BKB3:

Innanfor BKB3 er det i dag eit ubyggt grøntområde. Tanken er at dette området skal halde fram med å vere grøntområde og at det skal nyttast som uteareal for skulen. Den nordvestlege delen av området som ligg langs vegen Alvermarka, der det også er noko støy, vil bli nytta som parkering. Ved tilrettelegging av parkering må det opparbeidast tilstrekkeleg med sikring mellom parkerings- og grøntarealet slik at det ikkje vil oppstå

uheldige situasjoner i forbindelse med born som leikar og bilar som skal parkere. Det er også opna for at det på grøntområdet kan etablerast barnehage, slik som området er regulert til i reguleringsplan for Alversund utmark, planid 22011973.

## 8.5 LEIK/UTEOPPHALD

Det er tenkt uteoppholdsareal for skulen på det meste av BKB3 i sør. Området som er tenkt behalde og nyttast som uteareal er på ca. 4217 m<sup>2</sup>. Ein ser vidare for seg at delar av området kan opparbeidast med leikeapparat, parkanlegg og stiar, medan ein på andre deler av området kan behalde vegetasjon og terreng som det er i dag for å få eit meir variert uteområde. Det er vidare tenkt at elevar på skulen kan nytte uteområdet på dagtid men at det utanom skuletid vil vere tilgjengeleg for ålmenta.

Side | 18



Figur 14: Illustrasjon av BKB3 som syner området nytta som uteområde til venstre og som barnehage til høgre.

Nordhordland Kristne Grunnskole har godkjenning frå Lindås kommune for 150 elevar for dagens uteareal og 196 elevar ved delt friminutt. Planforslaget legg dermed opp til eit betre uteområde, i staden for delte friminutt, samstundes som ein gjer området meir tilgjengeleg for ålmenta.

Ift. rapport utarbeidd av Helsedirektoratet i 2003 for *Skolens utearealer vil* skulen sitt bruksareal ute i denne rapporten bli definert av tilgjengeleg nettoareal innanfor tomtegrenser når bygningar, parkering og anna biltrafikkareal trekt i frå. Det er foreslått eit generelt minimumskrav på 50 m<sup>2</sup> nettoareal for kvar elev. Det stillast også krav om minimumsareal gradert etter skulestorleik. Minimumskrav ved middels store skular (100-300 elevar) er ca. 10 000 m<sup>2</sup>.

Om ein skal følgje desse forslaga trengst det: 196 elevar x 50 m<sup>2</sup> = 9800 m<sup>2</sup> eller minimumskravet på ca. 10 000 m<sup>2</sup>.

I planforslaget er det eit totalt uteareal på rundt 6 599 m<sup>2</sup> for skulen. Dette omfattar areal rundt bygget innanfor BKB2 (ca.2382 m<sup>2</sup>) som er opparbeida som uteoppholdsareal med blant anna areal for ballspel, samt grøntareal innanfor BKB3 (ca.4217 m<sup>2</sup>). Sjølv om det totale uteoppholdsarealet ikkje er like stort som det som står anbefala i rapporten frå Helsedirektoratet vurderer vi likevel arealet som tilstrekkeleg. Skulen er allereie godkjend med eit elevtal på 196 elevar med dagens utearealar. Planforslaget legg opp til ein auke i uteoppholdsareal ift. dagens situasjon ved å tilrettelegge for uteareal innanfor BKB3. Det er heller ikkje fastsett krav til uteoppholdsareal for skule i kommuneplanen.

## 8.6 PARKERING/GARASJE(R)

I samsvar med føresegnene i kommuneplanens arealdel er minimumskrava for parkering 1 plass per årsverk for barne- og ungdomsskular, 1 plass per 5. barn for barnehagar og 1 plass per 30 m<sup>2</sup> for samlingslokale. 2,5 % av parkeringsplassane skal merkast funksjonshemma i samsvar med kommunedelplan Knarvik-Alversund.

Ved Nordhordland Kristne Grunnskole er det i dag 40 årsverk og ved Alversund Montessorribarnehage er det 60 born. Bygget som er sett av til undervisning og forsamlingslokale på BKB2 vil berre verte nytta som forsamlingslokale utanfor undervisningstid og barnehagetid, så parkeringsbehovet i samband med denne bruken vil kunne bli dekkja av minimumskrava for barnehagen og skulen. Minimumskrav til parkeringsplassar vert 52 plassar.

Parkering skule:

40 årsverk x 1 pp per årsverk = 40 pp

Parkering barnehage:

Antal born 60 stk x 1 plass per 5. born = 12 pp

Det er sett av plass til ca. 36 parkeringsplassar innanfor SPP, samt at det er opna for å kunne etablere parkeringsplassar innanfor nordvestleg del av BKB3, rundt 34 stk. Det er sett av litt fleire parkeringsplassar enn minimumskravet slik at ein er sikkert på det vert avsett nok parkeringsplassar når skulen skal nyttast som forsamlingslokale.

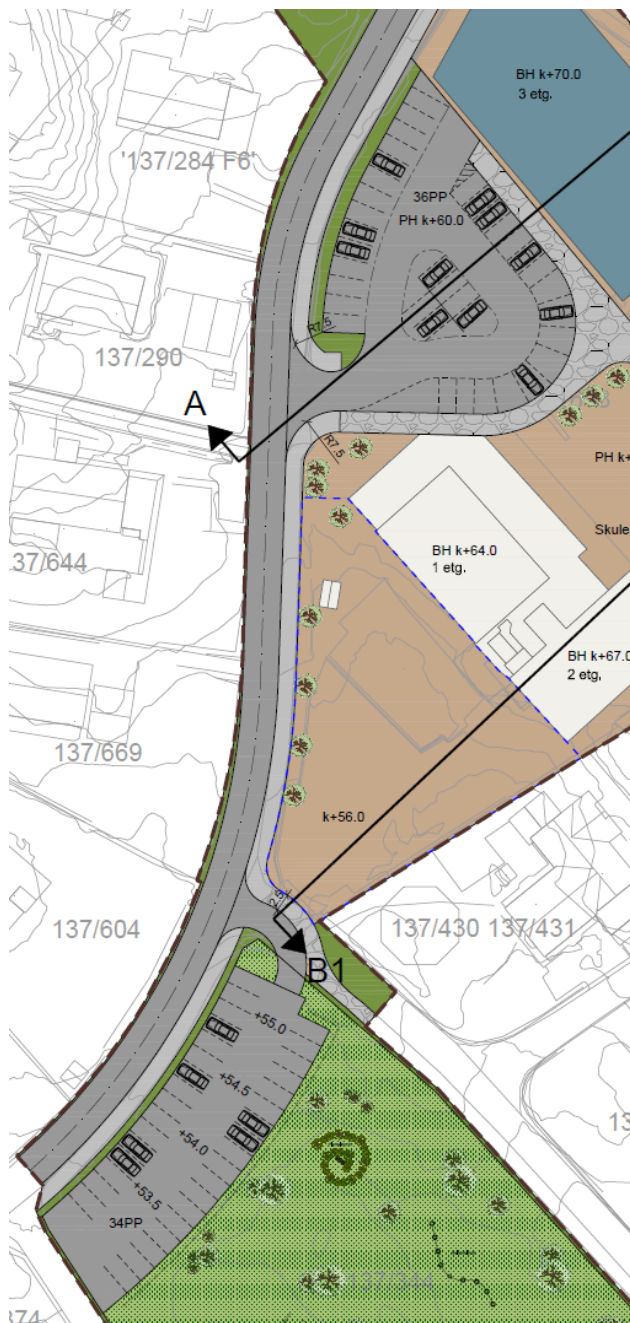

Figur 15: Parkeringsplassar i planområdet.

## 8.7 TRAFIKKAREAL

### 8.7.1 Veg

Planforslaget inneheldt ein veg, f\_SV, som er ei avkøyrslse frå Alvermarka til Bumarka.

### 8.7.2 Køyreveg

Planforslaget inneheld tre køyreveggar, o\_SKV1, SKV2 og SKV3. o\_SKV1 er den kommunale vegen Alvermarka som går langs vestre del av planområdet. SKV2 er innkøyrslse til BKB1 og BKB2. SKV3 er innkøyrslse til BKB3.

Side | 20

### 8.7.3 Fortau

Planforslaget inneheld tre areal for fortau. o\_SF1 går langs den kommunale vegen Alvermarka og knyt saman planområdet med tilkomstvegen frå nord. Det knyt òg saman planområdet med undergang som går under Fv. 565 og vidare til busshaldeplass. Planforslaget legg opp til å utbetre fortauet ved undergangen der det i dag ikkje er opphøgd gangfelt. o\_SF2 fortset vidare sørover langs Alvermarka og koplar skuleområdet saman med det eksisterande grøntområdet innanfor BKB3. o\_SF3 er fortau som går vidare sørover langs Alvermarka. Fortaua har ei breidde på 2,5 m.

### 8.7.4 Gangveg/gangareal

Planforslaget inneheld to areal for gangveg, f\_SGG1 og o\_SGG2. f\_SGG1 er kopla saman med o\_SF2 og gjev tilkomst til alle eksisterande og planlagde bygg internt i planområdet. f\_SGG1 er gjennomgåande gjennom planområdet og koplar planområdet saman med sti i nordaust. o\_SGG2 er del av den tidlegare vegen Stølsmarka som i planforslaget skal stengast for gjennomkøyring like etter krysset Alvermarka/Stølsmarka. o\_SGG2 gir ein trafikkssikker tilkomst for skuleborna frå skuleområdet til det eksisterande grøntområde innanfor BKB.

### 8.7.5 Parkeringsplassar

Planforslaget inneheld eit areal for parkering, SPP. SPP ligg på vestsida av planområdet langs den kommunale vegen Alvermarka og har plass til ca. 36 bilar. Parkeringsplassen er lagt nærast mogeleg Alvermarka for at trafikk i minst mogeleg grad skal trekkast inn mot uteareala kring dei eksisterande bygga i planområdet. Det er også lagt til rette for at det kan etablerast rundt 34 parkeringsplassar i nordvestleg del av BKB3.

### 8.7.6 Vurdering av tilhøva for mjuke trafikantar

Like nord for planområdet ligg det busshaldeplassar. Det er trygg tilkomst til desse frå planområdet i form av fortau og gangveg. Krysset inn til planområdet frå fylkesvegen har også nylig blitt oppgradert. Det er såleis trygt å gå heile vegen frå busshaldeplassen til planområdet for mjuke trafikantar. Planforslaget legg opp til samanhengande fortau framfor undergangen under fylkesvegen. Dette vil bidra til eit fysisk hinder for bilar slik at dei ikkje har moglegheit til å køyre i undergangen, noko som er ei forbetring ift. dagens situasjon. Det er vidare lagt opp til å stenge vegen Stølsmarka like etter krysset Alvermarka/Stølsmarka, samt å legge opp til innkøyring til BKB3 her. For å unngå at det skal oppstå farlege situasjonar i dette området med bilar som køyrer inn i BKB og born som går frå skuleområdet til grøntområdet er det regulert inn ein gangveg o\_SGG2 som sikrar ein trafikkssikker tilkomst til grøntområdet for borna. Ved å gjere dette, samt å leggje til rette for gangareal innanfor skuleområdet, vurderer vi det ikkje som naudsynt å gjere yttarlege tiltak for mjuke trafikantar.

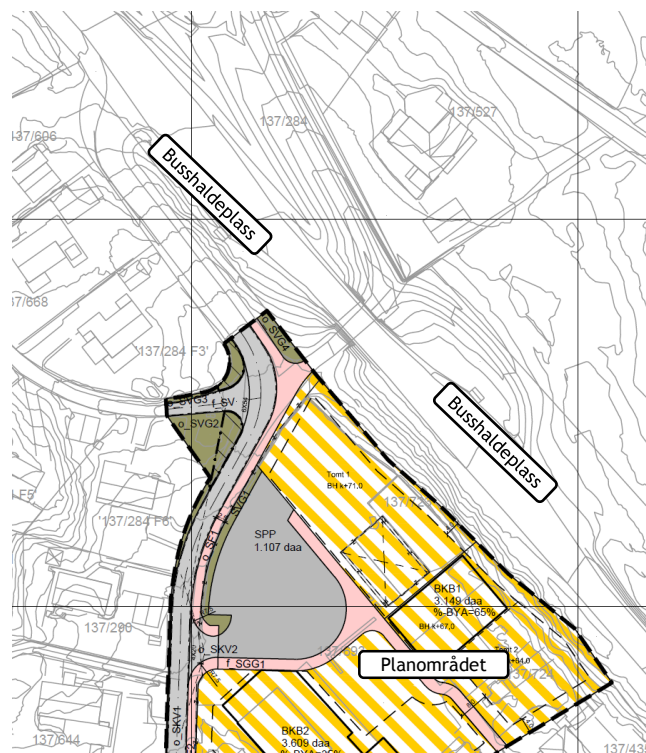

Figur 16: Flyfoto og utsnitt av reguleringsplanen som viser tiltak for mjuke trafikantar.

## 8.8 STØYTILTAK

Planområdet ligg innanfor gul støysone. Det er difor vorte utarbeida ein støyrapport av Sweco, sjå vedlegg. I rapporten er det konkludert med følgande:

Sjøv om skulebygget ligg i gul og raud støysone vurderar Sweco det slik at intensjonen til støyretninglina som oppfylt dersom:

- 1) Innandørs støyforhald tilfredsstillast i samsvar med NS 8175
  - Dette vurderast som løysbart med vanlege fasadekonstruksjonar og lydvindauge, men må dokumenterast i byggesak
- 2) Krav til støynivå på uteopphaldsareal tilfredsstillast
  - Dette kan tilfredsstillast med støyskjerm mot veg Alvermarka langs BKB. Detaljering av støyskjermen kan takast i ein seinare fase.
- 3) Solavskjerming for støyutsette fasadar vurderast.

## 8.9 AVFALLSHANDTERING/MILJØSTASJON

Avfallshandtering innanfor planområdet vil vere som i dag med bruk av bossdunkar.

## 8.10 RISIKO

Det er ingen kjende risikomoment i planområdet.

## 9 KONSEKVENSAV PLANFORSLAGET

### 9.1 OVERORDNA PLANAR OG VEDTAK

#### 9.1.1 RPR og andre overordna planar

Planforslaget er i samsvar med overordna retningslinjer og regionale planar.

#### 9.1.2 Kommuneplan

Ikkje aktuelt.

#### 9.1.3 Kommunedelplan

I kommunedelplan for Knarvik - Alversund 2007-2019 er området sett av til bustader, bygning med særskild allmennyttig formål og næringsverksemd. Planforslaget er i hovudsak i samsvar ved dette formålet.

### 9.2 EKSISTERANDE REGULERINGSPLANAR

Planforslaget er delvis i samsvar med eksisterande reguleringsplanar for området. Planforslaget legg opp til at sørlege del som er regulert til barnehage i reguleringsplan for Alversund utmark vert regulert til kombinert byggje- og anleggsformål. Nordleg del av planområdet er regulert til næringsformål i reguleringsplan for Buheim. Dette området er i planforslaget også regulert til kombinert byggje- og anleggsformål, som består av to delområder.

### 9.3 ESTETIKK

#### Uteareal

Innanfor BKB3 er det lagt opp til at ein kan ruste opp delar av det eksisterande grøntområde. Her kan ein leggje til rette for diverse leikeapparat, natursti mm. Området vil verte brukt av Nordhordland Kristne Grunnskole i skuletida, medan utanom skuletid vil område vere tilgjengeleg for ålmenta. Opprustinga av området vil dermed kome naboar og andre til gode.

#### Terrenginngrep og bygg

Området er i dag i stor grad allereie utbygd, og det vil verte få terrenginngrep i planområdet. Det føreligg planar om eit nytt bygg på BKB1 på tomt 1, som ligg i nordvestlege del av planområdet med opp mot 3 etasjar, eller 1 etasje med stor takhøgde og ei byggehøgde på kote +70. Bygget vil ligge opp mot skråning som går opp mot Fv. 565, noko som vil minke intrykket av bygget i omgjevnadane. Vidare legg planforslaget opp til å ruste opp deler av eksisterande grøntområde på BKB3, noko som vil gje området eit betre estetisk uttrykk.



Figur 17: Illustrasjonsplan for planområdet.



## 9.4 UNIVERSELL UTFORMING

TEK17 vil følgast i utforming av/tilkomst til bygg og uteområde der dette er relevant.

## 9.5 KONSEKVENSNAR FOR NABOAR

Området er i dag for det meste utbygd. Det nye bygget som er planlagt skal ligge i nordvestlege del av planområdet, som vil gje ei plassering lengst mogeleg vekk frå naboar. Bygget er planlagt aust for dei næraste naboane og opp mot skråningen som går opp mot Fv. 565 og vil dermed ikkje endre verken soltilhøva eller utsynstilhøva i særleg grad. Det nye bygget kan derimot ha ei noko støydempende effekt for støy frå Fv. 565.

Side | 24

Planforslaget legg opp til å legge til rette for at ein kan auke elevtalet til 196 frå dagens elevtal. Dette kan føre til noko meir støy og trafikk i skuletida. Samstundes er skuletida mellom 8-14 og det vil vere svært avgrensa trafikk i samband med skulen utanom denne tida. Skulen sine friminutt utgjør til saman 50 minutt i løpet av ein dag og utanom friminutta vil det vere minimalt med støy frå skulen. Barnehagen som allereie er etablert i planområdet har vesentleg meir uteaktivitet, nesten heile dagen.



Figur 18: 3D illustrasjon som syner volum av planlagde nye bygg, illustrert med brun/lysebrun farge.

## 9.6 TRAFIKK- OG PARKERINGSTILHØVE

Parkering vil vere på eigen grunn og såleis ikkje vere til hinder for tilgrensande bustader. Planforslaget kan også føre til ein liten auke i trafikken på den kommunale vegen som leier inn til planområdet, men dette er ikkje ein auke av vesentleg karakter. Sjå vedlagt trafikkanalyse utarbeida av Cowi.

## 9.7 KULTURMINNE

Det er ikkje registrerte kulturminner eller kulturmiljø i planområdet. Ein finn SEFRAC-bygningar (Bygningar før 1900) og arkeologiske kulturminne i nærleiken, men planforslaget vil ikkje ha innverknad på desse.

## 9.8 FRILUFTSAKTIVITET, NATUROMRÅDE, BORN OG UNGE SINE INTERESSER I NÆRMILJØET

Det er ikkje registrert særskilte interesser for born og unge i dei delane av planområdet som ikkje er bebygd eller nytta som uteareal i dag. Det er nokon stiar i området i dag, og desse koplingane vert ivaretatt i planarbeidet. Delar av eksisterande grøntområde innanfor BKB3 vil verte opprusta, noko som vil betre barn og unge sine interesser i nærmiljøet og tilgangen til friluftsliv i området.

## 9.9 PRIVAT OG OFFENTLEG SERVICETILBOD

Planområdet ligg med nærleik til alle naudsynte private og offentlege tilbod og vil ikkje ha noko konsekvens i forhold til desse.

Side | 25

## 9.10 JURIDISKE/ØKONOMISKE KONSEKVENSA FOR KOMMUNEN

Ingen kjente.

## 9.11 INFRASTRUKTUR

Planforslaget legg opp til å utbetre fortauet ved undergangen nord i planområdet der det i dag ikkje er opphøgd gangfelt.

## 9.12 VA OG ENERGI

Det er eksisterande VA-anlegg i området som har tilstrekkeleg kapasitet for utbygginga. Ved innsending av rammesøknad skal det føreliggje godkjend rammeplan for vassforsynings- / overvatns- og spillvatnsystem, samt uttak for brannsløkking.

## 9.13 NATURMANGFALD

### Naturmangfaldslova og prioriterte artar

Det er eit nasjonalt mål at tap av biomangfald skal stoppast, og arealbruken skal støtte opp om dette målet (St.meld 26 (2006 - 2007)). Tiltaket er vurdert ut frå krava i kapittel II i Naturmangfaldslova, med særleg omsyn til prinsippa i følgjande heimlar:

§ 8: Kunnskapsgrunnlaget.

§ 9: Føre-var-prinsippet.

§ 10: Økosystemtilnærming og samla belastning.

§ 11: Tiltakshavar betaler.

§ 12: Miljøforsvarlege teknikkar.

### Vurdering etter §8 Kunnskapsgrunnlaget:

Sentrale tema	Vurdering
Kva slags landskap, økosystem, naturtypar eller artar vert råka av planen?	Nordre deler av planområdet er i dag hovudsakleg utbygd. I sør er det eit grøntområde som delvis skal opparbeidast og tilretteleggast for leik og opphald. Det opnast også for at det etablerast parkering nordvest i dette grøntarealet langs vegen. Det er ikkje avdekkja viktige natur- eller dyreliv i nærleiken av planområdet.
Kva slags effekt vil planen ha på landskap, økosystem, naturtypar og artar?	Planen vil ha liten innverknad på landskap, økosystem, naturtypar og artar. Store deler av planområdet er allereie opparbeidd og om lag halvparten av grøntområde i sør vil verte opparbeid med leikeplass og liknande som vil gje kvalitet i landsapsromma.
Korleis er tilstanden for landskapet, økosystem og utviklinga i tal på lokalitetar av naturtypane og bestandene på landsbasis og på staden?	Det er ikkje registrert dyreartar, utvalte naturtypar, verneområder, etc. i planområdet eller i nærområdet.
Føreligg det faglege rapportar og utgreiingar om naturmangfald i det aktuelle planområdet?	Ein er ikkje kjend med at det føreligg faglege rapportar og utgreiingar om naturmangfald i planområdet.
Føreligg det erfaringsbasert kunnskap (frå lokalsamfunnet, kommunar og andre myndigheiter) om det aktuelle planområdet?	Føreligg ingen særskild erfaringsbasert kunnskap som ein er kjend med om planområdet.
Vil planen påverke truga og nært truga artar på Norsk raudliste for artar 2010?	Vil ikkje påverke truga og nært truga artar på Norsk raudliste for artar 2010.

Vil planen påverke truga og nært truga naturtypar på Norsk raudliste for naturtypar 2011?	Vil ikkje påverke truga og nært truga naturtypar på Norsk raudliste for naturtypar 2011.
Vil planen påverke utvalde naturtypar eller prioriterte artar?	Vil ikkje påverke utvalde naturtypar eller prioriterte artar.
Vil planen påverke verneområder, nærområda til verneområder, marint beskytta områder eller verna vassdrag (jf. verneplan for vassdrag)?	Vil ikkje påverke verneområder, nærområda til verneområder, marint beskytta områder eller verna vassdrag.
Vil planen påverke tilstanden i sjø eller vassførekomstar?	Det er ingen bekkar eller elver i eller i nærleiken av planområdet. Planen vil ikkje påverke tilstanden i sjø eller vassførekomstar.
Vil planen påverke utvalde kulturlandskap?	Planen vil ikkje påverke utvalde kulturlandskap.
Vil planen påverke miljøregistreringar i skog?	Planen vil ikkje påverke miljøregistreringar i skog.
Vil planen påverke inngrepsfrie naturområde (INON)?	Planen vil ikkje påverke inngrepsfrie naturområde (INON).
Vil planen påverke område eller naturtypar som er spesielt verdfulle for naturmangfald?	Det er ikkje kjent at planen vil ikkje påverke område eller naturtypar som er spesielt verdfulle for naturmangfald.

#### Vurdering etter § 9 Føre-var-prinsippet:

Sentrale tema	Vurdering
Veit ein nok om landskap, økosystem, naturtypar og artar, og om kva slags verknadar det aktuelle tiltaket har for desse?	Ja, tilstrekkeleg kunnskap føreligg.
Er det sannsynleg at tiltaket vil medføre vesentleg (alvorleg eller irreversibel) skade på landskap, økosystem, naturtypar og artar?	Det vil berre verte gjort mindre inngrep i landskapet. Store deler av planområdet er allereie opparbeidd. Det vil verte nokre terrenginngrep, hovundskaleg i sørleg del, men ein skal då søkje å ivareta naturlege landskapstrekk. Det er ikkje kjent at tiltaka vil føra til vesentleg skade på økosystem, naturtypar og artar.

#### Vurdering etter § 10 Økosystemtilnærming og samla belastning:

Sentrale tema	Vurdering
Kva slags eksisterande tiltak eller bruk utgjer ei påverking på landskap, økosystem, naturtypar og artar?	Planområdet er for det meste i dag allereie opparbeida. Ein kan ikkje sjå at desse tiltaka har noko nemneverdig påverking på økosystem, naturtypar og artar.
Kva slags framtidige tiltak og bruk i landskapet eller økosystemet som ein har oversikt over kan utgjere ei påverking på naturtypar og artar?	Det vil skje svært få tiltak utanfor areal som allereie er opparbeida. Ein er såleis ikkje kjent med at tiltaka vil påverka naturtypar og artar, då det ikkje er gjort viktige registreringar dette i området.
Kva vil den samla belastninga (effekten) av planen eller tiltaket være, det vil seie eksisterande tiltak og bruk, planforslaget og framtidige tiltak og bruk?	Den samla belastninga av planen vil vere liten. Det vil som tidlegare nemnd skje svært få tiltak utanfor areal som allereie er opparbeida.
Kva veit ein om situasjonen for det naturmangfaldet som råkas på kommunenivå, fylkesnivå og på landsbasis?	Det er ikkje kjent at naturmangfald av stor viktighet vert råka.
Manglar ein kunnskap om verkinga (effekten) av planen sin samla belastning for landskap, økosystem, naturtypar og artar? I så fall må § 9 tilleggas stor vekt.	Nei, tilstrekkeleg kunnskap føreligg.

#### Vurdering etter § 11 Tiltakshavar betaler:

Paragrafen går på at tiltakshavar skal dekke kostnadane ved å hindre eller avgrense skade på naturmangfaldet som tiltaket forårsakar, dersom dette ikkje er urimeleg ut frå tiltaket og skaden sin karakter. Kostnadar som tiltakshavar kan måtte kome til å måtte dekke for å få tatt nødvendige naturmangfaldsomsyn kan vere:

- At tiltakshavar vert pålagt å betale for å skaffe meir kunnskap om naturmangfald.
- At tiltakshavar vert pålagt å overvake naturtilstanden.
- At tiltakshavar må velje ein meir kostbar og tidkrevjande teknikk, lokalisering eller driftsform.
- At tiltakshavar får gjennomføre tiltaket, men at det vert gitt pålegg om retting eller avbøtande tiltak som reduserer eller minimerar skadane på naturmangfaldet.

Ein er ikkje kjend med at tiltakshavar må dekke kostnadar knytt til å sikre særskilde naturmangfaldsomsyn.

**Vurdering etter § 12 Miljøforsvarlege teknikkar:**

Paragrafen går på at for å unngå eller avgrense skadar på naturmangfaldet skal det takast utgangspunkt i slike driftsmetodar og slik teknikk og lokalisering som, ut frå ei samla vurdering av tidlegare, noverande og framtidig bruk av mangfaldet og økonomiske forhold, gir dei beste samfunnsmessige resultat.

Det er i planframlegget forsøkt å ivareta dette.

**Samla vurdering av naturmangfaldet**

Ut frå vurdering etter § 8-12 naturmangfaldslova kan ein ikkje sjå at planforslaget vil ha vesentleg verknad for naturmangfaldet i området. Det er ikkje noko kjend biologisk mangfald i planområdet som har spesiell verdi. Området er i kommunedelplanen avsett til bustad og friområde, og vidare regulert i tråd med dette i gjeldande områdeplan. I planarbeidet har ein nytta viktige informasjonskjelder som naturbase, artskarta til artsdatabanken.no, nasjonal raudliste og lokale observasjonar av naturmangfald. Det er ikkje avdekket konflikter mellom arealbruksendringane og utvalde naturtypar og prioriterte artar i forslag til forskrift. Endringane er òg vurdert i forhold til naturmangfaldet generelt og registrert kjent lokal kunnskap.

### Risikomatriser og akseptkriteria for ROS-analysar som gjeld arealbruk

Vedteke av kommunestyret 14.4.2011

RISIKOMATRISJE – arealbruk (LIV OG HELSE)						
N	S5					
Y	S4					
S	S3					
N	S2					
N	S1					
A						
S		K1	K2	K3	K4	
		KONSEKVENNS				

RISIKOMATRISJE – arealbruk (MILJØ)						
N	S5					
Y	S4					
S	S3					
N	S2					
N	S1					
A						
S		K1	K2	K3	K4	
		KONSEKVENNS				

RISIKOMATRISJE – arealbruk (ØKONOMI)						
N	S5					
Y	S4					
S	S3					
N	S2					
N	S1					
A						
S		K1	K2	K3	K4	
		KONSEKVENNS				

S1 – lite sannsynleg	Mindre enn ei hending per 1000 år
S2 – mindre sannsynleg	Ei hending per 200 – 1000 år
S3 – sannsynleg	Ei hending per 20 – 200 år
S4 – mykje sannsynleg	Ei hending per 2 – 20 år
S5 – svært sannsynleg	Ei hending per 2 år eller oftare
K1 – ubetydeleg	Ingen personskadar
K2 – mindre alvorleg	Få og små personskadar
K3 – betydeleg	Få, men alvorlege personskadar
K4 – alvorleg	1 død, og/eller 10 alvorleg skadde, og/eller 250 evakuerte
K5 – svært alvorleg	Meir enn 1 død, og/eller meir enn 10 alvorleg skadde, og/eller meir enn 250 evakuerte

S1 – lite sannsynleg	Mindre enn ei hending per 1000 år
S2 – mindre sannsynleg	Ei hending per 200 – 1000 år
S3 – sannsynleg	Ei hending per 20 – 200 år
S4 – mykje sannsynleg	Ei hending per 2 – 20 år
S5 – svært sannsynleg	Ei hending per 2 år eller oftare
K1 – ubetydeleg	Ingen miljøskadar eller ureining av omgjevnadene
K2 – mindre alvorleg	Mindre skadar på miljøet som vert utbetra etter kort tid
K3 – betydeleg	Middels alvorlege miljøskadar av stort omfang, eller; alvorlege miljøskadar av lite omfang
K4 – alvorleg	Store og alvorlege miljøskadar
K5 – svært alvorleg	Varig, alvorleg skade på miljøet

S1 – lite sannsynleg	Mindre enn ei hending per 1000 år
S2 – mindre sannsynleg	Ei hending per 200 – 1000 år
S3 – sannsynleg	Ei hending per 20 – 200 år
S4 – mykje sannsynleg	Ei hending per 2 – 20 år
S5 – svært sannsynleg	Ei hending per 2 år eller oftare
K1 – ubetydeleg	Skadar for inntil kr 30 000
K2 – mindre alvorleg	Skadar mellom kr 30 000 – 300 000
K3 – betydeleg	Skadar mellom kr 300 000 – 3 000 000
K4 – alvorleg	Skadar mellom kr 3 000 000 – 30 000 000
K5 – svært alvorleg	Skadar for meir enn kr 30 000 000

Naturbasert sårbarheit					
Nr	Uønskt hending/forhold	Potensiell risiko for:			Merknad
		Liv og helse	Miljø	Økonomi	
Ekstremvær <a href="http://www.met.no">www.met.no</a>					
1	Sterk vind	S2xK2	S2xK2	S2xK2	Planområdet er ikkje særleg utsett for vind, men det kan førekomma og bygga må utformast for å tåla vindpåkjenning.
2	Store nedbørsmengder				Store nedbørsmengder kan førekome, men dette blir ikkje sett på som noke problem, sjå vedlagt VA-rammeplan.
3	Store snømengder				Store snømengder er sjeldan eit problem i dette kystområdet.
4	Anna				
Flaumfare <a href="http://www.nve.no">www.nve.no</a>					
5	Flaum i elvar / bekkar				Ikkje aktuelt då det ikkje er elver eller bekkar i eller i nærleiken av planområdet.
6	Flaum i vassdrag/ innsjøar				Ikkje aktuelt.
7	Overvasshandtering				Skal handterast lokalt ved fordrøyning.
8	Springflod / stormflod				Ikkje aktuelt, då planområdet ikkje ligg ved sjø.
9	Historisk flomnivå				Ikkje aktuelt
10	Anna				
Skredfare <a href="http://www.skrednett.no">www.skrednett.no</a>					
11	Kvikkleireskred				Ingen kjent risiko.
12	Lausmasseskred				Ingen kjent risiko.
13	Is - og snøskred				Ingen kjent risiko.
14	Steinras, steinsprang				Ingen kjent risiko.
15	Historiske hendingar				Ikkje kjent.
16	Anna				
Byggegrunn <a href="http://www.ngu.no">www.ngu.no</a>					
17	Setningar				Ikkje aktuelt.
18	Utgildingar				Ikkje aktuelt.
19	Radon				Det er ikkje kjent at området er utsett for høge radonverdiar. Etter TEK17 vert nye bygg sikra tilstrekkeleg mot radon.
20	Anna				
Plante og dyreliv <a href="http://www.dirnat.no">www.dirnat.no</a>					
21	Planter				Ingen sårbare artar registrert i naturbase
22	Dyr				Ingen sårbare artar registrert i naturbase
23	Fuglar				Ingen sårbare artar registrert i naturbase
24	Anna				
Kulturområde <a href="http://www.kulturminnesok.no">www.kulturminnesok.no</a>					
25	Freda kulturminne				Ingen registrert eller påvist.
26	Sefrak-bygg				Ingen registrert eller påvist.
Verksemdbasert sårbarheit					
Nr	Uønskt hending/forhold	Potensiell risiko for:			Merknad
		Liv og helse	Miljø	Økonomi	
Brann/eksplosjon					
27	Brannfare	S2xK3	S2xK2	S2xK3	Det vert planlagt for undervisningsbygg, barnehage og forsamlingslokale. Ein må forholde seg til gjeldande krav for materialbruk, avstand, etc.

					Det er ikkje vurdert at området er særleg brannutsett. Lindås og Meland brannvern ligg på Alverflaten, mindre enn 1 km frå planområdet.
28	Eksplisjonsfare				Det er ikkje planlagt for tiltak som kan gje eksplisjonsfare.
29	Anna				
<b>Energitransport</b>					
30	Høgspenst				Ingen kjent risiko.
31	Lågspenst				Ingen kjent risiko.
32	Gass				Ikkje aktuelt.
33	Anna				
<b>Forureina vatn</b>					
34	Drikkevasskjelde				Ingen kjent risiko.
35	Sjø, badevatn, fiskevatn, vassdrag og liknande.				Ingen kjent risiko
36	Nedbørsfelt				Ingen kjent risiko.
37	Grunnvassnivå				Ingen kjent risiko.
38	Anna				
<b>Forureining - grunn</b>					
39	Kjemikalieutslepp				Ingen kjent risiko.
40	Anna				
<b>Forureining - luft</b>					
41	Støv/partiklar/røyk				Ingen kjent risiko.
42	Støy	S3xK2			Det er noko trafikkstøy frå tilgrensande vegar.
43	Lukt				Ingen kjent risiko.
44	Anna				
<b>Friluftsliv og tilgjenge til sjø <a href="http://www.hordaland.no">http://www.hordaland.no</a></b>					
45	Fri ferdsl langs sjø				Ikkje aktuelt.
46	Friluftsliv				Det går stiar/gangdrag gjennom området. Desse er sikra i planen.
47	Anna				

<b>Sårbarheit knytt til infrastruktur</b>					
Nr	Uønskt hending/forhold	Potensiell risiko for:			Merknad
		Liv og helse	Miljø	Økonomi	
<b>Trafikkfare <a href="http://www.vegvesen.no">http://www.vegvesen.no</a></b>					
48	Trafikkulykker på veg	S2xK2	S2xK1	S2xK2	Det er fortau som leier inn til planområdet og trafikktryggleik for mjuke trafikantar er såleis ivareteke.
49	Anna				
<b>Forureining</b>					
50	Støv/partiklar				Ingen kjent risiko.
51	Støy	S3xK2			Det er noko trafikkstøy frå tilgrensande vegar, sjå vedlagt støyrapport.
52	Lukt				Ingen kjent risiko.
53	Utslepp/kjemikalier				Ingen kjent risiko.
54	Anna				
<b>Ulukker på nærliggjande vegar/transportåre <a href="http://www.vegvesen.no">http://www.vegvesen.no</a></b>					
55	Veg	S2xK3	S2xK2	S2xK2	Det er registrert fleire ulukker på fylkesvegen nord for planområdet, men ingen ulukker på den kommunale veggen ved planområdet.
56	Sjø				Ingen kjent risiko.
57	Luft				Ingen kjent risiko.
58	Anna				

## Risikomatriser - oppsummering

<b>Raud</b>	Medfører uakseptabel risiko. Her skal risikoreduserande tiltak gjennomførast, alternativt skal det utførast meir detaljerte ROS-analyser for å avkrefte risikonivået.
<b>Gul</b>	ALARP-sone, dvs. tiltak skal gjennomførast for å redusere risikoen så mykje som mogleg. (ALARP=As Low As Reasonable Practicable). Det vil vera naturleg å legge ei kost-nytteanalyse til grunn for vurderinga av ytterligere risikoreduserande tiltak.
<b>Grøn</b>	I utgangspunktet akseptabel risiko, men ytterligere risikoreduserande tiltak av vesentleg karakter skal gjennomførast når det er mogleg ut i frå økonomiske og praktiske vurderingar.

		RISIKOMATRISJE - arealbruk (LIV OG HELSE)				
SANNSYN	S5					
	S4					
	S3		42,51			
	S2		1,48	27,55		
	S1					
		K1	K2	K3	K4	K4
		KONSEKVENNS				

		RISIKOMATRISJE - arealbruk (MILJØ)				
SANNSYN	S5					
	S4					
	S3					
	S2		48	1,27, 55		
	S1					
		K1	K2	K3	K4	K4
		KONSEKVENNS				

		RISIKOMATRISJE - arealbruk (ØKONOMI)				
SANNSYN	S5					
	S4					
	S3					
	S2		1,48, 55	27		
	S1					
		K1	K2	K3	K4	K4
		KONSEKVENNS				

### Oppsummering ROS-analyse:

Det er ingen særskilde risikomoment som går fram av ROS-analysen.

## 10 MERKNADAR

### 10.1 SAMLA MERKNADAR

Nr	Avsendar	Dato
	Offentlige instansar	
1	Hordaland fylkeskommune	08.11.2016
2	Fylkesmannen i Hordaland	11.11.2016
3	Statens vegvesen	11.11.2016
4	Noregs vassdrags- og energidirektorat	14.11.2016
	Private	
5	Arthur Træen m.fl.	11.11.2016
6	Eli og Ivar Uglenes, Arthur Skar, Else Karin Lunde Skorpen og Olav Magnar Skorpen, Tone J. Røssang Kleivdal og Lars Tore Kleivdal og May-Lin og Steinar Aakvaag	12.11.2016

Merknadene er oppsummert og kommentert i vedlagt i merknadsskjema.

## 11 FORSLAGSSTILLER SIN AVSLUTTANDE KOMMENTAR

Planforslaget legg til rette for å byggje på Nordhordland Kristne Grunnskole, samt å leggje til rette for nytt uteopphalds- og leikeareal. I nord er området regulert til kombinert byggje- og anleggsformål, BKB1 og BKB2, og vidare godkjent for både forsamlingslokale og undervisning. Innanfor BKB1 vert det lagt opp til barnehage og forsamlingslokale, og innanfor BKB2 vert det lagt opp til undervisning. Innanfor BKB3 vert det opna for at det kan leggjast til rette for parkering langs vegen, medan resterande areal er tenkt nytta som leike- og uteopphaldsareal for skulen.



## Stølsmarka

Detaljregulering:  
gnr. 137 bnr. 344, 693, 723 m.fl.  
Lindås kommune

Tiltakshavar:  
Nordhordland Bibelsenter

Konsulent:  
Ard arealplan as  
Nygårdsgaten 114  
5008 Bergen  
+47 55 31 95 00  
[www.ardarealplan.no](http://www.ardarealplan.no)

Utarbeidd av:  
Hedvig Godvik Olsen  
Sandra Aleksejeva

Layout:  
Jørgen Håland