



LINDÅS KOMMUNE

# KOMMUNEPLANEN SIN AREALDEL 2019-2031

Planskildring

Høringsutkast



Ein betre kommune

LINDÅS  
2019

# Arealdelen til kommuneplanen - Planskildring

---

Planskildring  
Arealdelen til kommuneplanen 2019-2031

Dato: 11. juni 2019

Revidert: 14. juni 2019

Revidert: 1. juli 2019

## **FORORD**

Vert utarbeida etter endeleg vedtak av planen.

## Innholdsfortegnelse

|        |   |    |
|--------|---|----|
| 1.     | Innleiing .....                                     | 4  |
| 1.1.   | Bakgrunn og føremål .....                           | 4  |
| 1.2.   | Planavgrensing .....                                | 4  |
| 1.3.   | Planprosess og arbeidsmetode .....                  | 5  |
| 1.3.1. | Prosess.....  | 5  |
| 1.3.2. | Organisering .....                                  | 5  |
| 1.3.3. | Medverknad og innspel .....                         | 6  |
| 2.     | Tema i arealdelen til kommuneplanen .....           | 8  |
| 2.1.   | Bakgrunn .....                                      | 8  |
| 2.2.   | Sentrumsutvikling.....                              | 9  |
| 2.2.1. | Bustadar i sentrum .....                            | 11 |
| 2.2.2. | Handel i sentrum .....                              | 12 |
| 2.3.   | Næringsutvikling.....                               | 13 |
| 2.3.1. | Næringsareal i gjeldande planer .....               | 13 |
| 2.3.2. | Nok næringsareal på rett stad? .....                | 14 |
| 2.3.3. | Næringsareal til havbruk .....                      | 14 |
| 2.4.   | Bustadutvikling.....                                | 15 |
| 2.4.1. | Bustadareal i gjeldande planer .....                | 16 |
| 2.4.2. | Nok bustadareal på rett stad? .....                 | 18 |
| 2.5.   | Landbruk-, natur-, og friluftsområde.....           | 19 |
| 2.5.1. | LNF-spreidd bustad.....                             | 19 |
| 2.5.2. | LNF-spreidd næring .....                            | 19 |
| 2.5.3. | Bebygde eigedomar i LNF.....                        | 19 |
| 2.6.   | Grønstruktur.....                                   | 20 |
| 2.7.   | Byggeområde for naust og småbåthavner .....         | 20 |
| 3.     | Planforslag med vurdering av endringane .....       | 21 |
| 3.1.   | Arealendringar basert på konsekvensutgreiinga ..... | 21 |
| 3.2.   | Andre arealendringar .....                          | 23 |
| 3.2.1. | Bygningar og anlegg .....                           | 23 |
| 3.2.2. | Landbruks-, natur- og friluftsområde .....          | 25 |
| 3.2.3. | Friområde .....                                     | 28 |
| 3.3.   | Omsynssone med retningsliner.....                   | 28 |
| 3.3.1. | Omsynssone landbruk (H510) .....                    | 28 |

|         |   |    |
|---------|---|----|
| 3.3.2.  | Omsynssone friluftsliv (H530) .....   | 30 |
| 3.3.3.  | Omsynssone Naturmiljø (H560) .....  | 30 |
| 3.3.4.  | Omsynssone Kulturmiljø (H570).....  | 33 |
| 3.3.5.  | Sikringssone drikkevatt.....  | 35 |
| 3.3.6.  | Faresone ras- og skredfare (H310) .....                                     | 36 |
| 3.3.7.  | Faresone brann- og eksplosjonsfare (H350).....                              | 36 |
| 3.3.8.  | Støysoner.....  | 36 |
| 3.3.9.  | Bandleggingssone naturvern.....   | 36 |
| 3.3.10. | Bandleggingssone kulturminne .....  | 36 |
| 3.3.11. | Bandleggingssone andre omsyn.....   | 37 |
| 3.3.12. | Sone for vidareføring av gjeldande reguleringsplan H910.....                | 37 |
| 3.3.13. | Føresegnsområde .....   | 38 |
| 3.3.14. | Bandleggingssone H710 - kommunedelplan for E 39 Flatøy-Eikefettunnelen..... | 40 |
| 3.4.    | Endringar i føresegn og retningslinjer .....                                | 41 |
| 3.5.    | Konsekvensutgreiing og risiko- og sårbaranalyse .....                       | 41 |
| 3.5.1.  | Konsekvensutgreiing .....   | 41 |
| 3.5.2.  | Risiko- og sårbaranalyse .....  | 44 |
| 3.6.    | Tilhøvet til andre planar, rammer og retningslinjer .....                   | 49 |
| 3.6.1.  | Nasjonale føringar .....  | 49 |
| 3.6.2.  | Regionale føringar .....  | 50 |
| 3.6.3.  | Lokale føringar .....   | 52 |
| 4.      | Vedlegg .....   | 54 |

## 1. INNLEIING

Planskildringa til arealdelen til kommuneplanen er ein utfyllande og forklarande tekstdel som er tilknytt det juridisk bindande plankartet med føresegner og retningslinjer.

### 1.1. BAKGRUNN OG FØREMÅL

Kommuneplanen er Lindås kommune sin overordna plan som skisserer viktige trekk ved samfunnsutviklinga og bruk av areala i kommunen. Revisjon av kommuneplanen sin arealdel, på særskilte tema, er forankra i Lindås kommune sin planstrategi for perioden 2016-2019<sup>1</sup>.

1. januar 2020 blir Lindås kommune slått saman med Meland og Radøy kommune, til nye Alver kommune.

Føremålet med å rullere arealdelen til kommuneplanen (KPA) er å følgje opp strategiane i samfunnsdelen til kommuneplanen og å oppdatere arealpolitikken før kommunesamanslåinga i 2020. Det er gjennomført ein temarevisjon av planen. Ei hovudmålsetting for ny arealdel er å leggje til rette for attraktive nærmiljø. Planen skal følgje opp samfunnsdelen sine føringar, mellom anna om at bustadutviklinga skal skje i Knarvik, Alversund og dei definerte nærsentra Ostereidet og Lindås, samt leggje til rette for spreidd busetnad i bygdene. Arbeidet følgjer opp nasjonale forventningar til planlegging.

Arealdelen til kommuneplanen består av denne planskildringa, plankart og føresegner. Planskildringa omhandlar planen sitt føremål, innhald og verknader. Utbyggingsområda som er lagt inn i kartet har vore gjennom konsekvensutgreiing (KU) og risiko- og sårbarheitsanalyse (ROS-analyse). KU og ROS-analyse er vedlagt planskildringa.

### 1.2. PLANAVGRENSING

Figur 1 viser planavgreisinga for kommuneplanen sin arealdel. Dei to kommunedelplanen i nord; kommunedelplan for Lindåsneset med Mongstad og kommunedelplan for Lindåsosane, Lygra og Lurefjorden, ligg fast. Arealbruken i desse områda vert ikkje vurdert i rulleringa av kommuneplanen sin arealdel. Dei to kommunedelplanane i sør; kommunedelplan for Knarvik-Alversund og Kommunedelplan for Alverstraumen, er under rullering som ein felles kommunedelplan, kommunedelplan for Knarvik-Alversund, med Alverstraumen. Utarbeiding av kommuneplanen sin arealdel og kommunedelplan for Knarvik-Alversund, med Alverstraumen, er gjennomført i eit tett samarbeid.

---

<sup>1</sup> Vedtatt 15. september 2016.

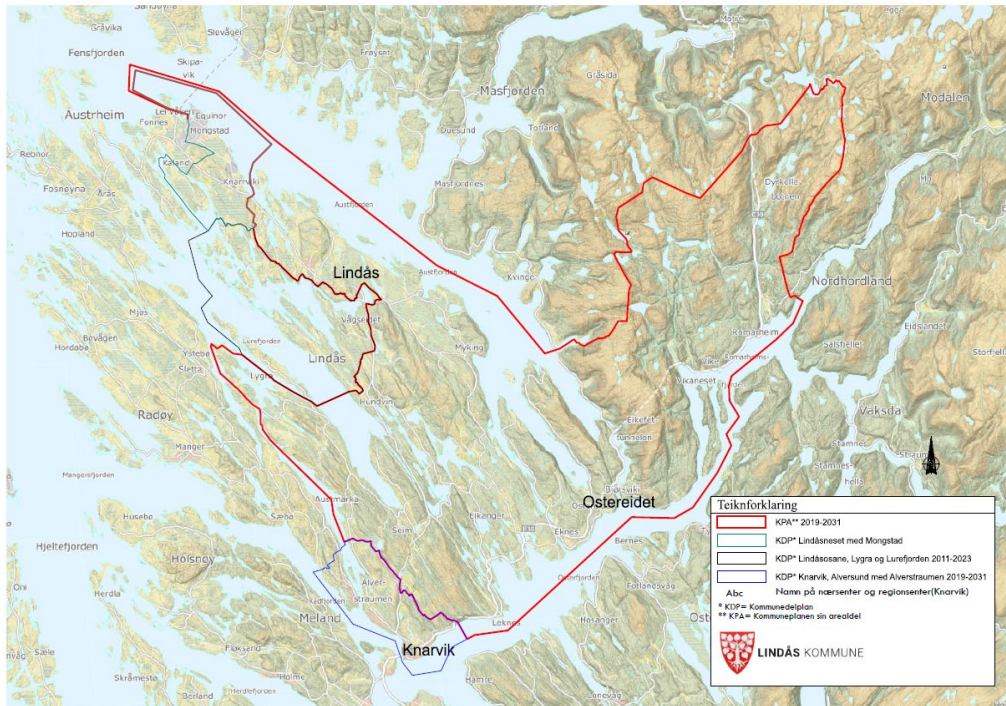

Figur 1 Planavgrensning arealdelen til kommuneplanen

### 1.3. PLANPROSESS OG ARBEIDSMETODE

#### 1.3.1. Prosess

I Lindås kommune sin planstrategi for 2016-2019 vart ein temarevisjon av arealdelen til kommuneplanen trekt fram som ei prioritert oppgåve. Det vart varsla oppstart av planarbeidet samtidig som planprogrammet vart lagt ut på høying i perioden frå 16. januar til 4. mars 2018. Planprogram for arealdelen til kommuneplanen vart vedteke i kommunestyret 22. mars 2018.

#### 1.3.2. Organisering

Planarbeidet vert styrt av planavdelinga i Lindås kommune. Plan- og miljøutvalet har vore politisk styringsgruppe for arbeidet. I tillegg har administrativ styringsgruppe vore involvert.

Ei administrativ prosjektgruppe har vore ansvarleg for å styre planprosessen, og sikre intern og ekstern involvering. Den administrative prosjektgruppa har vore felles for arbeidet med både arealdelen til kommuneplanen og arbeidet med kommunedelplan for Knarvik-Alversund, med Alverstraumen.

Arbeidet med rullering av kommuneplanen starta opp hausten 2017. Arbeidet har i stor grad vore gjennomført som ein felles prosess med kommunedelplan for Knarvik-Alversund, med Alverstraumen, herunder; medverknadsarbeidet, felles utgreingar for deltema og arbeid med felles føresegner og retningslinjer for planane.

### 1.3.3. Medverknad og innspel

#### 1.3.3.1 Medverknad

Plan- og bygningslova § 5-1 handlar om krav til medverknad i planprosessar. For å sikre god medverknad i arbeidet med arealdelen til kommuneplanen er det gjennomført medverknad på ulike arena.

- Eiga nettside med publisering av informasjon, og link til underlag og referat frå politisk styringsgruppe
- Informasjons- og medverknadsmøter
- Opne kontordagar
- Barnetråkkregistrering (Rapport frå Barnetråkkregistrering vert utarbeida i høyringsperioden juli/august 2019)
- Administrative arbeidsgrupper

#### 1.3.3.2 Innspel

Sumaren 2018 inviterte ein innbyggjarar og andre til å gje innspel til arbeidet med planen, med frist 14. september 2018. Det var fastsatt klare avgrensingar på innspel ein opna opp for å vurdere i arbeidet med planen. Desse avgrensingane vart fastsatt av den politiske styringsgruppa for arbeidet.

I forkant av fristen 14. september 2018, tok landbrukssjefen direkte kontakt med aktive bønder i kommunen, og oppmoda om å gje innspel til planarbeidet på aktuelle areal for LNF-spreidd næring (mottak av masser for forbedring av landbruksjord, samt etablering av tilleggsnæringar på garden).

Det kom inn om lag 200 innspel til kommuneplanen. Alle innspela på endringar i arealføremål har vore gjennom ei grovsiling. Administrasjonen utarbeida eit samandrag av kvart innspel, med ei tilråding som sa om innslepet skulle takast med vidare i planprosessen, eller ikkje. I grovsilinga vart innspela vurdert i høve til:

- Samfunnsdelen
- Planprogram
- Kunngjeringsstekst på nettsida; «Kva ønskjer vi innspel på no»
- Nasjonale og regionale retningslinjer og føringar
- Lokale tilhøve (jordvern, kulturminne, landskapsverdi, teknisk infrastruktur, grønstruktur m.m.)

Grovsiling av arealinnspela var tema i tre ulike møter i politisk styringsgruppe; 16. oktober 2018, 14. november 2018 og 20. mars 2019. Politisk styringsgruppe har fatta det endelege vedtaket om kva innspel som vart tatt med vidare.

Konsekvensutgreiing (KU) er ei vurdering av innspelet og planen sin verknad for miljø og samfunn. Innspela som ikkje vart silt ut, er del av KU for planforslaget. Basert på gjennomført KU og ROS-analyse, har Rådmannen kome med ei tilråding om innspela skal takast med i planen eller ikkje. Plan- og miljøutvalet handsama framlegg til plan 19. juni 2019 (sak 064/19). Endringar vedteke i møte er innarbeida i plandokumenta.

Innspel som ikkje var konkrete innspel på endringar i arealføremål, men innspel på kvalitetar/føresegn m.m. er og samanfatta av administrasjonen, og lagt fram for den politiske styringsgruppe. Desse innspela har vore vurdert i samband med utarbeiding av planforslaget.

#### 1.3.3.3 Regionale og statlege interesser

Utkast til planprogram vart presentert for i regionalt planforum 12. desember 2017, før planprogrammet vart lagt ut på høyring. Planarbeidet vart drøfta i regionalt planforum 11. desember 2018.

Det har vore eigne møter med Statens vegvesen i samband med avklaringar kring planarbeidet for ny E 39 frå Flatøy til Eikefettunellen.

Det har også vore møte med kulturavdelinga i Hordaland fylkeskommune i samband med tre nye omsynssoner for kulturmiljø; Indre Farlei og den Trondhjemske postveg.



## 2. TEMA I AREALDELEN TIL KOMMUNEPLANEN

### 2.1. BAKGRUNN

I planstrategien for 2016-2019 vedtok ein å gjennomføre ein temavis rullering av kommuneplanen sin arealdel. Dette kapittelet gjev ei omtale av dei tema som er del av rulleringa. Før omtalen av tema, er sentrale utviklingstrendar som påverkar planlegginga omtala. I tillegg til hovudtema i planarbeidet, er det lagt inn endringar som ein konsekvens av pågåande prosesar på lokalt, regionalt og nasjonalt nivå. Desse endringane er omtala i kap. 3.

Lindås kommune har lenge hatt sterk folketalsvekst, som følgje av høg tilflytting og innvandring til kommunen. Sidan dei fleste innvandrarar og tilflyttarar er unge har dette bidrege til at befolkninga som heilskap er ung. Det har ført til at også fødselsoverskotet (talet fødsjar minus talet dødsfall) er høgt i Lindås. Prognosane for framtidig folketal er basert på føresetnadar om at dei historiske trendane for flytting, migrasjon, dødsfall og fødsjar i kommunen held fram. For Lindås har folketalsprognosane dermed lenge vore svært positive.

Dei siste åra har likevel tilflyttinga og innvandringa vore noko lågare enn tidlegare. I 2017 var utflyttinga høgare enn tilflyttinga i Lindås kommune, for fyrste gong sidan 2009. Det same var tilfelle i 2018. Desse utviklingstrekka er blitt reflektert i nedjusterte folketalsprognosar. I 2013 viste folketalsprognosen til Hordaland fylkeskommune at Lindås ville nå om lag 19 500 innbyggjarar i 2030. I den nyaste prognosen, frå 2018, er dette justert ned til om lag 17 800. SSB sine folketalsprognosar viser ein enno lågare prognose<sup>2</sup>. Folketalsprognosen for dei neste tjue åra (til 2038) gir ein venta vekst på 20 prosent, medan veksten dei siste tjue åra har vore på 27 prosent.

Prognosen for hushaldningar i Lindås syner ein venta vekst på i alt 1 231 hushaldningar fram til 2031, og 1 827 i 2039 (sjå tabell 1). Den venta veksten er størst for aleinebuande og par utan barn. Desse utviklingstrekka speglar aldringa av befolkninga. Den venta veksten for hushaldningstypane med barn (under 18 år) summerer seg til om lag 80 hushaldningar i 2031, og 160 i 2039. Desse utviklingstrekka må bli førande for korleis kommunen disponerer areala sine, for å på best mogleg vis å kunne møte framtidige behov.

Tabell 1 Utvikling i ulike typer hushaldningar 2031 og 2039

|  | 2031                |                     | 2039                |                     |
|--|---------------------|---------------------|---------------------|---------------------|
|  | Hushaldningar i alt | Differanse frå 2018 | Hushaldningar i alt | Differanse frå 2018 |
| <b>Aleinebuande</b>                      | 3 104               | 612                 | 3 406               | 914                 |
| <b>Par utan barn</b>                     | 2 110               | 427                 | 2 291               | 608                 |
| <b>Par med barn</b>                      | 1 583               | 62                  | 1 646               | 125                 |
| <b>Einsleg mor/far med barn</b>          | 311                 | 6                   | 323                 | 18                  |
| <b>Einfamiliehushald med vaksne barn</b> | 581                 | 73                  | 599                 | 91                  |
| <b>Fleirfamiliehushald utan barn</b>     | 290                 | 43                  | 305                 | 58                  |
| <b>Fleirfamiliehushald med barn</b>      | 111                 | 8                   | 116                 | 13                  |
| <b>Alle hushald</b>                      | 8 090               | 1 231               | 8 686               | 1 827               |

<sup>2</sup> 17 400 innbyggjarar i 2030.

## 2.2. SENTRUMSUTVIKLING

Lindås kommune har tre definerte senter: kommunesenteret Knarvik, som også er regionsenter i Nordhordland, og nærsentera Lindås og Ostereidet. 1. januar 2020 blir Lindås, Meland og Radøy til Alver kommune. Ifølgje intensjonsavtalen for Alver kommune skal denne senterstrukturen gjelde også i den nye kommunen, saman med lokal- og nærsentra Frekhaug, Vikebø, Manger og Bøvågen.

Kommuneplanen sin arealdel og kommunedelplan for Knarvik-Alversund, med Alverstraumen, skal følgje opp føringar i samfunnsdelen om å legge til rette for utviklinga av Knarvik som ein attraktiv og levande by for heile Nordhordland. Det er og viktig å avstemma ei rollefordeling mellom regionsenteret Knarvik og dei mindre nærsentra Ostereidet og Lindås. Senterstruktur og sentrumsutstrekning skal bidra til samordna areal- og transportplanlegging, kor ein legg til rette for ei funksjonsdeling og berekraftig areal- og samfunnsutvikling med attraktive og klimavenlege by- og tettstadsområde.

I arealdelen til kommuneplanen er det fastsatt ei nærsenteravgrensing i Lindås og på Ostereidet. Føremålet er å konsentrere og styrke den framtidige utviklinga i nærsentra, og hindre lokalisering av nye areal for bygg og anlegg rett i utkanten av sentera, som vil kunne svekke dei kvalitetane kommunen ønskjer å oppnå i nærsentra.



Figur 2 Nærsenteravgrensning for Ostereidet nærsenter

Det er utarbeida ein områdeplan for Ostereidet, som er lagt ut til 1. gangs offentleg ettersyn, med høyringsfrist 30. juli 2019.

Hovudføremålet med områdereguleringsplanen er å legge til rette for god stadsutvikling på Ostereidet, både ved senter- og skule-, idretts-, barnehage- og kyrkjeområdet, og å legge grunnlaget for etablering av ei trafikksikker samanbinding for mjuke trafikantar mellom desse to hovudområda. Nærsenteravgrensinga omfattar eit noko større areal enn planområdet for områdeplanen.

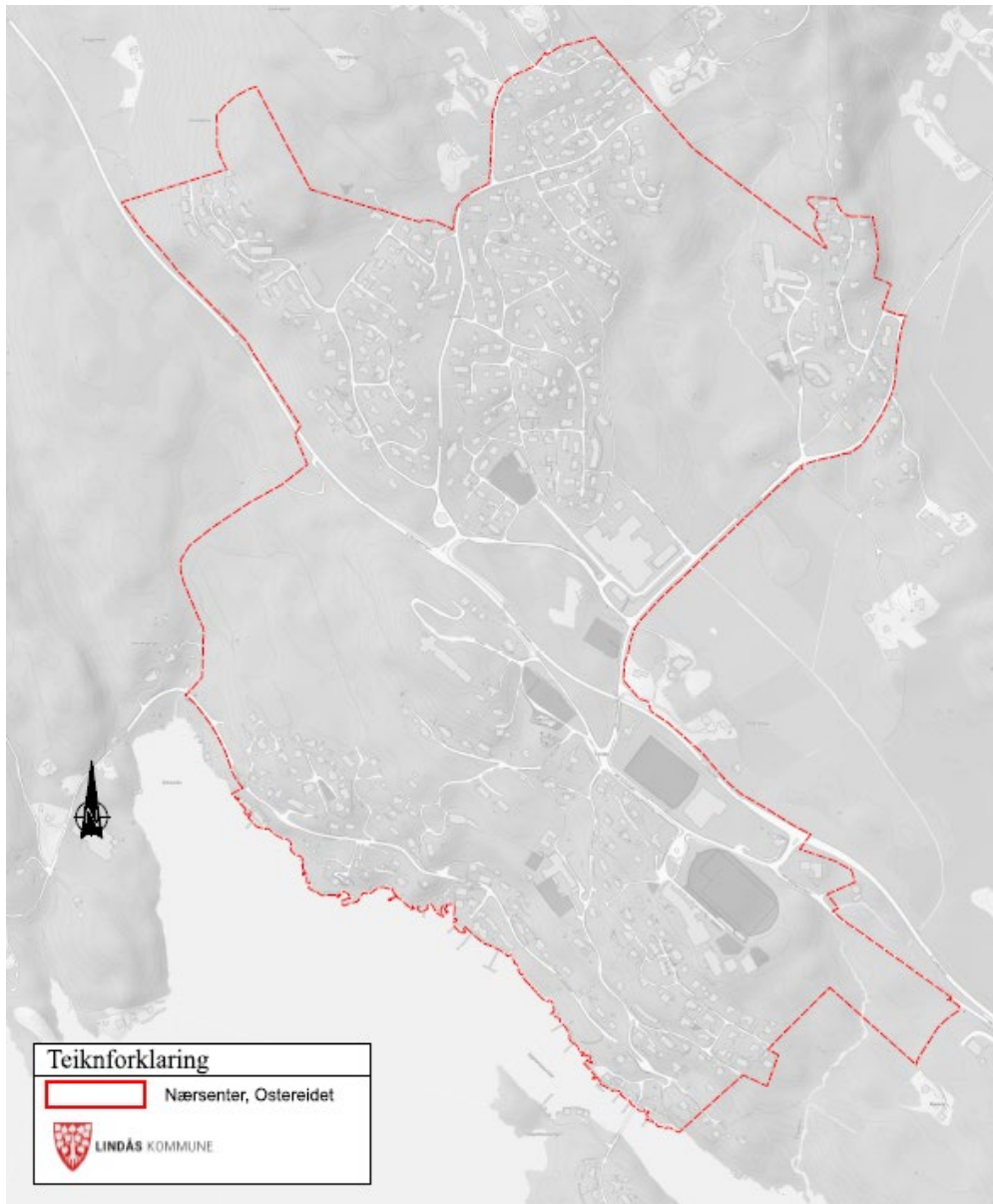

Figur 3 Nærsenteravgrensning for Lindås nærsenter

I kommunestyremøtet 21. februar 2019 blei det vedtatt å gjennomføre ein mulighetsstudie for Lindås nærsenter, som grunnlag for ein framtidig områdeplan for dette området. I plan og miljø 27. mars 2019 blei det vedtatt eit prosjektmandat for mulighetstudien. Prosjektet skal levere ein mulighetsstudie for Lindås-bygda som skal vise potensiale for utvikling av området. Mulighetstudien skal danne grunnlag for vidare planlegging av området. Mulighetsstudien skal vurdere følgjande tema:

- Næring og bustad
  - o Utbyggingsprinsipp, bustadstruktur, bygningstypar, utbyggingstettleik, høgder og utbyggingsstruktur.
- Sentrumsutvikling
- Infrastruktur
  - o Overordna vegsystem inkl kollektivtransport, gang- og turvegar naturgjevne kvalitetar i området.
- Områder og areal for offentlige tenester
- Blågrøn overvasshandtering og system for gode vatn- og avlaupstiltak.
- Sosiale rom og møteplassar som byrom, torg, nærmiljøanlegg, leik, natur- og rekreasjonsområde
- Grønstruktur som kvalitet i området.

### 2.2.1. Bustadar i sentrum

Alle dei tre sentera i Lindås kommune har hatt folketalsvekst i perioden 2011- 2019<sup>3</sup>. Målt i tal personar har veksten vore sterkast i Knarvik, der folketallet har auka med nesten 300 personar. Alle sentera har hatt sterkare prosentvis folketalsutvikling enn kommunen under eitt. Som følgje av at veksten har vore stor, også utanfor sentrumsområda i kommunen, i aksene mellom Knarvik og Alversund, er derimot den delen av innbyggjarar som bur i eller nært eit sentrumsområde, ganske stabil.

Tabell 2 viser nettoflytting etter aldersgrupper til/frå dei tre sentra i Lindås kommune. Knarvik har stor netto tilflytting i alle aldersgrupper. Samanlikna med dei to andre sentera utmerkar Knarvik seg ved å ha særleg stor netto tilflytting i dei eldre aldersgruppene. Lindås senter har også stor netto tilflytting. Samanlikna med dei andre to sentera skil Lindås seg ut ved å ha noko større tilflytting for dei yngste barna og vaksne i alderen 20-44 år. For barn mellom 13 og 19 år var nettoflyttinga derimot negativ på Lindås. På Ostereidet er flyttinga av mindre omfang, men også dette senteret har netto tilflytting i alle aldersklassar, med unntak av aldersgruppa 20-44 år.

Tabell 2 Nettoflytting etter aldersgrupper. Sentera i Lindås kommune 2010-2017

|                   | <u>0- 12 år</u> | <u>13- 19 år</u> | <u>20-44 år</u> | <u>45-66 år</u> | <u>67-79 år</u> | <u>80-89 år</u> | <u>90+ år</u> | <u>Sum</u> |
|-------------------|-----------------|------------------|-----------------|-----------------|-----------------|-----------------|---------------|------------|
| <b>Knarvik</b>    | 29              | 63               | 54              | 111             | 88              | 47              | 15            | 407        |
| <b>Ostereidet</b> | 12              | 9                | -6              | 16              | 6               | 20              | 5             | 62         |
| <b>Lindås</b>     | 63              | -15              | 120             | 18              | 5               | 12              | 16            | 219        |

Innanfor nærsenteravgrensinga til både Lindås og Ostereidet, er det i dette planarbeidet vurdert å vere tilstrekkeleg med ledig bustadareal i eksisterande planar. Desse areala vert vidareført i denne planen. Knarvik har også ein stor bustadreserve.

<sup>3</sup> Framstillinga er basert på registerbasert folketal per grunnkrins. For Knarvik gjeld krinsane Knarvik H, Knarvik K og Knarvik senter, for Ostereidet gjeld krinsen Eide og for Lindås gjeld krinsen med same namn.

## 2.2.2. Handel i sentrum

Knarvik fungerer som nærsenter for om lag to tredjedelar av innbyggjarane i kommunen. I tillegg skal Knarvik, som kommune- og regionsenter, tilby tenester som har kommunen og regionen som nedslagsfelt. Det inneber at Knarvik også er i konkurranse med Bergen og Åsane om kundegrnlaget frå Lindås kommune og Nordhordland. Lokalisering av detaljvarehandel i sentrum av Knarvik er vesentleg for å bidra til eit konkurransedyktig handelstilbod i Lindås kommune. I nærsentera, Ostereidet og Lindås, skal handel- og tenestetilbodet vere tilpassa innbyggjartalet i handelsområdet. Nærsentera skal møte innbyggjarane sine daglege handel- og tenestebehov.

Rapporten «Handelsnæringa i Alver kommune»<sup>4</sup> viser at handelslekkasjen frå Lindås kommune for såkalla utvalsvarer (omfattar dei fleste småvarer unntake matvarer) er betydeleg og har auka dei siste par åra. Det tyder på at handelsnæringa i kommunen har tapt konkurransekraft relativt til Bergen og Åsane. Handelsanalysa har òg berekna behovet for handelsareal i Lindås kommune under eitt, og fordelt på dei tre sentera. I tråd med Hordaland fylkeskommune sin mal for handelsanalyser, har ein rekna to kvadratmeter handelsareal per innbyggjar i kommunen. Vidare har ein sett som føresetnad at 25 prosent av etterspørselen frå innbyggjarane som har Ostereidet eller Lindås som lokalsenteret sitt fell til Knarvik. Den same føresetnaden er sett for omlandskommunane i Nordhordland. Knarvik regionsenter får då eit samla behov for handelsareal på om lag 25 000 kvadratmeter i 2018, og oppunder 28 000 kvadratmeter i 2028. For Lindås nærsenter er behovet 3161 kvadratmeter i 2018 og 3360 i 2028, og på Ostereidet nærsenter er det 2046 i 2018 og 2157 i 2028.

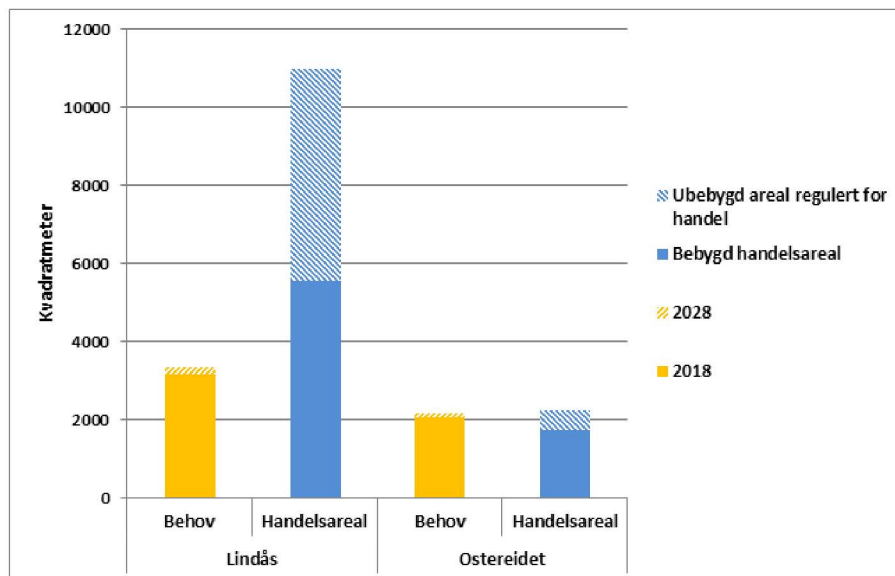

Figur 4 Handelsareal Lindås og Ostereidet - behov og tilgjengeleg areal

Figur 4 viser at tilgjengeleg areal for handel på Lindås- og Ostereidet<sup>5</sup> nærsentra, er tilstrekkeleg for det forventa behovet for handelsareal som rapporten viser. Det er difor ikkje lagt inn nytt areal til handel i arealdelen til kommuneplanen.

<sup>4</sup> Rapport datert mai 2019.

<sup>5</sup> Legg til grunn tal handelsareal i tråd med høyringsforslag til områdeplan for Ostereidet (plan-id: 1263-201802).

## 2.3. NÆRINGSUTVIKLING

Hovudvekta av næringsverksemda i kommunen er i Knarvik og på Mongstad, og dette skal arealdelen bygge opp under. Samfunnsdelen legg klare føringar for å samle og utvikle arealintensiv næring langs hovudfartsårene E39 og Fv. 57, samt målsetting om at Lindås kommune skal vere blant dei fremste i Vestlandet innanfor havbruk.

I denne temavise rulleringa av arealdelen har kommunen:

- Utarbeida ei handelsanalyse for Alver kommune

### 2.3.1. Næringsareal i gjeldande planer

Næringsarealet i arealplanane<sup>6</sup> som låg til grunn i kommunestyreperioden 2015-2019 utgjorde om lag 8000 dekar til saman. Størsteparten av næringsarealet i Lindås, 6 400 daa, ligg innanfor planområdet til kommunedelplanen for Lindåsneset med Mongstad. I arealdelen til kommuneplanen utgjorde næringsareala 1 586 dekar, og i kommunedelplanen for Knarvik-Alversund 142 dekar.

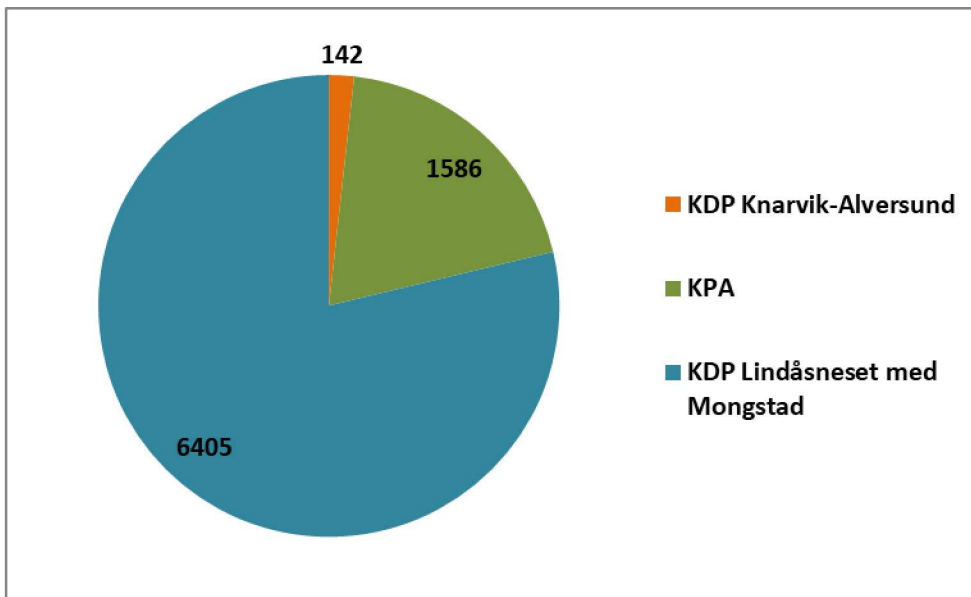

Figur 5 Fordeling av næringsareal i kommuneplan og kommunedelplanar

I kommunen under eitt er 64 prosent av næringsareala regulert. Innanfor dei regulerte områda er 66 prosent (3 458 dekar) teigar som er tekne i bruk og bebygd med næringsbygg. 1 782 dekar av det regulerte arealet i kommunen står ubebygd. Mykje av dette arealet er i dag til sals, og ope for nye næringsetableringar.

<sup>6</sup> Kommuneplanen sin arealdel 2011-2023, Kommunedelplan for Lindåsneset med Mongstad, Kommunedelplan for Lindåsosane, Lygra og Lurefjorden, Kommunedelplan for Alverstraumen og Kommunedelplan for Knarvik-Alversund.

### **2.3.2. Nok næringsareal på rett stad?**

Lindås kommune skal ha næringsareal som bidreg til å «*opprethalde og styrke eksisterande næringar i kommunen, samtidig som ein skal legge til rette for etablering av nye næringar og verksemder*» (planprogrammet KPA). I samfunnsdelen er det særskilt lagt vekt på at «*..Lindås skal vere ein attraktiv kommune for utvikling av fag og kompetansearbeidsplassar*» (mål 6).

For å bidra til attraktivitet for eit breitt spekter av næringar, må areala reflektere at næringane varierer med omsyn til kva behov dei har. I tillegg er det lagt vekt på at samlokalisering av verksemder i seg sjølv er ein attraktivitetsfaktor for etablering av andre verksemder. Samstundes er det kommunen sitt ansvar å balansere primærønska til næringslivet mot andre samfunnsinteresser. Utvalet av næringsareal i kommunen er såleis gjort etter samla vurderingar av terrenginngrepa dei medfører, transportbehova det utløyser og andre tilhøve som har konsekvensar for fellesskapet.

For kommunen er det avgjerande å få rett funksjon på rett stad. Næringsføremål skal lokaliserast langs E39 og Fv. 57. Knarvik sentrum skal transformerast, og kommunen har eit behov for å legge til rette for at arealkrevjande næringar, som til dømes bilbutikkar, trelast og hagesenter kan relokalisert i nærleiken av sentra. Her skal dei ha god tilgang for både bil og kollektivtransport. Besøksintensive næringar representerer ein resurs når dei er lokalisert slik at dei støttar opp om ønska utvikling, men også motsett når dei plasserast feil. Difor ynskjer kommunen å legge til rette for desse næringane der kor dei gir størst samfunnsnytte.

I arealdelen til kommuneplanen er det ledig kapasitet i eksisterande næringsareal, som vert vidareført. Det er vurdert slik at den reserven er tilstrekkeleg for denne planperioden.

### **2.3.3. Næringsareal til havbruk**

Lindås kommune har ein ambisjon om å vere blant dei fremste på Vestlandet innanfor havbruk. I intensjonsavtalen for Alver kommune, datert 8. juni 2016, ligg det inne at Alver kommune skal utarbeide landbruks- og akvakulturplan. Det vidare arbeidet med havbruk vil i fyrste omgang følgjast opp i planstrategi for Alver kommune. I arbeidet må ein ta stilling til fleire nærings- og arealretta spørsmål. Mellom anna gjeld dette landbaserte anlegg, diksujonen om lukka sjøanlegg, korleis ein legg til rette for teknologisk utvikling, moglege område for drift av tang og tare og ikkje minst større tilgjenglege fleirbruksområde som har fleksibilitet til dømes i høve til justering i konfigurasjonen av anlegg, samlokalisering og endring i bimasse.

I planen er det lagt inn eit nytt areal for akvakultur på land, i tråd med vedteken reguleringsplan. Eksisterande areal til havbruk vert vidareført. Ytterlegare vurdering av dette tema, vert tatt opp i Alver kommune.

## 2.4. BUSTADUTVIKLING

I denne temavise rulleringa av arealdelen har kommunen:

1. Kartlagt eksisterande bustadareal
2. Utarbeida prognoser for befolkningsvekst og samansetning av ulike typer hushaldningar
3. Fulgt opp fastsatte kvalitetskrav til bustadområder, som vedtatt i samfunnsdelen.
  - Kvalitet i buområda:
    - Varierte bustadtypar
    - Samanhengande gang- og sykkelveggar
    - Møteplassar og uterom
    - Trygg ferdel for barn og unge
    - Natur og friområde i bumilja
    - Digital infrastruktur
    - Oppretthalde kulturlandskapet
    - Utbygging av off. vass- og avløpsanlegg
    - Redusere behov for lokaltransport
    - Fortetting
    - Legge til rette for mjuke trafikantar
  - Infrastruktur – veg, vatn og avløp (VVA), digital infrastruktur, parkering:
    - Samanhengande gang- og sykkelveggar
    - Pendlerparkering
    - Sikre infrastruktur som gjør det mulig å nytte miljøvennlege transportmiddel
    - Infrastruktur som legg til rette for mjuke trafikantar
    - Digital infrastruktur
    - Legge til rette for at fleire kan bu heime
4. Fastsatt kriterier for vurdering av å ta ut uregulerte bustadareal:
  - Område/areal som ikkje er i tråd med overordna føringar for samordna bustad-, areal og transportplanlegging
  - Område/areal som blir vurdert som mindre eigna grunna til dømes terrengtilhøve og tilkomst
  - Område/areal som ikkje er utvikla sidan dei vart lagt inn i gjeldande kommuneplan
5. Fastsatt kvalitetskrav ved vurdering og val av nye områder for bustad utanfor nærsentra:
  - Busetnad i området
  - Nærleik til barnehage
  - Nærleik til skule
  - Kollektivtilbod
  - Infrastruktur (VVA)
  - Nærleik til butikk
  - Nærleik til arbeidsplassar



Kvalitetskrava skal tilleggast avgjerande vekt når det kjem til plassering av nye områder for bustad i den grad tilbodet fins i det aktuelle området.

I tillegg har ein, som omtalt under kap. 2.2 fastsatt nærsenteravgrensning for Lindås og Ostereidet.

### 2.4.1. Bustadareal i gjeldande planer

Figur 6 viser korleis bustadbygginga i Lindås kommune i tiårsperioden frå 2008 til 2018 har fordelt seg på skulekrinsane. For kvar skulekrins er det samla talet på bustadeiningar som er bygd vist, og dei raude prikkane viser geografisk lokalisering. Figuren viser at hovudtyngda av bustadutviklinga har skjedd i korridoren frå Alversund – Knarvik – Leiknes, samt på Lindås- og Ostereidet nærsentra.

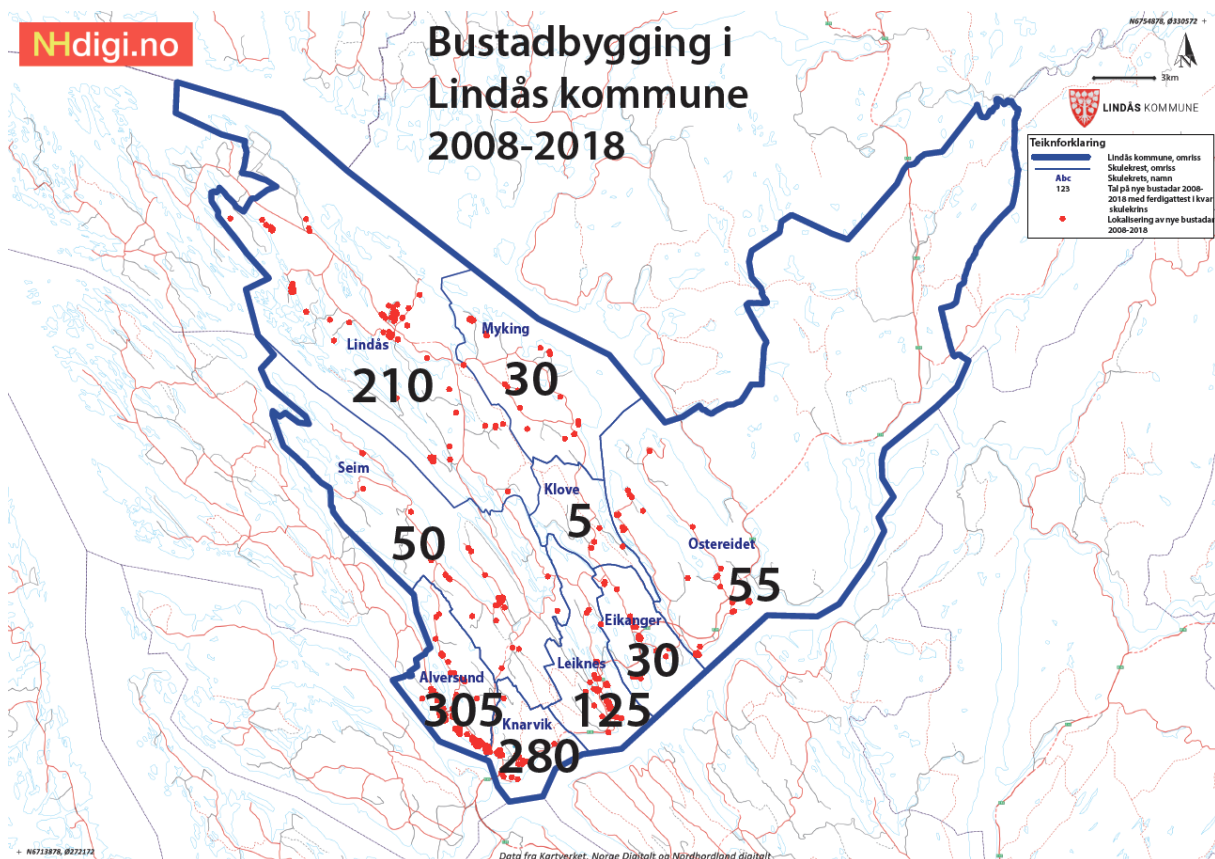

Figur 6 Bustadbygging i Lindås kommune 2008-2018, fordelt på skulekrins

Kartlegging av bustadreserven i Lindås kommune viser at det er ein stor bustadreserve i eksisterande planar<sup>7</sup>. Figur 7 viser bustadreserven i kommunen fordelt på skulekrinsane. Figuren viser tal på ledige bustadtomter, fordelt på skulekrinsane. Tala er basert på ein gjennomgang av bustadareal, kor bebygd areal er tatt vekk. Grunnlaget for figuren er utarbeida hausten 2018, og tala er grove.

<sup>7</sup> Kommuneplanen sin arealdel 2011-2023, Kommunedelplan for Lindåsneset med Mongstad, Kommunedelplan for Lindåsosane, Lygra og Lurefjorden, Kommunedelplan for Alverstraumen og Kommunedelplan for Knarvik-Alversund.

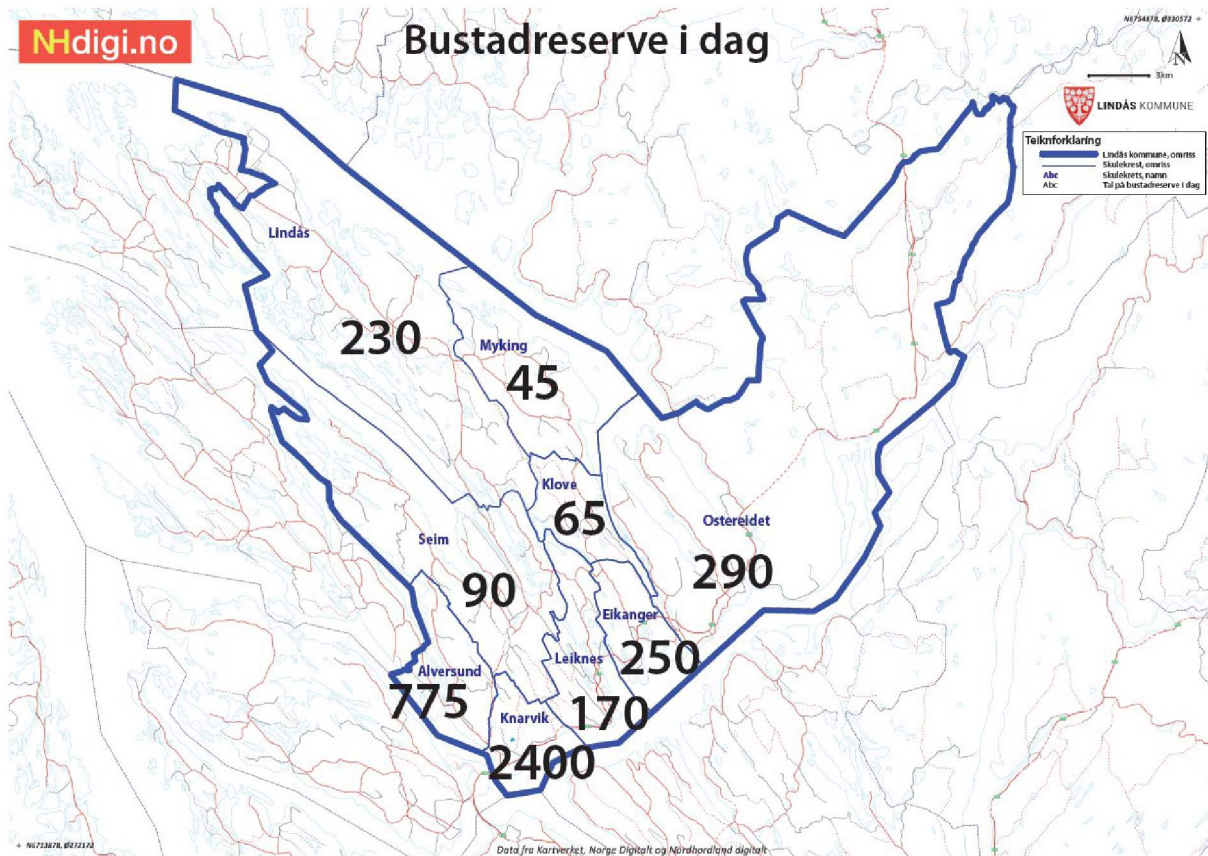

Figur 7 Bustadreserve fordelt på skulekrins (figuren er justert i tråd med redusert bustadareal i områdeplan for Lonena)

Tabell 3 viser ein prognose for behovet for nye bustader i Alver kommune for perioden 2019-2033. Tala viser at arealreserven i gjeldande planar er større enn forventa behov.

Tabell 3 Prognose for nye bustader for Alver kommune 2019-2033

| Nye boliger som det er tatt høyde for i befolkningsprognosen for Alver kommune 2019-2033 |                        |            |            |            |      |                         |   |            |            |            |            |            |            |            |            |            |            |            |            |            |            |             |                  |
|--|------------------------|------------|------------|------------|------|-------------------------|---|------------|------------|------------|------------|------------|------------|------------|------------|------------|------------|------------|------------|------------|------------|-------------|------------------|
| Skuleområde  | Historisk boligbygging |            |            |            |      | Årlig gjsn<br>2014-2018 | Nye boliger som er lagt inn i prognosen → |            |            |            |            |            |            |            |            |            |            |            |            |            |            |             | Sum<br>2018-2033 |
|  | 2014                   | 2015       | 2016       | 2017       | 2018 |                         | 2019                                      | 2020       | 2021       | 2022       | 2023       | 2024       | 2025       | 2026       | 2027       | 2028       | 2029       | 2030       | 2031       | 2032       | 2033       |             |                  |
| Alversund  | 12                     | 15         | 20         | 15         | 44   | 21,2                    | 25  | 25         | 25         | 25         | 25         | 25         | 25         | 25         | 25         | 25         | 25         | 25         | 25         | 25         | 375        |             |                  |
| Eikanger   | 1                      | 3          | 3          | 1          | 3    | 2,2                     | 4   | 4          | 4          | 4          | 4          | 4          | 4          | 4          | 4          | 4          | 4          | 4          | 4          | 4          | 4          | 60          |                  |
| Kløvheim   | 1                      | 0          | 0          | 1          | 0    | 0,4                     | 1   | 1          | 1          | 1          | 1          | 1          | 1          | 1          | 1          | 1          | 1          | 1          | 1          | 1          | 1          | 15          |                  |
| Knarvik b  | 5                      | 27         | 4          | 50         | 0    | 17,2                    | 30  | 30         | 40         | 40         | 40         | 40         | 50         | 50         | 50         | 55         | 55         | 55         | 55         | 55         | 55         | 700         |                  |
| Leiknes  | 13                     | 11         | 21         | 1          | 5    | 10,2                    | 10  | 10         | 10         | 10         | 10         | 10         | 10         | 10         | 10         | 10         | 10         | 10         | 10         | 10         | 10         | 150         |                  |
| Lindås b   | 6                      | 9          | 9          | 5          | 9    | 7,6                     | 8   | 8          | 8          | 8          | 8          | 8          | 8          | 8          | 8          | 8          | 8          | 8          | 8          | 8          | 8          | 120         |                  |
| Myking   | 7                      | 3          | 3          | 0          | 2    | 3                       | 1   | 1          | 1          | 1          | 1          | 1          | 1          | 1          | 1          | 1          | 1          | 1          | 1          | 1          | 1          | 15          |                  |
| Ostereidet b   | 3                      | 4          | 2          | 2          | 4    | 3                       | 6   | 6          | 10         | 10         | 10         | 10         | 6          | 6          | 6          | 6          | 6          | 6          | 6          | 6          | 6          | 106         |                  |
| Seim   | 2                      | 4          | 3          | 1          | 3    | 2,6                     | 2   | 2          | 2          | 2          | 2          | 2          | 2          | 2          | 2          | 2          | 2          | 2          | 2          | 2          | 2          | 30          |                  |
| Kaland (grunnkrins)  | 0                      | 0          | 0          | 0          | 0    | 0                       | 0   | 0          | 0          | 0          | 0          | 0          | 0          | 0          | 0          | 0          | 0          | 0          | 0          | 0          | 0          | 0           |                  |
| Grasdalen  | 12                     | 9          | 4          | 5          |      | 7,5                     | 2   | 2          | 2          | 2          | 8          | 8          | 8          | 8          | 8          | 8          | 8          | 8          | 8          | 8          | 8          | 96          |                  |
| Rossland   | 3                      | 3          | 2          | 1          |      | 2,25                    | 2   | 2          | 2          | 2          | 4          | 4          | 4          | 4          | 4          | 4          | 4          | 4          | 4          | 4          | 4          | 52          |                  |
| Sagstad  | 39                     | 16         | 102        | 23         |      | 45                      | 18  | 18         | 24         | 24         | 36         | 36         | 40         | 40         | 40         | 45         | 45         | 45         | 45         | 45         | 45         | 546         |                  |
| Vestbygd   | 8                      | 10         | 13         | 7          |      | 9,5                     | 7   | 7          | 7          | 7          | 7          | 7          | 7          | 7          | 7          | 7          | 7          | 7          | 7          | 7          | 7          | 105         |                  |
| Austebygd  | 3                      | 2          | 2          | 3          |      | 2,5                     | 2   | 2          | 2          | 2          | 2          | 2          | 2          | 2          | 2          | 2          | 2          | 2          | 2          | 2          | 2          | 30          |                  |
| Hordabø  | 8                      | 4          | 3          | 2          |      | 4,25                    | 4   | 4          | 4          | 4          | 4          | 4          | 4          | 4          | 4          | 4          | 4          | 4          | 4          | 4          | 4          | 60          |                  |
| Manger   | 10                     | 13         | 25         | 13         |      | 15,25                   | 15  | 15         | 15         | 15         | 15         | 15         | 15         | 15         | 15         | 15         | 15         | 15         | 15         | 15         | 15         | 225         |                  |
| Sæbø   | 2                      | 1          | 6          | 3          |      | 3                       | 3   | 3          | 3          | 3          | 3          | 3          | 3          | 3          | 3          | 3          | 3          | 3          | 3          | 3          | 3          | 45          |                  |
| <b>Sum</b>   | <b>135</b>             | <b>134</b> | <b>222</b> | <b>133</b> |      | <b>156</b>              | <b>140</b>                                | <b>140</b> | <b>160</b> | <b>160</b> | <b>180</b> | <b>180</b> | <b>190</b> | <b>190</b> | <b>190</b> | <b>200</b> | <b>200</b> | <b>200</b> | <b>200</b> | <b>200</b> | <b>200</b> | <b>2730</b> |                  |

### **2.4.2. Nok bustadareal på rett stad?**

Gjennomgangen av tilgjengeleg bustadareal viser at Lindås kommune har ei stor reserve av bustadareal i gjeldande planar. Sett i høve til folketalsprognosar for åra fremover, som viser ei moderat vekst, så dekker bustadreserven behovet kommunen har i mange år framover. Ein sentral diskusjon i planarbeidet har difor vert om det ledige bustadarealet støtter opp under føringar i samfunnsdelen, og innehar ønskja kvalitet. Samfunnsdelen har fastsatt ulike kvalitetskrav for bustadområde og tilhøyrande infrastruktur som vert fulgt opp i arealdelen.

For å lykkast med utviklinga av regionsenteret bør hovudvekta av bustadutbygginga skje i Knarvik. Korte avstandar mellom bustad og daglege gjeremål gjer kvardagen enklare og fremmar bruk av miljøvenleg transport. Fleire bustadar i sentrum og god tilrettelegging for gåande bidreg til auka liv og aktivitet i sentrum og legg grunnlag for den urbane utviklinga ein ønskjer i Knarvik. For å oppnå regionale mål om fortetting er det naudsynt å legge til rette for gjennomføring av områdeplan for Knarvik.

Når kommunen vel å styrke kommunesenteret sitt og nærsentra sine er det for å nå ei rekke mål frå samfunnsdelen (trygg skuleveg, folkehelse, attraktivitet m.m.). Framskrivningane for utviklinga i type hushaldningar viser at det er naudsynt å legge til rette for buformer som møter framtidige behov (når fleire skal bu aleine treng ein mindre plass, men betre møteplassar). Attraktivitet handlar om at kommunen må kunne tilby ulike buformer og legge til rette for auka privat investeringsvilje der kor kommunen ser at befolkningsvekst bidreg positivt til samfunnsutviklinga.

Med bakgrunn i dette er nytt bustadareal som er lagt inn i planen avgrensa. I tillegg er ein del område avsett til bustad i tidlegare planperiodar, der det ikkje er skjedd utvikling, teke ut av planen. Når kommunen har tatt ut areal til bustad er det fordi desse areala er vurdert som mindre eigna for bustadføre mål, jamfør kriteria som er omtalt undet kap. 2.4. Samla sett er bustadarealet redusert i både arealdelen til kommuneplanen og kommunedelplanen, i høve til tidlegare planar.

KPA 2011-2023 har om lag 4 600 daa med bustadareal. Det er lagt inn 38 daa med nytt bustadareal. Basert på fastsatte kriterie er det i planframlegget tatt ut om lag 400 daa bustadareal. KPA 2019-2031 har dermed om lag 4 240 daa med bustadareal. Det er ledig bustadareal i alle skulekrinsane.

## **2.5. LANDBRUK-, NATUR-, OG FRILUFTSOMRÅDE**

Arealdelen til kommuneplanen søker å oppretthalde kulturlandskapet, ta vare på verdifullt landbruksareal og legge til rette for auka matproduksjon og næringsutvikling i landbruket. Det er eit nasjonalt mål om å i størst mogleg grad ta vare på dyrka og dyrkbar jord. Omsynssone for landbruk og friluftsliv har stor betydning i arealforvaltninga, og skal ligge på dei areala som er i bruk i dag og som i framtida er eigna for landbruksdrift.

I denne temavise rulleringa av arealdelen har kommunen:

- revidert omsynssone landbruk
- utarbeida liste over bebygde eigedomar i LNF som skal få fritak frå dispensasjon for mindre tiltak
- vurdert eksisterande LNF-spreidd bustad områder basert på fastsatte kriterer

### **2.5.1. LNF-spreidd bustad**

Som omtala under «Bustad», legg samfunnsdelen opp til busetnad i heile kommunen. Utlekking av LNF-spreidd områder, med eit avgrensa tal for nye bustader i planperioden, er sentralt for å sikre at kommuneplanen legg til rette for spreidd bustadbygging i heile kommunen. På same tid er talet på tomter avgrensa, slik at ein likevel sikrar at hovudvekta av tilgjengeleg areal til bustad er i region- og nærsentra.

Eksisterande LNF-spreidd bustad områder er kartlagt, og vurderingane om eventuell vidareføring eller ikkje, er vurdert i høve til følgjande tilhøve;

- Terrenghøve
- Infrastruktur
- Ikkje bygd ut i planperioden
- ROS
- Nærleik til «ledig» regulert areal evt. bustadområde

Ein del av eksisterande bebygde eigedomar i LNF-spreidd vert omfatta av oppstillinga av bebygde eigedomar i LNF.

### **2.5.2. LNF-spreidd næring**

Samfunnsdelen er tydeleg på at Lindås kommune ønskjer å legge til rette for at aktive bønder kan styrke gardsdrifta med ulike tilleggsnæringer. Kommuneplanen legg difor opp til ei utviding i bruken av arealføremålet LNF-spreidd næring. Arealføremålet rettar seg primært til tilrettelegging for ulike typer aktivitet; «Inn på tunet», gardsutsal, serving, samt mottak av masser for forbetring av landbruksjord. Areal avsett til mottak av masser for forbetring av landbruksjord vert tilbakeført til LNF når tiltaket er avslutta.

### **2.5.3. Bebygde eigedomar i LNF**

I arbeidet med rullering av arealdelen til kommuneplanen og kommunedelplanen for Knarvik – Alversund med Alverstraumen har kommunen hatt fokus på å få ned tala på dispensasjonar på bygde eigedommar i LNF. Eigedommane vil bli lista opp som vedlegg til føresegnene.

Følgjande prinsipp ligg til grunn for dei eigedommane som er lista opp:

- Eigedommar inntil 5 mål
- Er bygd med fritidsbustad eller bustad godkjent etter plan- og bygningslova
- Eigedommane må vurderast i forhold til andre planomsyn som byggegrense mot offentleg veg, omsynssooner, støy, ROS m.m.

Det vert opna opp for ein del mindre tiltak som kan gjennomførast utan krav om dispensasjon.

## **2.6. GRØNSTRUKTUR**

Ein samanhengande grønstruktur er viktig både for innbyggjarane si helse og levekår, og for å oppretthalde det biologiske mangfaldet. Gode grøntområde kan nyttast som uformelle møteplassar mellom ulike mennesker, og auke butrivsel og fremje utandørsaktivitet. Kommuneplanen sin arealdel følgjer opp samfunnsdelen ved å sikre verdifulle natur- og friluftsområder, samt sikre gode tilkomst og unngå å bygge dei ned.

Lindås kommune har mange gjennomgangsstiar som går nord-sør. Døme på dette er frå Knarvik til Feste-Lygra og frå E 39 til Vågseidet. Parkeringsplassar i endane av slike gjennomgangsstiar er viktig. Ved utvikling av nye byggjeområder skal parkering og tilgang til natur- og friluftsområder vurderast. I samband med vegutbygging er det viktig at trygg kryssing vert lagt til rette for.

I konsekvensutgreiinga av arealinnspeil til planen, har omsynet til nærfriluftsliv og tur- og friluftsområder i kommunen vore sentralt. Det er og samla inn informasjon om parkeringssituasjonen ved viktige turområder i kommunen. I kommunedelplan for Knarvik-Alversund, med Alverstraumen, er det lagt inn eit nytt område for parkering (Erstadfjellet). I kommuneplanen sin arealdel, er det ikkje lagt inn nye areal til parkering i denne rulleringa.

## **2.7. BYGGEOMRÅDE FOR NAUST OG SMÅBÅTHAVNER**

I Lindås kommune har behovet for naust først og fremst blitt dekkja i samband med småbåthamnene. Denne strategien har blitt vidareført i rulleringa av ny arealdel. I denne rulleringa har kommunen opna for å vurdere nye naustområder som er i tråd med følgjande føringar;

- naustområde med 8 til 15 naust
- tilkomst med bil
- parkering
- tilkomst for gåande og syklende
- tilgang for ålmenta i naustområda

Lindås kommune har ei lang kystlinje og det er mange som ønskjer å etablere naust og småbåtanlegg i kommunen. For å avgrense og samle inngrep i strandsona, har kommunen fastsatt ei avgrensing på kva typer naust- og småbåtanlegg ein ønskja innspel på. Tilrådde innspel gjeld i all hovudsak deler av strandsona som allereie er bygd ut og konsekvensen for strandsona vert difor vurdert som mindre. Det vert sett krav til at ålmenta sin tilgang til strandsona skal sikrast i detaljplan. Nye areal til småbåtanlegg er vurdert som samla sett positive, ved at dei til dømes opnar opp for å kunne ordne opp i tilhøve som tilkomst, parkering o.l.

### 3. PLANFORSLAG MED VURDERING AV ENDRINGANE

#### 3.1. AREALENDRINGAR BASERT PÅ KONSEKVEN舜UTGREIINGA

Tabell 4 samanfattar innspel som er tilrådd i konsekvensutgreiinga, og som er del av ROS-analysen.

Tabell 4 Arealendringar basert på KU

| OMRÅDENAMN<br>KPA 2019-2031                                | AREAL I<br>DAA | STAD              | AREALFØREMÅL<br>KPA 2011-2023    | MERKNAD  |
|--|----------------|-------------------|----------------------------------|--|
| <b>NYE AREAL TIL NÆRING</b>                                |                |                   |                                  |  |
| BN 1   | 6,7 daa        | Grønevika         | LNF                              |  |
| BN 3   | 3,7 daa        | Eknes             | LNF                              |  |
| BN 4   | 2,4 daa        | Eknes             | LNF                              | Arealet er endra jf. innspelet.  |
| BN 6   | 0,48 daa       | Nedre<br>Eikanger | Offentleg/privat<br>tenesteyting |  |
| <b>SUM NYTT AREAL NÆRING</b>                               |                |                   |                                  | <b>13 daa</b>  |
| <b>NYE AREAL TIL AKVAKULTUR</b>                            |                |                   |                                  |  |
| VA 1   | 124 daa        | Nesfossen         | LNF                              | Arealet er regulert i vedteken<br>reg. plan (Nesfossen<br>nærings- og industriområde). |
| <b>SUM NYTT AREAL AKVAKULTUR</b>                           |                |                   |                                  | <b>124 daa</b>   |
| <b>NYE AREAL TIL FRITIDS- OG TURISTFORMÅL</b>              |                |                   |                                  |  |
| BFT 1  | 20 daa         | Bergfjord         | LNF                              | Arealet er endra jf. innspelet.  |
| <b>SUM NYTT AREAL FRITIDS- OG TURISTFØREMÅL</b>            |                |                   |                                  | <b>20 daa</b>  |
| <b>NYE AREAL TIL GRAV- OG URNELUND</b>                     |                |                   |                                  |  |
| BGU 1  | 3,5 daa        | Apalen            | LNF                              |  |
| <b>SUM NYTT AREAL GRAV- OG URNELUND</b>                    |                |                   |                                  | <b>3,5 daa</b>   |
| <b>NYE AREAL TIL OFFENTLEG ELLER PRIVAT TENESTEYTING</b>   |                |                   |                                  |  |
| BOP 1  | 26 daa         | Eikanger          | LNF                              |  |
| <b>SUM NYTT AREAL OFFENTELEG ELLER PRIVAT TENESTEYTING</b> |                |                   |                                  | <b>26 daa</b>  |
| <b>NYE AREAL TIL BUSTAD</b>                                |                |                   |                                  |  |
| B 1  | 13 daa         | Lindås            | Grøntområde                      |  |

|   |          |             |                |   |
|---|----------|-------------|----------------|---|
| B 4                                     | 0,8 daa  | Nappane     | Friluftsområde | Føreset oppheving av reg. plan Nappane gbnr. 129/5.         |
| B 8                                     | 11,5 daa | Leknes      | LNF            |   |
| B 11                                    | 12,5 daa | Eikekletten | Fritidsbustad  | Arealet er endra jf. innspelet.                             |
| <b>SUM NYTT AREAL BUSTAD</b>            |          |             |                | <b>38 daa</b>   |
| <b>NYE AREAL TIL LNF-SPREIDD NÆRING</b> |          |             |                |   |
| LSN 1                                   | 4,3 daa  | Revsdalen   | LNF            |   |
| LSN 2                                   | 7,7 daa  | Skotsund    | LNF            | Arealet vert tilbakeført til LNF når arealet er opparbeida. |
| LSN 3                                   | 8 daa    | Spurkeland  | LNF            | Arealet er endra jf. innspelet.                             |
| LSN 4A                                  | 5 daa    | Spurkeland  | LNF            | Arealet er endra jf. innspelet.                             |
| LSN 4B                                  | 1 daa    | Spurkeland  | LNF            | Arealet er endra jf. innspelet.                             |
| LSN 4C                                  | 3 daa    | Spurkeland  | LNF            | Arealet er endra jf. innspelet.                             |
| LSN 4D                                  | 0,3 daa  | Spurkeland  | LNF            | Arealet er endra jf. innspelet.                             |
| LSN 4E                                  | 1,4 daa  | Spurkeland  | LNF            | Arealet er endra jf. innspelet.                             |
| LSN 4F                                  | 2,8 daa  | Spurkeland  | LNF            | Arealet er endra jf. innspelet.                             |
| LSN 5                                   | 4 daa    | Sellevoll   | LNF            | Arealet er endra jf. innspelet.                             |
| LSN 6                                   | 8,2 daa  | Åse         | LNF            |   |
| LSN 7A                                  | 3,6 daa  | Åse         | LNF            | Arealet er endra jf. innspelet.                             |
| LSN 7B                                  | 9,1 daa  | Åse         | LNF            | Arealet er endra jf. innspelet.                             |
| LSN 7C                                  | 14,8 daa | Åse         | LNF            | Arealet er endra jf. innspelet.                             |
| LSN 8                                   | 23,7 daa | Høyland     | LNF            | Arealet vert tilbakeført til LNF når arealet er opparbeida. |
| LSN 9                                   | 25 daa   | Storneset   | LNF            | Arealet vert tilbakeført til LNF når arealet er opparbeida. |
| LSN 10                                  | 1,2 daa  | Bjørgo      | LNF            | Arealet er endra jf. innspelet.                             |
| LSN 11                                  | 1,5 daa  | Eidevågen   | LNF            |   |
| LSN 12                                  | 4,6 daa  | Askeland    | LNF            |   |

|   |          |                     |                                   |                                 |
|---|----------|---------------------|-----------------------------------|---------------------------------|
| LSN 15  | 0,16 daa | Molvik              | LNF                               |                                 |
| <b>SUM NYTT AREAL LNF-SPREIDD NÆRING</b>  |          |                     |                                   | <b>130 daa</b>                  |
| <b>NYE AREAL TIL ANDRE TYPER BEBYGGELSE OG ANLEGG – SMÅBÅTANLEGG OG/ELLER NAUST</b> |          |                     |                                   |                                 |
| BAB 1   | 12,3 daa | Nordre Trongholet   | LNF                               |                                 |
| BAB 2   | 1,7 daa  | Festevågen          | LNF og næring                     |                                 |
| BAB 3   | 11,3 daa | Nappevika           | Bustad, fritidsbustad og sjøareal |                                 |
| BAB 4   | 1,4 daa  | Nordre Totlandsvika | LNF                               |                                 |
| BAB 5   | 9,2 daa  | Rydland             | LNF                               | Arealet er endra jf. innspelet. |
| BAB 7   | 11 daa   | Gardvika            | LNF                               | Arealet er endra jf. innspelet. |
| BAB 8   | 8,2 daa  | Sauvågen            | LNF                               |                                 |
| BAB 9   | 2,5 daa  | Sauvågen            | Næring og sjøareal                |                                 |
| BAB 11  | 1,4 daa  | Eikangervåg         | LNF                               |                                 |
| BAB 12  | 1,4 daa  | Eikangervåg         | Sjøareal                          |                                 |
| BAB 15  | 19,5 daa | Tveitastø           | Næring                            | Arealet er endra jf. innspelet. |
| BAB 16  | 3,5 daa  | Molvik              | LNF og sjøareal                   |                                 |
| <b>SUM NYTT AREAL SMÅBÅTANLEGG</b>  |          |                     |                                   | <b>83 daa</b>                   |

## 3.2. ANDRE AREALENDRINGAR

### 3.2.1. Bygningar og anlegg

#### 3.3.1.1 Bustad

Jamfør kriteriar for å vurdere å ta ut bustadareal i gjeldande planar, er det lagt til grunn å ta ut om lag 400 dekar med bustadareal.

Vurderingskriterier:

- Område/areal som ikkje er i tråd med overordna føringar for samordna bustad-, areal og transportplanlegging
- Område/areal som blir vurdert som mindre eigna grunna til dømes terrengtilhøve, skred, ras, flom, teknisk infrastruktur og tilkomst
- Område/areal som ikkje er utvikla sidan dei vart lagt inn i gjeldande kommuneplan



Tabell 5 viser kva areal som vert tatt ut. Samla areal til bustad i KPA 2019-2031, etter reduksjon omtalt i tabellen, er om lag 4 240 daa.

Tabell 5 Bustadareal som vert tatt ut av plankartet

| OMRÅDE I KPA                | MERKNADER/<br>UTFORDRINGAR  | AREAL I DAA |
|-----------------------------|---|-------------|
| <b>MYKING SKULEKRINS</b>    |   |             |
| Myking                      | Lagt inne i denne planperioden. Har ledig areal i regulerte områder. Bratt terreng.   | 14 daa      |
| Hodneland                   | Kom inn i 2003, ikkje bygd ut. Ligg i eit dalsøkk, lite eigna.  | 10 daa      |
| Sævrås                      | Ikkje bygd ut i planperioden. Ledig areal innanfor skulekrinsen.  | 5 daa       |
| Vabø                        | Tas ut pga. andre gule områder og ledig kapasitet i allereie regulerte felt. Området som er foreslått tatt ut har lagt inne i 2 planperiodar utan utvikling. Sjå B17, som ligg uregulert.   | 35 da       |
| Vabø (inneklemt)            | Kom inn i 2011, utfordring med vatn og ligg i bratt terreng. Sjå og vurdering over.   | 4 daa       |
| <b>SEIM SKULEKRINS</b>      |   |             |
| Bergfjord                   | Ikkje bygd ut i planperioden. Regulert felt i område  | 5 daa       |
| Monstad B38                 | Tas ut. Ledig regulert areal innanfor skulekrinsen.   | 14 daa      |
| Feste – nedre del mot sjø   | Delvis i bratt terreng, byggegrense mot sjø delar ca. halve arealet. Har areal (16 da) på nordsida av fylkesveg satt av til bustadføremål.  | 45 da       |
| Nappane/Titland             | Ta ut alt nytt bustadareal i øvre del som ikkje er bygd på. Området er ikkje bygd ut i planperioden. Plassering ikkje eigna pga. bratt terreng, vegtilhøve, ikkje kommunalt vatn eller avløp. Ledig regulert areal innanfor skulekrinsen. | 60 daa      |
| Seim Fiskeset B39           | Ta ut. Har ledig regulert areal innanfor skulekrinsen for bustad.   | 5 daa       |
| Totland - Seim              | Lagt siden 2003. Har ledig regulert areal til bustad.   | 9 daa       |
| <b>ALVERSUND SKULEKRINS</b> |   |             |
| Sellevoll                   | Bratt, bør ha fokus på å bygge ut dei områda som er regulert. Bratt terreng. Ledig kapasitet i regulerte område innanfor skulekrinsen.  | 57          |
| <b>LEKNES SKULEKRINS</b>    |   |             |
| Hjelmås                     | Har lagt inne i 2 planperiodar utan utvikling. Har regulerte areal i reguleringsplanen for Helleåsen og Apalen sør med ledig kapasitet.   | 24 daa      |
| Fyllingen                   | Lagt siden 2011, ingen utvikling i planperioden. Har ledig areal innanfor skulekrinsen i regulerte felt.  | 12 daa      |
| <b>EIKANGER SKULEKRINS</b>  |   |             |
| Eikanger B9                 | Vert endra til LNF-spreidd bustad   | 30 daa      |
| <b>KLØVE SKULEKRINS</b>     |   |             |
| Kløve nord                  | Lagt inne siden 2003, ikkje tatt med i reguleringsplan vedtatt i 2014. Har regulerte areal for bustad med ledig kapasitet.  | 11 daa      |

|                              |   |                |
|------------------------------|---|----------------|
| Fammestad sør                | Lagt inne siden 2003.<br>Bør bygge ut innanfor regulerte felt; Jydalen og Kløve   | 16 daa         |
| Fammestad nord               | Lagt inne siden 2003.<br>Bør bygge ut innanfor regulerte felt; Jydalen og Kløve   | 11 daa         |
| <b>OSTEREIDET SKULEKRINS</b> |   |                |
| Eidsheim                     | Lagt inne sidan 2011.<br>Ligg opp til nærsenter Ostereide, og med ledig bustadareal.  | 8,5 daa        |
| Helltveit                    | Lagt inne siden 2011, ikkje realisert. Har ledig areal innanfor skulekrinsen i regulerte felt.  | 3 daa          |
| Molvik                       | Ikkje bygd ut i denne planperioden eller siden 2003. Ikkje lagt til rette for veg, vatn eller avløp. Ledig areal i skulekrinsen og i nærsenteret Ostereidet | 17 da          |
| Romarheimsneset              | Ikkje bygd ut sidan 2003. Bratt terreng. Byggegrense mot sjø på store delar av arealet. Utfordringar knytt til vatn og avløp.                               | 17 daa         |
| Veland                       | Bratt og skredfare, ueigna til bygging. Har ledig regulert areal i skulekrinsen.  | 32 da          |
| <b>SUM BUSTADAREAL UT</b>    |   | <b>400 daa</b> |

### 3.2.2. Landbruks-, natur- og friluftsområde

#### 3.2.2.1 LNF-spreidd bustad

Det er opna for 41 einingar i LNF-spreidd i denne planperioden. I førre planperiode blei om lag 21 einigar bygd, mens KPA 2011-2023 hadde ei opning for 65 einingar. Kommunen ynskjer å legge til rette for eit redusert tal i denne perioden. Tabell 6 viser LNF-spreidd bustadområda fordelt på skulekrins, og med omtale av tal einingar det vert opna opp for i planperioden.

Tabell 6 LNF-spreidd bustad i KPA 2019-2031

| STAD   | AREALST.     | OMRÅDENAMN | TAL EININGAR I PLANPERIODEN (2019-2031) |
|--|--------------|------------|---|
| <b>VIDAREFØRTE OG NYE OMRÅDER FOR LNF-SPREIDD BUSTAD I KPA 2019-2031</b> |              |            |   |
| <b>LINDÅS SKULEKRINS</b>   |              |            |   |
| Hundvin  | 1: Nåværende | LSB 1      | 3                                       |
| Fjellsbø   | 1: Nåværende | LSB 17     | 4                                       |
| <b>SEIM SKULEKRINS</b>   |              |            |   |
| Gardvik-Li   | 1: Nåværende | LSB 7      | 2                                       |
| Eikeland   | 1: Nåværende | LSB 11     | 2                                       |
| <b>LEKNES SKULEKRINS</b>   |              |            |   |
| Sandvik  | 1: Nåværende | LSB 8      | 2                                       |
| <b>EIKANGER SKULEKRINS</b>   |              |            |   |
| Høyland  | 1: Nåværende | LSB 5      | 3                                       |
| Eikanger   | 1: Nåværende | LSB 16     | 6                                       |
| Eidsnes  | 1: Nåværende | LSB 12     | 2                                       |
| <b>OSTEREIDET SKULEKRINS</b>   |              |            |   |
| Hindenes   | 1: Nåværende | LSB 2      | 2                                       |

|                              |              |        |           |
|------------------------------|--------------|--------|-----------|
| Gangstø-Åsgard               | 1: Nåværende | LSB 3  | 2         |
| Åsgard øst                   | 1: Nåværende | LSB 15 | 2         |
| Bjørge                       | 1: Nåværende | LSB 6  | 1         |
| Eknes                        | 1: Nåværende | LSB 13 | 6         |
| Eidatrædet                   | 1: Nåværende | LSB 14 | 1         |
| Romarheim                    | 2: Framtidig | LSB 18 | 3         |
| <b>SUM EININGAR OG AREAL</b> |              |        | <b>41</b> |

Tabell 7 viser LNF-spreidd områder i KPA 2011-2023 som er tatt ut av planen. Deler av desse areala er bygd ut, og vert omfatta av opplistinga av bebygde eigedomar i LNF, med opning for mindre tiltak utan krav til dispensasjon (som vist i føresegna).

Tabell 7 LNF-spreidd bustad frå KPA 2011-2023 som er tatt ut av planen

| OMRÅDE                       | BEGRUNNELSE  |
|------------------------------|--|
| <b>LINDÅS SKULEKRINS</b>     |  |
| Erhaugane                    | Bebygde er dekkja av opplistinga. Veg, v/a ikkje bra. Storavatnet forbud mot nye tiltak. Men ikkje direkte innafor sikringssona.   |
| <b>MYKING SKULEKRINS</b>     |  |
| Vabø                         | Bebygde eiendommer blir dekkja av opplistinga. Regulert felt Vabø bustadfelt.  |
| Myking                       | 8, bygd 1 (den blir med i opplisting av eigedomar). Ligg nært til gule områder, regulerte områder med ledig kapasitet.   |
| Jordal                       | Ikkje bygd ut i planperioden.  |
| <b>SEIM SKULEKRINS</b>       |  |
| Myksvoll                     | 0 bygd ut, gult område i nærleiken med reguleringsplan under utarbeiding i nærleiken – Nedre Bergås.   |
| <b>ALVERSUND SKULEKRINS</b>  |  |
| Fosse                        | Bratt, kulturminne. Problematikk med veg. Har gule områder og regulert. Bebygde eigedomar vert del av opplisting.  |
| <b>LEKNES SKULEKRINS</b>     |  |
| Fyllingen nord               | Landbruksomsyn. Ligg nært til Leknes. Utfordring med VA.   |
| Fyllingen sør                | Utfordring med vegtilkomst. Ligg nært til Leknes. Utfordring med VA.   |
| <b>KLØVE SKULEKRINS</b>      |  |
| Fammestad sør                | Ikkje utvikling i planperioden + regulert Jydalen fammestad i nærheten.  |
| Fammestad nord               | Ikkje utvikling i planperioden + regulert Ydalen fammestad i nærheten.   |
| <b>OSTEREIDET SKULEKRINS</b> |  |
| Veland/Rødland               | Bebybygde blir dekkja av opplistinga (de fleste). Ikkje bygd nye einingar i planperioden. Regulert område på Sjurneset.  |
| Stall                        | Bratt, rasområde, lå med 0 einingar i KPA 2011   |
| Askeland                     | Skred, jord, snø + aktsomhetsområde. Bebygde eigedomar blir delvis dekkja av opplistinga. Pga ras, uUtfordring med veg, V/A. Beliggenhet og rasvurderingar. Ligg i nærleiken til Ostereidet. |
| Andås                        | 0 av 0 – bratt. Bebygd eiendom del av opplistinga.   |

## 3.2.2.2 LNF-spreidd næring

Kommuneplanen legg opp til 130 daa daa med nye areal til LNF-spreidd næring fordelt på 13 områder. For 2 av områda er det lagt ut fleire mindre areal for LNF-spreidd næring, slik at det samla talet på nye areal for LNF-spreidd næring er 19. Tabell 8 listar opp kva ulike typer av aktivitet planen oppnar opp for på det enkelte område.

Tabell 8 LNF-spreidd næring

| Plankart id | Område     | Areal i daa (ca)  | Føremål   |
|-------------|------------|---|---|
| LSN 1       | Revsdalen  | 4,3 daa   | Næringsbygg knytt til «Inn på tunet», utdanning og arbeidstrening.  |
| LSN 2       | Skotsund   | 7,7 daa   | Areal for overskotsmasser til jordforbetringstiltak innan landbruket.   |
| LSN 3       | Spurkeland | 9,2 daa   | Næringsbygg knytt til veterinærtjenester, oppstalling av dyr og kennel med luftegard.   |
| LSN 4       | Spurkeland | Område A: 7,8 daa.<br>Område B: 1 daa.<br>Område C: 3 daa<br>Område D: 0,3 daa.<br>Område E: 1,3 daa.<br>Område F: 2,8 daa. | Område A: Verkstad, hall, sagbruk og lager.<br>Område B: Publikumsbygg<br>Område C: Parkering, inkl. ny avkøyrsel.<br>Område D: Publikumsbygg.<br>Område E: Publikumsbygg (eksisterande driftsbygning)<br>Område F: Kai |
| LSN 5       | Sellevoll  | 4 daa   | Kunst- og kulturverksemd, utescene.   |
| LSN 6       | Åse        | 8,7 daa   | Næringsbygg knytt til «Inn på tunet», utdanning og arbeidstrening.  |
| LSN 7       | Åse        | Område A: 3,2 daa.<br>Område B: 8,8 daa.<br>Område C: 12,4 daa  | Område A: Gardsturisme, servering, matforedling, og sagbruk.<br>Område B: Driftsbygning og hestesenter, med stall og utstyrsbutikk.<br>Område C: Hundesenter.   |
| LSN 8       | Høyland    | 23,7 daa  | Areal for overskotsmasser til jordforbetringstiltak innan landbruket.   |
| LSN 9       | Storneset  | 24,8 daa  | Areal for overskotsmasser til jordforbetringstiltak innan landbruket.   |
| LSN 10      | Bjørgo     | 1,1 daa   | Forsamlingslokale, servering.   |
| LSN 11      | Eidevågen  | 1,5 daa   | Vinterlagring av båtar, oppstreksplass for båtar, kai og naust.   |
| LSN 12      | Askeland   | 4,6 daa   | Næringsbygg knytt til «Inn på tunet», gardsturisme, lokalmatproduksjon, lager, gardsbutikk, maks 4 enkle utleigehytter.   |
| LSN 15      | Molvik     | 0,16 daa  | Bygg (sag) for foredling av tømmer.   |

### 3.2.2.3 Eigedom med status som LNF-spreidd

Eksisterande bygde eigedomar med bustad og fritidsbustad som er lista opp i vedlegg til føresegna har status som LNF-spreidd bustad og fritidsbustad (sjå kap. 3.4.7 i føresegna).

### 3.2.3. Friområde

Naustområde AN2 (0. 6 daa) i KPA 2011-2023, på Fisketangen (Seim), ligg i statleg sikra friluftsområde. Planen tilrår å endre naustområde tilbake til friområde, i tråd med Miljødirektoratet sine føringar for forvaltning av statleg sikre friluftsområder.

## 3.3. OMSYNSZONE MED RETNINGSLINER

I arealdelen av kommuneplanen er det lagt inn omsynssoner for fleire tema i samsvar med plan- og bygningslova § 11-8.

### 3.3.1. Omsynssone landbruk (H510)

Areal som er sett av til sone med særlege omsyn til landbruk etter plan- og bygningslova § 11-8 bokstav c. Sona omfattar område med særskilde landbruksinteresser i pressområde. Landbruk skal ha særskilt vern innafor sona, og skal takast omsyn til ved planlegging, handsaming av søknader og gjennomføring av tiltak innafor områda.

Kjerneområde landbruk er kartlagt i arealdelen til kommuneplanen 2011. Kjerneområda representerer dei mest verdifulle landbruksareala i Lindås, både med omsyn til dyrka mark og kulturlandskap. Kjerneområda er kartlagde ut frå:

- Større samanhengande jordbruksareal
- Driftsomfang (søknader om produksjonstilskot i jordbruket)
- Kulturlandskap

Areal som er omfatta av kjerneområde landbruk har fått omsynssone landbruk.

I KPA 2019-2031 er det gjennomført mindre justeringar av omsynssone landbruk. Tabell 9 gjev ein oversikt over omsynssone landbruk. Det er lagt til 5 nye areal med omsynssone landbruk. I tillegg er nokre av dei eksisterande omsynssonane endra i storleik. Ny vurdering av omsynssona har sett på følgjande element:

- Driftsomfang i notid og overskueleg framtid. Det er vurdert som særleg viktig å sikre jordbruksareala og driftsgrunnlaget for aktive produsentar, som har investert i driftsbygning på garden.
- Gjeldande planar og planar under arbeid; områder som er tatt i bruk til utbygging, eller er i ferd med å bli tatt i bruk til utbygging, er tatt ut.

Tabell 9 Omsynssone landbruk

| STAD | INFORMASJON | OMSYNSZONE |
|------|-------------|------------|
|------|-------------|------------|

## Lindås kommune – Arealdelen til kommuneplanen 2019-2031 - Planskildring

|                         |   |      |
|-------------------------|---|------|
| KOLÅS                   | 660 dekar jordbruksareal. Halvt om halvt myrjord og fastmark. Stort driftsomsfang.  | oL1  |
| FANEUST                 | 1080 daa jordbruksareal. Halvt om halvt myrjord og fastmark. Stort driftsomsfang på 2 store bruk.   | oL2  |
| FJELLANGER              | 1000 daa jordbruksareal (+ 300 daa i kommunedelplan Lindåsosane). Kulturlandskap.   | oL3  |
| FJELLESENDE             | 500 daa. Halvt om halvt myrjord og fastmark.  | oL4  |
| NATÅS                   | 810 daa. Vesentleg kulturlandskap.  | oL5  |
| SKAUGE                  | 1100 daa. Mykje myrjord. Aktiv drift og stort driftsomsfang på 3 store bruk.  | oL6  |
| MYKING                  | 1570 daa. Halvt om halvt myrjord og fastmark. Mykje kulturlandskap. Mest sauehald.  | oL7  |
| DALSGREND               | 835 daa. Halvt om halvt myrjord og fastmark. For tida ikkje særleg intensiv drift.  | oL8  |
| FAMMESTAD - TVEITEGREND | 2700 daa gode jordbruksareal. Kulturlandskap, spesielt Tveito. 1 bruk med storfedrift og stort driftsomsfang. Elles mindre einingar med sauehald. | oL9  |
| SKODVIN                 | 1070 daa gode jordbruksareal.. Kulturlandskap. Halvt om halvt myrjord og fastmark. Storfe og sau.   | oL10 |
| HUNDEVIN                | 780 daa (i denne planen). Vesentleg fastmark.   | oL11 |
| GRIMSTAD - VIK          | 1200 daa. Fastmark. Kulturlandskap, spesielt Grimstad. Vesentleg sauehald og litt storfehold.   | oL12 |
| LEIVESTAD               | 780 daa Myrjord.  | oL13 |
| TORSHEIM                | 570 daa. Vesentleg fastmark. Forholdsvis aktiv drift.   | oL14 |
| KÅLÅS                   | 425 daa. Halvt om halvt myrjord og fastmark.  | oL15 |
| HEGGERTVEIT - HEGGERNES | 630 daa. Mykje myrjord  | oL16 |
| EIKANGER - HØYLAND      | 2400 daa. God drift på store delar av området. Viktig som jordbruks- og kulturlandskap.   | oL17 |
| HJELMÅS - FYLLINGEN     | 640 daa. Stort sett kulturlandskap.   | oL18 |
| EIDSNES                 | 760 daa. Stort sett berre fastmark. Forholdsvis aktiv drift. Hovudsakleg sauehald.  | oL19 |
| EIDSHEIM                | 630 daa. Kulturlandskap. Halvt om halvt myrjord og fastmark.  | oL20 |
| BJØRGE                  | 350 daa. Stort sett fastmark. Kulturlandskap.   | oL21 |
| TOTLAND – OSTEREIDET    | 1770 daa. Fastmark. Aktiv drift. Flott kulturlandskap.  | oL22 |
| EIDATRÆET               | 311 daa.  | oL23 |
| STORSETH                | 240 daa. Kulturlandskap.  | oL24 |
| VELAND                  | 340 daa. Kulturlandskap.  | oL25 |
| DYRDAL                  | 250 daa. Kulturlandskap. Kjend for lokalmat.  | oL26 |
| ROMARHEIM               | 540 daa. Fastmark. Aktiv drift.   | oL27 |
| HODNESDAL               | 990 daa. Fastmark.  | oL28 |
| HOPSDAL - MUNDAL        | 820 daa. Fastmark og spesielt kulturlandskap.   | oL29 |
| ÅSE – SEIM - NESSE      | 9900 daa meir eller mindre samanhengande jordbruksareal. Det største i Lindås. Vesentleg fastmark. Mange aktive bruk. Utsett for utbyggingspress. | oL30 |
| FOSSE - SELLEVOLL       | 670 daa. Fastmark og kulturlandskap. Eit par relativt aktive bruk.  | oL32 |
| ELSÅS                   | 930 daa kulturlandskap.   | oL33 |
| LITLESKARE - MYKSVOLL   | 4900 daa. Fastmark. Kulturlandskap. For tida moderat drift av gardane.  | oL34 |
| FESTE-BERGFJORD         | 1520 daa. Kulturlandskap. Vesentleg fastmark.   | oL35 |
| SYSLAK - KÅRDAL         | 760 daa. Mykje myrjord. Kulturlandskap  | oL36 |
| SKOTSUND                | 360 daa. Aktiv drift.   | oL37 |

|            |   |      |
|------------|---|------|
| LANGENES   | 220 daa. Aktiv og omfattande drift.   | oL38 |
| MOLVIK     | 230 daa. Flott kulturlandskap. Produksjon av frukt og bær i tillegg til sauehald. | oL39 |
| GAMLESETRA | 75 daa. Flott kulturlandskap langs E39.   | oL40 |
| STUSSDAL   | 60 daa. Flott kulturlandskap.   | oL41 |

### 3.3.2. Omsynssone friluftsliv (H530)

Lindås kommune har, i samarbeid med Bergen og Omland Friluftsråd (BOF), gjennomført prosjektet kartlegging og verdsetting av friluftslivsområde i perioden 2015-2017. Kartlegginga følger Miljødirektoratet sin rettleiar, M98-2013. Kartlegginga er ei oppfølging av nasjonale mål om at alle kommunane i Noreg skal ha kartlagt og verdsatt sine viktigaste areal for friluftsliv innan 2018.

Sona omfattar område med som er sett av til sone med særleg omsyn til friluftsliv, etter Pbl. § 11-8 c. Område som er verdisatt til A-Svært viktig friluftsområde og B-Viktig friluftsområde i omtalt kartlegging, er inkludert i sona<sup>8</sup>.

Tabell 10 Omsynssone friluftsliv

| STAD                                     | OMSYNSSONE |
|--|------------|
| Dyrkolbotn                               | H530_oF01  |
| Stusdalen-Kalvedalshytta                 | H530_oF02  |
| Austlendingen-Husafjellet-Hemingsfjellet | H530_oF03  |
| Hindenesfjorden nord                     | H530_oF04  |
| Hindenesfjorden sør                      | H530_oF05  |
| Hjelmåsvågen-Eikangervågen-Eknes         | H530_oF06  |
| Gladihaug                                | H530_oF07  |
| Isdal-Gjervik                            | H530_oF08  |
| Fossavatna-Tveitavarden                  | H530_oF09  |
| Tveitavatnet-Vikavatnet-Storavatnet      | H530_oF10  |
| Kolåsfjellet                             | H530_oF11  |
| Erstadvjellet                            | H530_oF12  |
| Totlandsåsen                             | H530_oF13  |
| Skausnøyeni-Fjellsbø-Selifjellet         | H530_oF14  |
| Baståsen                                 | H530_oF15  |
| Festevatnet-Berfjordfjellet              | H530_oF16  |
| Hjelmåsvatnet-Litlavatnet                | H530_oF17  |

### 3.3.3. Omsynssone Naturmiljø (H560)

Sone sett av for bevaring av naturmiljø etter plan- og bygningslova § 11-8 bokstav c. Omsynssone H560 vert vist som omsynssone i plankartet. Kjelde; Direktoratet for naturforvaltning og Fylkesmannen i Vestland.

<sup>8</sup> Sjå vedlegg Rapport - Kartlegging og verdsetting av friluftslivsområde 2015-2017 – Lindås kommune –10. mai 2017 for meir informasjon om gjennomført kartlegging og verdsetting.

Tabell 11 viser omsynssonene for bevaring av naturmiljø (H560). Nye omsynssone, som ikkje var del av KPA 2011-2023 manglar informasjon om kva omsynssona gjeld for. Informasjonen er på direktoratet sine nettsider; <https://www.miljodirektoratet.no/verktoy/naturbase/>. Informasjonen i tabellen skal oppdaterast fram til 2. gangs handsaming av planen. For å redusere tal rader i tabellen er omsynssoner med same informasjon slått saman til ein rad.

Tabell 11 Omsynssone for bevaring av Naturmiljø (H560)

| INFORMASJON                              | OMSYNSSONE                    |
|--|-------------------------------|
|  | H560_oN01                     |
| A Naturbeitemark                         | H560_oN02                     |
| B 23                                     | H560_oN03                     |
| Yngleplass oter                          | H560_oN04                     |
|  | H560_oN05                     |
|  | H560_oN06                     |
| B 47                                     | H560_oN07                     |
|  | H560_oN08                     |
| A 10                                     | H560_oN09                     |
| B Naturbeitemark                         | H560_oN10                     |
| Trekkvei hjort                           | Frå H560_oN100 til H560_oN110 |
|  | H560_oN11                     |
| Vinterområde andefugler                  | H560_oN111                    |
| Yngle- og rasteområde ande-/spurvefugler | Frå H560_oN112 til H560_oN114 |
| Yngleområde Div                          | H560_oN115                    |
| Yngleområde enkeltbekkasin               | H560_oN116                    |
| Yngleområde Fiskemåke                    | H560_oN117                    |
|  | H560_oN118                    |
| Yngleområde måse/terne                   | H560_oN119                    |
| A 33                                     | H560_oN12                     |
|  | H560_oN120                    |
| Yngleområde måsefugler                   | H560_oN121                    |
| Yngleområde sjøfugl                      | Frå H560_oN122 til H560_oN127 |
| Yngleområde smålom                       | H560_oN128                    |
| Yngleområde spettefugler                 | H560_oN129                    |
|  | H560_oN13                     |
|  | H560_oN130                    |
| Yngleområde storlom                      | H560_oN131                    |
|  | H560_oN132                    |
| Yngleområde storspove                    | H560_oN133                    |
| Yngleområde Svartbak                     | H560_oN134                    |
| Yngleområde terne                        | H560_oN135                    |
|  | H560_oN136                    |
| Yngleområde vipe                         | H560_oN137                    |
|  | Frå H560_oN138 til H560_oN199 |
|  | H560_oN139                    |
|  | H560_oN14                     |
| A 32                                     | H560_oN15                     |
| A 40                                     | H560_oN16                     |
| A 43                                     | H560_oN17                     |
|  | H560_oN18                     |



|                               |                               |
|-------------------------------|-------------------------------|
|                               | H560_oN19                     |
| B Naturbeitemark              | H560_oN20                     |
|                               | Frå H560_oN200 til H560_oN215 |
|                               | H560_oN21                     |
| A 27                          | H560_oN216                    |
| B Naturbeitemark              | Frå H560_oN22 til H560_oN24   |
|                               | Frå H560_oN25 til H560_oN29   |
| B 46                          | H560_oN30                     |
|                               | H560_oN31                     |
| B 50                          | H560_oN32                     |
| B 51                          | H560_oN33                     |
| B 52                          | H560_oN34                     |
| B 53                          | H560_oN35                     |
|                               | H560_oN36                     |
| B 54                          | H560_oN37                     |
| B 54                          | H560_oN38                     |
| B 55                          | H560_oN39                     |
| B 62                          | H560_oN40                     |
| B 62                          | H560_oN41                     |
| B 69                          | H560_oN42                     |
| B 81                          | H560_oN43                     |
| B 81                          | H560_oN44                     |
| B 94                          | H560_oN45                     |
| B 95                          | H560_oN46                     |
| B 96                          | H560_oN47                     |
| Beite-/yngleområde div        | H560_oN48                     |
| Hekke-/rasteområde andefugler | H560_oN49                     |
| Hekkeområde andefugler        | H560_oN50                     |
| Hekkeområde måsefugler        | H560_oN51                     |
| Rasteområde andefugler        | H560_oN52                     |
| Rasteområde andefugler        | H560_oN53                     |
| Rasteområde vannrikse         | H560_oN54                     |
| Rasteområde vannrikse         | H560_oN55                     |
| Storfugl                      | Frå H560_oN56 til H560_oN77   |
| Trekkvei hjort                | Frå H560_oN78 til H560_oN99   |

### 3.3.4. Omsynssone Kulturmiljø (H570)

Sone sett av for bevaring av kulturmiljø etter plan- og bygningslova § 11-8 bokstav c. H560 vert vist som omsynssone i plankartet. Kjelde; Askeladden.

Tabell 12 er ein samla tabell for alle omsynssoner for bevaring av kulturmiljø, inkludert den Trondhjemske postvei og Indre farlei.

Tabell 12 Omsynssone for bevaring av kulturmiljø (H570)

| INFORMASJON                      | OMSYNSSONE |
|----------------------------------|------------|
| Kulturmiljø                      | H570_oK01  |
| Kulturmiljø                      | H570_oK02  |
| Kulturmiljø                      | H570_oK03  |
| Kulturmiljø                      | H570_oK04  |
| Kulturmiljø                      | H570_oK05  |
| Kulturmiljø Indre farlei         | H570_oK06  |
| Kulturmiljø Indre farlei         | H570_oK07  |
| Kulturmiljø Trondhjemske postveg | H570_oK08  |
| Kulturmiljø Trondhjemske postveg | H570_oK09  |
| Kulturmiljø Trondhjemske postveg | H570_oK10  |
| Kulturmiljø Trondhjemske postveg | H570_oK11  |
| Kulturmiljø Trondhjemske postveg | H570_oK12  |
| Kulturmiljø Trondhjemske postveg | H570_oK13  |
| Kulturmiljø Trondhjemske postveg | H570_oK14  |
| Kulturmiljø Trondhjemske postveg | H570_oK15  |
| Kulturmiljø Trondhjemske postveg | H570_oK16  |
| Kulturmiljø Trondhjemske postveg | H570_oK17  |
| Kulturmiljø Trondhjemske postveg | H570_oK18  |

#### 1.1.1.1 Omsynssone den Trondhjemske postvei

I 1647 ble det innført organisert postvesen i Norge, som kom under statleg kontroll i 1719. I 1786 vart det fastlagt ei postrute kvar veke mellom Trondheim og Bergen. Trondhjemske Postvei frå 1800 vart bygd etter dåtidas vegbyggingsprinsipp - det franske prinsipp, med rett og effektiv linjeføring, stukke ut av vegeniørar og bygd av lokale bønder.

Postvegen er ein kulturhistorisk veg som er omlag 700 km totalt, der 150 km er kryssing av fjorder og innsjøer. I Lindås kommune strekkjer den seg frå Isdalstø-Seim-Nese. Delar av traseen er restaurert og opparbeidd.

Traseen er lagt inn i kommunedelplanen og i arealdelen til kommuneplanen. Etter innspel frå Statens vegvesen er det lagt inn ei omsynssone på 10 meter frå kvar side av vegen målt frå kant av grøft. Omsynssona skal sikra at det ikkje vert gjort uheldige tiltak på postvegen.

Målet er at Den Trondhjemske postveg frå Isdalstø til Nese skal reetablerast og formidla historia i eit kulturhistorisk landskap, og kunne tilby eit rekreasjonsområde med ein fin tur- og sykkelveg.

#### 2.1.1.1 Omsynssone Indre Farlei – kulturhistorisk landskap av nasjonal interesse (KULA)

Noreg har slutta seg til den europeiske landskapskonvensjonen. Denne held fram at landskapet er ein felles ressurs som må sikrast gjennom målretta planlegging, forvaltning og vern. Konvensjonen oppmodar til å kartleggje og prioritere landskap, og kulturminneforvaltninga har eit særleg ansvar for å halde oversyn over kulturhistorisk verdifulle landskap. Med bakgrunn i dette starta riksantikvaren i 2013 eit forprosjekt for å etablere eit register over Kulturhistoriske landskap av nasjonal interesse (KULA). Hensikten med registeret er å gi kommunene et verktøy for å ivareta viktige landskapsverdier i sin planlegging. Registeret skal i følge Riksantikvaren bidra til å:

- få oversikt over landskap av nasjonal kulturhistorisk interesse i alle landets fylker
- bidra til økt kunnskap og bevissthet om landskap i kommuner og relevante sektorer
- styrke kulturminneforvaltningen som aktør i forvaltning av landskap

Registeret over kulturhistoriske landskap av nasjonal interesse i Hordaland vart utarbeida i 2016. Rapporten skildrar dei ni landskapa som er valde ut i Hordaland, og grunngjer utvelginga. Den gjev omtale av sårbarheit og retningsliner for forvaltning. Eitt av landskapa litt delvis i Lindås kommune, nemleg den indre farleia. Området totalt er på 196km<sup>2</sup>, og strekkjer seg frå Alversund til Kjelstraumen, og frå Hundvin i Lindås til nordvest om Mjøs på Radøy.

Området er av nasjonal interesse fordi den strategisk viktige indre farleia ligg i eit landskap med stor tidsdjupne og ein kontinuitet i landskapet, og at den har mange viktige kulturminne knytt til seg. Desse vitnar om ei lang historie med permanent busetnad og eit variert næringsgrunnlag. Gravrøyser, Kongsgarden på Seim, lyngheilandskapet på Lygra er framheva som særleg viktige, saman med at dette landskapet er eit av dei nasjonale kjerneområda for samanbygde hus og bruk av steinarkitektur. Dette bind den indre farleia kulturelt saman med andre område kring nordsjøen.

Rapporten si skildring av dette området sluttar av med å halde fram at «landskapet er sårbart for treplanting og attgroing, brukonstruksjonar over leia og høge konstruksjonar.» og anbefaler vidare at landskapet vert gjeven omsynssone *c) med særlig omsyn til landskap og kulturmiljø*. Føresegn og retningsliner bør formulere målsettinga for forvaltning og gje rammer for bruk.

Lindås kommune har fulgt dette rådet, og planen inneheld difor ei ny omsynssone med tilhøyrande føresegn og retningsliner<sup>9</sup>. Omsynssona er delt i to soner H570 Bevaring kulturmiljø fordi området i KPA vert delt av kommunedelplan for Lindåsosane, Lygra og Lurefjorden.

---

<sup>9</sup> <https://www.riksantikvaren.no/Prosjekter/Kulturhistoriske-landskap-av-nasjonal-interesse-KULA>

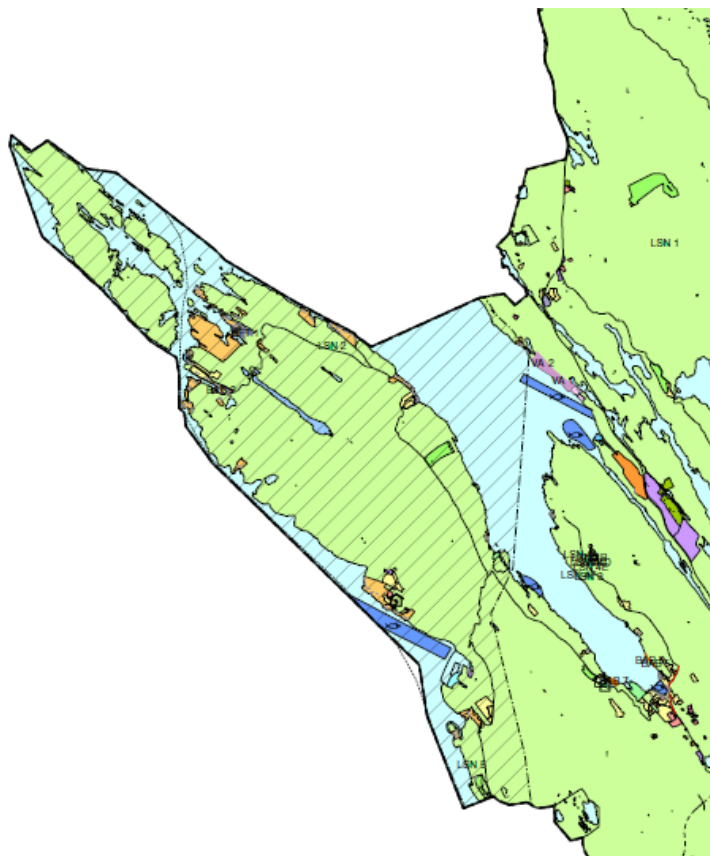

Figur 8 Avgrensing av omsynssone Indre Farlei i KPA (skravert område)

### 3.3.5. Sikringszone drikkevatt

Gjeld sone som er sett av som sikringszone for nedslagsfelt drikkevatt etter plan- og bygningslova § 11-8 bokstav a.

Storavatnet er Lindås kommune sin hovudvasskjelde som forsyner heile Lindås og Austrheim kommune med drikkevatt. Frå 2018 vart det teke i bruk eit nytt vassbehandlingsanlegg på Litlås med uttak av råvatn frå Sjursetvatn og industrivassforsyninga for å betra sikkerheita og kapasiteten i nord. Vassforsyninga i Lindås er styrka dei siste åra ved at fleire mindre vassverk er lagt ned og distribusjonssystemet er bygd saman til eit felles leidningsnett forsynt med drikkevatt frå Storavatnet vassverk (1982) i sør og Litlås (2018) i nord. Storavatnet står normalt for størstedelen av produksjonen, men Litlås er bygd for å kunne overta leveranse frå Storavatnet ved behov, og då spesielt i den nordre delen av kommunen. Sjauset vassverk (2013) er reservevassverk i sør og vert sett i drift ved behov. I tillegg til hovudforsyningssystemet har kommunen eit mindre grunnvassverk på Vike som forsyner Vike og Vikanes. Vasskvaliteten ved vassverka er generelt god og tilfredsstillende drikkevassforskrifta sine kvalitetskrav. Vassforsyninga har eit godt utbygd og sikra system for driftsovervaking, skallsikring av anlegg og gode driftsrutinar. Personell med god kompetanse.

### 3.3.6. Faresone ras- og skredfare (H310)

Sone sett av som faresone ras- og skredfare etter plan- og bygningslova § 11-8 bokstav a. H310 vert vist som omsynssone i plankartet. Kjelde NVE (utarbeida av NGU). I plankartet er rasområder i eller nært til etablert busetnad eller utbyggingsområder tatt med. Utløsningsområde er merka med H310\_1 og utløpsområde er merka med H310\_2.

### 3.3.7. Faresone brann- og eksplosjonsfare (H350)

Gjeld areal som er vist med faresone brann- og eksplosjonsfare etter plan- og bygningslova § 11-8 bokstav a.

| INFORMASJON   | OMSYNSSONE |
|---------------|------------|
| Rydlandsvågen | H350_f2    |
| Eidsnes       | H350_f3    |

### 3.3.8. Støysoner

Gjeld areal som er vist med støysoner etter plan- og bygningslova § 11-8 bokstav a. Støysoner er utarbeida av Statens vegvesen.

### 3.3.9. Bandleggingssone naturvern

Gjeld areal som er bandlagt etter vedtak etter anna lov, jf. plan- og bygningslova § 11-8 bokstav d. Tabell 13 viser kva områder som er bandleggingssone for naturvern.

Tabell 13 Bandleggingssone naturvern (H720)

| INFORMASJON              | OMSYNSSONE |
|--------------------------|------------|
| Natås                    | H720_bN1   |
| Fossevatna               | H720_bN2   |
| Vollom                   | H720_bN3   |
| Grøningane               | H720_bN4   |
| Ådnøy                    | H720_bN5   |
| Eidsnes indre naturminne | H720_bN6   |
| Heltveit-Bjørge          | H720_bN7   |

### 3.3.10. Bandleggingssone kulturminne

Gjeld areal som er bandlagt etter vedtak etter anna lov, jf. plan- og bygningslova § 11-8 bokstav d.

Registrerte, automatiske freda kulturminne større enn 300 m<sup>2</sup> er avmerka i plankartet med omsynssone H730, inkludert ei sikringssone på 5 m. Registrerte, automatisk freda kulturminne under 300m<sup>2</sup> er merka med rune-R. Områda er bandlagt etter lov om kulturminne. Meir informasjon finn ein i kulturminnedatabasen Askeladden.

### 3.3.11. Bandleggingszone andre omsyn

Gjeld areal som er bandlagt etter vedtak etter anna lov, jf. plan- og bygningslova § 11-8 bokstav d.

Tabell 14 viser bandleggingszone andre omsyn, Eikefettvassdraget.

Tabell 14 Bandleggingszone andre omsyn (H740)

| INFORMASJON   | OMSYNSSONE |
|---|------------|
| Nedbørsfelt Eikefettvassdraget – verna vassdrag, verneplan II | H740_bv1   |

### 3.3.12. Sone for videreføring av gjeldande reguleringsplan H910

Gjeld område der eksisterande reguleringsplan framleis skal gjelde, jf. plan- og bygningslova § 11-8 bokstav f.

Sona omfattar utelukkande reguleringsplanar som i sin heilskap kan videraførast. Reguleringsplanen som må supplerast med mindre eller større endringar, vert lagt som føresegningsområde, sjå kap.

3.2.4.2.

Tabell 15 Sone for videreføring av gjeldande reguleringsplan H910

| NAMN PÅ OMSYNSSONE | PLANNAMN  |
|--------------------|---|
| H910_01101985      | Apalbakken. Del avgr.108 b.nr.2                             |
| H910-13061996      | Apalbakken endring Utvida planområde                        |
| H910-200809        | Apalan sør  |
| H910-201408        | Bergåsstranda Naustområde, Myksvoll                         |
| H910-201401        | Bjørnestø Småbåthamn  |
| H910-200704        | Bjørsvik, landbasert akvakulturanlegg Lerøy Vest AS         |
| H910-201509        | Dalane, Lindås  |
| H910-201801        | E39 Mundalsberget bomstasjon gnr 193/1-5, 194/1-5 og 194/44 |
| H910-201114        | Eikanger næringsområde                                      |
| H910-201203        | Eikefet - Romarheim - E39                                   |
| H910-201511        | Eikhovden   |
| H910-201009        | Fløsvika bustadfelt   |
| H910-201205        | Fonnest småbåthamn gnr. 106 bnr. 12 m.fl.                   |
| H910-201516        | Fonnestvegen  |
| H910-200102        | FV.395 Bjørndal-Hindenes, Parsell Vatshelle                 |
| H910-201410        | Hellesneset næringsområde                                   |
| H910-201409        | Hillesvåg bustadområde                                      |
| H910-201513        | Hosøyvegen småbåthamn                                       |
| H910-201510        | Jydalen, Fammestad  |
| H910-201606        | Langøy-Ospeneset akvakulturområde                           |
| H910-201101        | Nilshøyen   |
| H910-201112        | Reguleringsplan FV 404                                      |
| H910-201501        | Sjursneset  |
| H910-201514        | Sjøvold   |
| H910-26102006      | Vabø bustadfelt, gnr.102 bnr.8,50 og 66                     |

|               |  |
|---------------|--|
| H910-24061993 | Vegparsell Romarheim - Mo                        |
| H910-201502   | Åsgard småbåthamn, gnr. 22, bnr. 6, 16, 17 m.fl. |

### 3.3.13. Føresegningsområde

Reguleringsplanar som skal supplerast med tillegg til føresegna frå arealdelen til kommuneplanen, er lagt som føresegningsområde i plankartet. I hovudsak gjeld dette for reguleringsplanar av eldre dato, som har behov for endring og supplering av føresegnene. Nødvendige suppleringar er til dømes fastsetting av byggegrense mot sjø og utnyttingsgrad.

For byggegrense mot sjø i reguleringsplanar som ligg som føresegningsområde, så er det for dei fleste områda lagt inn ny byggegrense i kartet. Fastsetting av byggegrense mot sjø i reguleringsplanar er gjennomført etter følgjande prinsipp:

- Eksisterande bygningar – byggegrensa er lagt i fasade mot sjø, slik at utviding/endring ikkje kjem nærare sjø enn eksisterande bygg.
- Konkrete vurderingar basert på nærleik til sjø og verknad for strandsona. Dette gjeld både for ubygdde eigedommar og for eksisterande bygde eigedommar i reguleringsplanane.

Metodikken følgjer opp dei vurderingane som ligg til grunn for strandsonopolitikken i arealdelen til kommuneplanen og er ei vidareføring av gjennomført kartlegging av funksjonell strandsona.

For nokre områder er to reguleringsplanar slått saman til eit føresegningsområde. I dei tilfella inneheld namnet på føresegningsområde planid for begge planane.

Tabell 16 Føresegningsområde

| NAMN PÅ FØRESEGNINGSOMRÅDE | PLANNAMN                                  |
|----------------------------|---|
| #1                         | LNF-spreidd naust                         |
| #2-22071974-08101976       | Kolås II og Kolås III                     |
| #3-22032001                | Lindås prestegard. Del av gnr. 108 bnr. 1 |
| #4                         | LNF-spreidd naust                         |
| #5                         | LNF-spreidd naust                         |
| #6                         | LNF-spreidd naust                         |
| #7                         | LNF-spreidd naust                         |
| #8                         | LNF-spreidd naust                         |
| #9                         | LNF-spreidd naust                         |
| #10                        | LNF-spreidd naust                         |
| #11                        | LNF-spreidd naust                         |
| #12                        | LNF-spreidd naust                         |
| #13                        | LNF-spreidd naust                         |
| #14                        | LNF-spreidd naust                         |
| #15                        | LNF-spreidd naust                         |
| #16                        | LNF-spreidd naust                         |
| #17                        | LNF-spreidd naust                         |
| #18                        | LNF-spreidd naust                         |
| #19                        | LNF-spreidd naust                         |
| #20                        | LNF-spreidd naust                         |
| #21-199001                 | Riksveg 568 gjennom Lindås tettstad       |

|                     |   |
|---------------------|---|
| #22-14122000        | Fanebust trialbane. Del av gnr. 106 bnr. 105 m.fl.                                |
| #23-07011971-201108 | Vabø Disp. plan Del av gnr.102 bnr. 6 og Tangane                                  |
| #24-15101979        | Hodne Myking Aust   |
| #25-200601          | Rv 57 Konglevoll  |
| #26-201308          | Bruvoll camping   |
| #27-01031985        | Langenes  |
| #28-22062000        | Bergfjord Campingplass  |
| #29-07021985        | Buskeneset  |
| #30-200605          | Nordre Feste  |
| #31-200907          | Bergfjord utbyggingssplan   |
| #32-20061969        | Toftingneset Disp.plan. Del av gnr 62 bnr 3                                       |
| #33-201508          | Nesfossen nærings- og industriområde  |
| #34-201306          | Kjevikdalen fyllplass, utviding   |
| #36-30112006        | Skarsvåg  |
| #37-200103          | Solbakken utbyggingssplan   |
| #38-200705          | Sigvard Hopland Gnr.172 bnr.4   |
| #38-200501          | Lars Hopland del av gnr 172 bnr 6   |
| #40-200104          | Seim kyrkjegard og Håkonshaugen Amfi  |
| #41-200812          | Barnehage Seim gnr. 172 bnr. 4  |
| #42-05111979        | Risåsen   |
| #43-201007          | Seim Skule med utbetring av FV 402  |
| #44-200401          | RV 57 Espeland-Herland  |
| #47-21031975-200801 | Kløve bustadfelt del av 24/1 og Kløve utviding (Sveene)                           |
| #48-200201          | Sauvågen naustmiljø Gnr. 203 bnr. 1 og 2  |
| #49-19032007        | Helleåsen Bustadområde  |
| #50-200702          | Myrstad   |
| #51-19022007        | Hellesneset G.nr.202 B.nr.26  |
| #52-200906-15122005 | Midtgård/Leknes Gnr.196 Bnr.4   |
| #53-13022002-200814 | Storneset Aust/Leknes - del av gnr. 195 og Leknes del av 195/4                    |
| #54-201008          | Leiknes skule   |
| #55-201211          | Leiknes Barnehage   |
| #56-200204          | Mundal nedre. Del av gnr. 194 bnr. 5  |
| #57-20052002        | Leiknes vest - bustadfelt   |
| #58-200814          | Larsholmen gnr. 203 bnr. 9 - Fyllingen  |
| #59-199601          | Rv. 1 Vikane-Eikangervåg  |
| #60-17022006-200807 | Fyllingsnes, gnr.214 bnr.4,5,7 m.fl. og Stemmemyra gnr. 214, del av bnr.1-8 og 17 |
| #61-20101976        | Storneset strandplan del av Fyllingsnes   |
| #62-197901          | Øynæ naustområde naust  |
| #62-197901          | Øyne bustadområde   |
| #64-24062004        | Vahaugen (gnr. 212 bnr. 7 og 102 Eikanger øvre)                                   |
| #65-201115          | Eidsnes næringsområde   |
| #66-200001          | Eidsnes Indre utbyggingssplan gnr 244 bnr 6                                       |
| #67-02051996        | Eknes Industri og kaiområde   |
| #68-15041999        | Eknes Ytre del av G.nr.239 B.nr.2 m.fl  |
| #69-200101          | Ostereidet Senter-Kisthaugane utviding  |
| #70-07011985        | Ostereidet B4   |
| #71-13061991        | Hosøy G.nr.11 B.nr.21 og 80   |
| #72-201107          | Eikefet og Urdal, råstoffutvinning og industriområde                              |
| #73-16101978        | Vike. Del av gnr.219 bnr.1  |



|              |   |
|--------------|---|
| #74-200910   | Skinstø                                     |
| #75-11062003 | E-39 Gamleseter - Nipetjønn                 |
| #76-01071981 | Eiterdalen Del av G.nr.284 B.nr.1           |
| #77-13081997 | Hellebrekka Myking                          |
| #78-15021979 | Eknes Del av g.nr 239                       |
| #79-23091999 | Dyrhovden.                                  |
| #80-19871308 | Grønfjellet. Del av g.nr. 108 B.nr.22 og 64 |
| #81-197601   | Fanebust Terrasse Krossleitet               |
| #82-08061972 | Kolås I                                     |
| #83-200909   | Sundsbakken                                 |
| #84-01072007 | Kløve Nord                                  |

### 3.3.14. Bandleggingssone H710 - kommunedelplan for E 39 Flatøy-Eikefettunnelen

Bandleggingssone H710 (§ 11-8 d), på grunn av pågående arbeid med kommunedelplan for E 39 mellom Flatøy og Eikefettunnelen. Statens vegvesen har utarbeida sona basert på vedteke planprogram for KDP E39 (vedteke 19. september 2017). Sona gjeld areal både i arealdelen til kommuneplanen og kommunedelplan for Knarvik-Alversund, med Alverstraumen, og er delt i dagsone og tunnelsone. I dagsona kan framtidig E39 liggje ope i dagen, eller nær tunnelinnslag.

I området mellom bruinnslag i Knarvik, samt Alversund, og fram til Hodnesdal/Haukåsen skal ulike alternative trasear for E 39 vurderast (alternativ felles trase E39/Fv. 57 og alternativ sør, mot Gjervik). Frå Hodnesdal/Haukåsen til innslag Eikefettunnelen er det ei dagsone kor framtidig trasé skal fastsettast.

I kommuneplanen er det opna for 36,2 daa med LNF-spreidd næringa, 5,78 daa med næring, 12 daa med andre typar bygg og anlegg (småbåtanlegg) og 3,5 daa med grav- og urnelund innanfor bandleggingssona. Desse områda er vurdert til å ha mindre vesentlege konflikhtar for arbeidet med KDP E39. Nokre innspel er i konsekvensutgreiinga vurdert å vere i så stor grad råka av arbeidet med KDP E39, at ein har tilrådd å avvente eventuell arealendring til traseen er fastatt.

Endringar i arealføremål innanfor sona trer ikkje i kraft før kommunedelplan for E 39, Flatøy-Eikefettunnelen, er vedtatt. Areal som ikkje vert råka av ny E39, vil då vere klar for detaljregulering og utbygging. Areal som vert råka av ny E 39 vil inngå i ein reguleringsplan, og bli omfatta av eit byggje- og deleforbod.

Figur 8 viser avgrensinga av bandleggingssona.

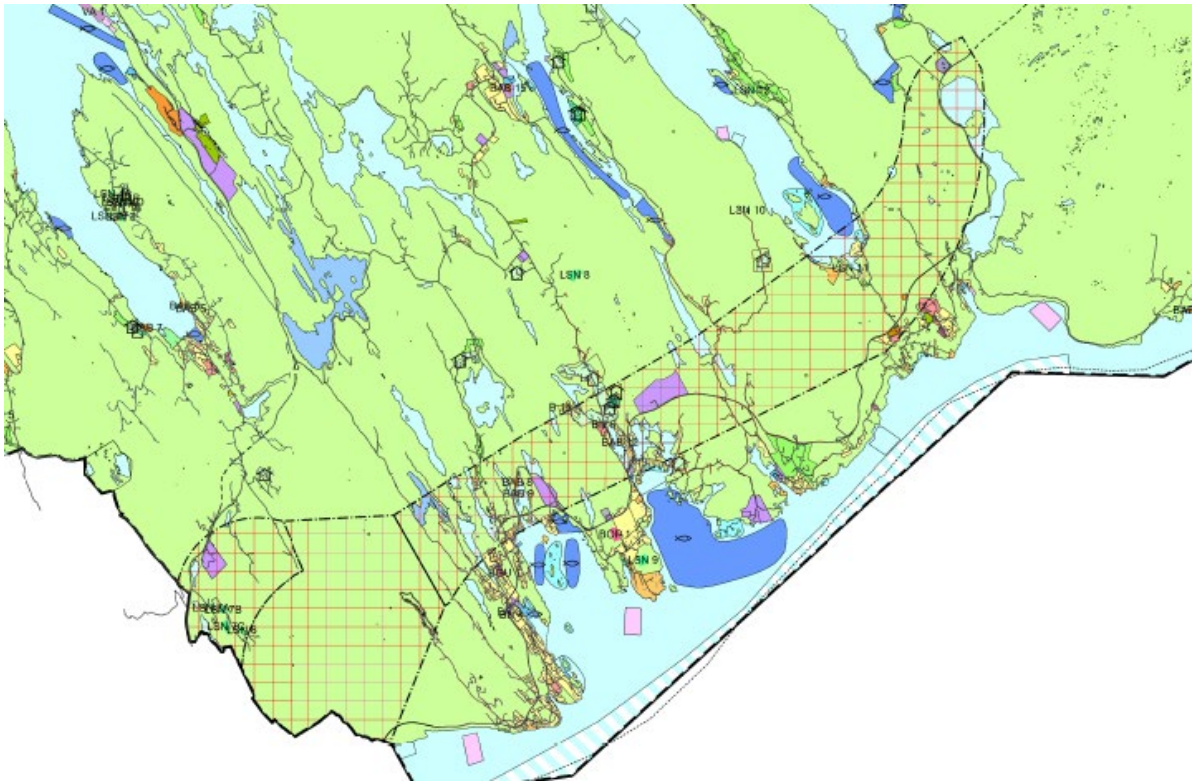

Figur 9 Avgrensing av bandleggingszone KDP E39

### 3.4. ENDRINGAR I FØRESEGN OG RETNINGSLINJER

Lindås kommune har utarbeidd føresegn og retningslinjer til kommuneplanens arealdel som skal vere mest mogleg konkrete og robuste. Dei skal vere gode verktøy i den kommunale forvaltninga, og publikum skal på ein enkel måte kunne sette seg inn i kva handlingsrom som gjeld for deira eigedom.

### 3.5. KONSEKVENSGREIING OG RISIKO- OG SÅRBARANALYSE

Det er gjennomført konsekvensutgreiing av 71 innspel. 39 av innspela i KU er lagt inn i planen. Dette er omtalt i kap. 3.1, og har vore vurdert i ROS-analysen. Konsekvensutgreiinga og ROS-analyse er vedlegg til planskildringa.

#### 3.5.1. Konsekvensutgreiing

Metodikken for KU'en tek utgangspunkt Miljøverndepartementet si rettleiar T-1493, og er utført med utgangspunkt i nasjonale, regionale og lokale målsettingar og styringsdokument.

Arealdelen til kommuneplanen er på eit overordna nivå og utgreiinga skal, så langt råd er, byggjast på føreliggjande og allereie registrert kunnskap. Innsamling av ny kunnskap er avgrensa til det som trengs for vedtaksgrunnlag på eit overordna nivå. Ved ei seinare utarbeiding av område- eller detaljregulering, vil det kunne vere behov for å kartleggje ny kunnskap, dersom verknadene av det aktuelle tiltaket ikkje er tilstrekkeleg kjent.

Alle innspela er vurdert opp mot alternativ-0, som er dagens kommuneplan. Fleire innspel en dei som ender opp som sjølv planforslaget vert konsekvensutgreia. Det er to hovudårsaker til at ein innspel ikkje vert tilrådd vidareført;

1. Fordi konsekvensane på eit eller fleire av utredningstema gjer at ein ikkje kan tilrå at dei blir tatt med i rulleringa.
2. Ikkje i tråd med overordna føringar (samfunnsdelen, samt nasjonale/regional føringar).

Innspela er samla og omtalt områdevis, inndelt etter skulekrins. Kvar skulekrins vert innleia med eit oversynskart over alle innspela og ei skildring av området.

Forskrifta om konsekvensutgreiing *krev* at det i tillegg til ei vurdering av dei einskilde innspela til planen, vert gjort ei framstilling av planen sine samla konsekvensar for samfunnet. Dette knyt seg til tre høve:

- Samla for dei ulike arealformåla
- Samla for dei ulike tema
- Samla opp mot samfunnsdelen og regionale/statlege føringar

#### 5.4.1.1 Vekting av konsekvensar

Konsekvensen er eit resultat av verdien ny arealbruk eventuelt er i konflikt med, og i kva grad/omfang ny arealbruk vil råka verdiområdet. Konsekvensutgreiinga skal ikkje berre syne verknadene tiltaket kan ha innanfor sjølv innspelsavgrensinga, men og for eventuelle verdiområde rundt (innspel kan ha eit influensområde som er vesentleg større enn innspelet i seg sjølv).

Verdisetting til eit tema for eit område er henta frå aktuelle datasett. Desse nyttar nasjonale standardar for verdisetting, som oftast følgjer ein A til C verdiskala (der A er høgast), eller ein inndeling med verdi av nasjonal, regional eller lokal interesse. Ein del tema har ikkje geografiske verdiområde og konsekvensvurderinga må gjerast i høve til korleis måla for temaet blir oppnådd. Konsekvensar ved ny arealbruk vert vurdert og sortert inn i ein tredelt skala.

|       |   |
|-------|---|
| GRØNN | Ingen vesentleg konflikt innanfor vurderingstemaet. I nokre tilfelle kan det også vere positiv konsekvens av tiltak. Dette blir i så fall nemnt.  |
| GUL   | Mogleg konflikt som bør kontrollerast nærare ved detaljregulering, eller konflikt som vurderast som innanfor det akseptable, så lenge det ikkje er fleire vesentlege konflikthar knytt til innspelet.   |
| RAUD  | Tydeleg/sterk konflikt innanfor temaet. <i>Kan</i> åleine vere grunn til at innspelet ikkje vert tilrådd. Unntaket er om det finst fleire positive konsekvensar / sterkt behov for å likevel å tilrå tiltaket. Ved avbøtande tiltak eller arrondering av areal, kan konsekvensen verte endra. |

#### 5.4.1.2 Tema i konsekvensutgreiinga

Arbeidet med kommunedelplan for Knarvik-Alversund med Alverstraumen går parallelt med arbeidet med kommuneplanen sin arealdel. Tema for KU i planprogrammet til kommuneplanen og kommunedelplanen er ikkje identiske. For å sikre at desse to planane i størst mogleg grad har ein lik utforming er det utforma ein ny oversikt over tema for KU, som skal vere felles for dei to planane. Alle KU-tema, for begge planane, er framleis med, men det er gjort nokre endringar jamfør planprogramma, for å få ein felles mal.

Tabell 17 Oversikt KU-tema (felles med KDP Knarvik-Alversund med Alverstraumen)

|         | Tema   |
|---------|--|
|         | Overordna strategiar/<br>samfunnsdel/<br>planprogram       |
| Miljø   | Forureining, klima og miljø                                |
|         | Landbruk og jordressursar                                  |
|         | Naturmangfald, vassmiljø og verna vassdrag                 |
|         | Landskap   |
|         | Nærmiljø, grøntstruktur og friluftsliv                     |
|         | Klimatilpassing  |
|         | Strandsone   |
| Samfunn | Kulturminner og kulturmiljø, automatisk freda kulturminner |
|         | Sosial infrastruktur                                       |
|         | Transportbehov   |
|         | Teknisk infrastruktur veg, vatn og avløp (VA)              |
|         | Samfunnstryggleik, risiko og sårbarheit                    |
|         | Folkehelse   |
|         | Barn og unge   |

### 3.5.2. Risiko- og sårbaranalyse

Analysen følger retningslinjene i DSB sin rettleiar *Samfunnssikkerhet i kommunens arealplanlegging* (ref. 1.4.8). I tillegg er hovudprinsippa i *NS 5814:2008 Krav til risikovurderinger* (ref. 1.4.1) lagt til grunn.

Risiko er knytt til ikkje ynskja hendingar, det vil seia hendingar som i utgangspunktet ikkje skal inntreffa. Det er difor knytt usikkerheit til både om hendinga skjer (sannsyn) og omfanget (konsekvens) av hendinga dersom den skjer. Vurderinga av usikkerheit blir gjort basert på det kunnskapsgrunnlaget som blir lagt til grunn for ROS-analysen.

Det blir gjort merksam på at analysen for kommunedelplanen i utgangspunktet skal gjennomførast som ei overordna analyse som stansar ved sårbarheitsvurderinga. Det blir dermed ikkje utarbeida ein hendingsbasert risikoanalyse for dei innspelte områda. Bakgrunnen for dette er at analysen er utarbeida til ein plan på overordna nivå, og meir detaljerte vurderingar må utarbeidast ved seinare plan- og byggesaksfasar. Då vil også kunnskapsgrunnlaget om innhaldet i tiltaka vera større, slik at ein kan få ROS-analysar med eit høgare detaljnivå.

Denne overordna ROS-analysen til kommuneplanen for Lindås kommune har vurdert sårbarheit knytt til relevante farar innanfor planområdet. Det er ikkje garantert at alle det vil bli utarbeida reguleringsplanar for alle dei innspelte områda. I denne ROS-analysen har ein derfor prøvd å avklara alle faremoment og sårbarheiter så detaljert som mogleg basert på kommuneplannivået.

Det har blitt gjennomført ei innleiande fareidentifikasjon, kor følgjande farar stod fram som relevante:

- Skredfare
- Ustabil grunn
- Flaum i vassdrag
- Havnivåstigning, stormflod og bølgepåverknad
- Vind/ekstremnedbør
- Skog/lyngbrann
- Radonstråling
- Kjemikalieutslepp og annan forureining
- Transport av farleg gods
- Elektromagnetiske felt
- Trafikkforhold
- Drikkevasskjelder
- Framkomst for utrykkingskøyretøy
- Sårbare objekt

Tabell 18 Oppsummering av ROS-analysen for arealdelen til kommuneplanen

| Fare             | Innspel  | Tiltak   |
|------------------|--|--|
| Skred            | LSN 1<br>VA 1<br>LSN 4<br>LSN 6<br>LSN 7<br>BAB 15<br>LSN 11<br>LSN 12<br>B 4<br>B 8<br>BAB 11<br>B 18   | Det må setjast krav om at den reelle skredfaren skal utgreiast i samband med byggjesak eller seinare detaljregulering.   |
| Ustabil grunn    | BN 1<br>BAB 1<br>VA 1<br>LSN 3<br>LSN 4<br>BAB 2<br>BAB 5<br>BAB 7<br>BFT 1<br>LSN 5<br>BN 3<br>BN 4<br>BAB 8<br>BAB 9<br>BGU 1<br>BN 6<br>B 11<br>LSB 3<br>LSN 9<br>BAB 12<br>BOP 1<br>BAB 15<br>LSN 11<br>LSN 12<br>BAB 16<br>B 4<br>BAB 3<br>BAB 4<br>B 8<br>BAB 11<br>B 18<br>LSN 15 | Gjeldande kartgrunnlag gir ikkje tilstrekkeleg informasjon til at ein kan fastsetta om det er førekomstar av marin leire i grunnen eller ikkje. Ved seinare detaljreguleringsfasar eller ved byggesaksbehandling må det setjast krav til at det kan dokumenterast at områdestabiliteten blir bevart. |
| Flaum i vassdrag | LSN 1<br>VA 1<br>BAB 7<br>LSN 7<br>BAB 8<br>LSB 3<br>LSN 8<br>BAB 12   | Den reelle flaumfaren må undersøkast ved seinare detaljreguleringsnivå eller som grunnlag for byggesaksbehandlinga.  |

|  |   |  |
|--|---|--|
|  | B 1<br>BAB 11<br>LSN 15   |  |
| Havnivåstigning, stormflod og bølgegjøpåkverknad | BAB 1<br>LSN 4<br>BAB 2<br>BAB 5<br>BAB 7<br>BAB 8<br>BAB 9<br>BAB 12<br>LSN 11<br>BAB 16<br>VA 1<br>BFT 1<br>BAB 3<br>BAB 4<br>BAB 11<br>LSN 15  | Etter TEK17 §7-2 skal bygg med lite personopphald plasserast, dimensjonerast eller sikrast slik at største nominelle årlege sannsyn for stormflod ikkje overskrider ein 20-årsstormflod. Det blir føresetta at TEK17 blir følgd ved byggjesak eller seinare plansak. |
| Skog- og lyngbrann                               | BN 1<br>BAB 1<br>LSN 1<br>VA 1<br>LSN 2<br>BAB 7<br>LSN 6<br>LSN 7<br>BN 3<br>BN 4<br>BGU 1<br>B 11<br>LSB 3<br>LSN 8<br>BAB 15<br>LSN 10<br>LSN 12<br>BOP 1<br>B 1<br>B 4<br>B 8<br>BAB 11<br>B 18 | For område der det skal utarbeidast reguleringsplan må skog- og lyngbrann bli utgreia i ROS-analyse.<br><br>For andre område vil det vera viktig at ein i anleggsperioden tek omsyn til dei naturlege forholda og følgjer varsel for skogbrannfare.                  |
| Vind/ekstremnedbør                               | Alle innspel  | For område som skal ha reguleringsplan må handtering av overvatn utgreiast i ROS-analysen. Elles set TEK17 krav til handtering av overvatn for dei einskilde bygga.  |
| Radonstråling                                    | VA 1<br>LSN 4<br>BFT 1<br>LSN 6<br>LSB 3<br>BOP 1<br>LSN 10<br>LSN 12<br>LSN 5  | Tiltak i samsvar med TEK17 §13-5 må gjerast for alle nybygg der det skal vera rom for varig opphald. Ut frå tidlegare målingar i Lindås kommune er det lite som tilseier at den reelle radonstrålinga vil overskrida grenseverdiane.                                 |

|  |  |   |
|--|--|---|
|  | B 11<br>B 1<br>B 4<br>B 8<br>B 18<br>LSN 15  |   |
| Brann/eksplosjon ved industrianlegg    | BAB 16<br>LSN 15   | Det blir føresett at sagbruket på LSN 15 følger regelverk, slik at det ikkje blir nødvendig med avbøtande tiltak.   |
| Kjemikalieutslepp og annan forureining | BN 3<br>BAB 1<br>BAB 2<br>BAB 5<br>BAB 7<br>BAB 8<br>BAB 9<br>BAB 12<br>BAB 15<br>BAB 16<br>BFT 1<br>LSN 2<br>LSN 8<br>LSN 9<br>LSN 11<br>VA 1<br>BAB 3<br>BAB 4<br>BAB 11<br>LSN 15 | I seinare byggjesak eller detaljregulering bør det undersøkast nærmare kor stort omfanget av forureininga kan bli.<br><br>Det må setjast krav til at tilførte massar til jordbruksjord ikkje skal vera forureina.<br><br>Området VA 1 er omfatta av eigen reguleringsplan, og det blir føresett at forureining blir utgreia vidare der.                             |
| Transport av farleg gods               | BN 3<br>BOP 1<br>VA 1<br>LSN 7<br>B 1<br>B 8<br>B 18   | Risikoen ved ei ulukke for BN 3 vil sannsynlegvis ikkje vera uakseptabelt høg, og det vil ikkje vera nødvendig med tiltak.<br><br>Ved utarbeiding av reguleringsplan for BOP 1, VA 1, B 1, B 8 og B 18 må det gjerast ei meir detaljert vurdering av fara.<br><br>Det tilråddast at det blir gjort ei risikoanalyse av fara for LSN 7 før tiltaka blir sett i gong. |
| Elektromagnetisk felt                  | LSN 3<br>LSN 4<br>LSN 7<br>BN 6<br>BOP 1<br>LSN 12   | Ingen av innspela er plasserte slik at det ikkje vil vera mogleg å føra opp bygg i ein forsvarleg avstand frå høgspenlinjene. Ved seinare planfase eller byggjesaksbehandling må det dokumenterast at bygg med rom for varig opphald har elektromagnetisk stråling under grenseverdiane.  |



|   |  |   |
|---|--|---|
| <p>Trafikkforhold</p>                   | <p>BFT 1<br/>LSN 7<br/>BGU 1<br/>BN 6<br/>B 1<br/>B 18</p>                                     | <p>Det blir føresett at det må lagast reguleringsplan for BFT 1 og B 18. Vegtilkomsten og løysingar for mjuke trafikantar må utgreiast vidare der.</p> <p>Det er usikker kor mykje meir trafikk LSN 7 vil generera. Det bør gjerast ei nærmare vurdering om vegen er tilstrekkeleg.</p> <p>BGU 1, BN 6 og B 1 ligg i gul støysone, og det må ved byggjesak/plansak dokumenterast at tiltaka er i tråd med retningslinje T-1442 og eventuelt gjerast støyreducerande tiltak.</p>                                       |
| <p>Drikkevasskjelder</p>                | <p>BN 1<br/>BFT 1<br/>BN 3<br/>BN 4</p>  | <p>For å unngå forureining til vasskjeldene (private grunnvassborehol) rundt BN 1, BN 3 og BN 4 må ved plassering av verksemdar gjerast ei vurdering av faren for forureining.</p> <p>Ved utviding av campingplassen på BFT 1 blir det føresett at ein tek omsyn til grunnvassboreholet.</p>  |
| <p>Framkomst for utrykkingskøyretøy</p> | <p>BAB 7<br/>BFT 1<br/>LSN 11<br/>B 4<br/>BAB 3<br/>BAB 4<br/>BAB 11<br/>LSN 15<br/>BAB 16</p> | <p>Tilkomsten ned til BAB 7 må vurderast nærmare i detaljreguleringsplan.</p> <p>Det blir føresett at det må lagast reguleringsplan for BFT 1. Framkomst for utrykkingskøyretøy må vurderast nærmare der.</p> <p>Tilkomsten til LSN 11, B 4, BAB 3, BAB 4, BAB 11 og BAB 16 må vurderast ved seinare byggjefase eller detaljregulering.</p> <p>Tilkomsten til LSN 15 (eksisterande sagbruk) bør betrast/dokumenterast at er tilstrekkeleg uavhengig om det blir utarbeida reguleringsplan for BAB 16 eller ikkje.</p> |

På dette plannivået, med det kunnskapsgrunnlaget som er tilgjengeleg, er det ikkje blitt avdekka farar som tilseier at ein bør råda frå nokre av dei innspelte områda. Dette er gitt at identifiserte tiltak for dei einskilde områda blir følgde opp i seinare reguleringsplanarbeid og/eller byggesaksbehandling

### **3.6. TILHØVET TIL ANDRE PLANAR, RAMMER OG RETNINGSLINER**

I følge plan- og bygningslova §1-1 skal planlegging bidra til å samordne statlege, regionale og kommunale oppgåver. Dette kapittelet inneheld nokre av dei viktigaste føringane for planarbeidet.

#### **3.6.1. Nasjonale føringar**

##### Nasjonale forventingar til planlegginga

Regjeringa utarbeider Nasjonale forventningar til regional og kommunal planlegging kvart 4. år. Dokumentet formidlar den nasjonale politikken, og skal fremja berekraftig utvikling. Nasjonale forventningar til regional og kommunal planlegging blei vedtatt ved kongeleg resolusjon 14. mai 2019.

Dei nasjonale forventningane er retningsgivande, ikkje bestemmande, og skal bidra til at planlegginga blir meir føreseieleg, effektiv og målretta.

##### Andre nasjonale føringar

Etter plan- og bygningslova § 11-1 skal kommunen ha ei samla kommuneplan som omfattar samfunnsdel med handlingsdel og arealdel. I tillegg til dette lovkravet er det andre statlege og regionale føringar til kommunal planlegging. Under er nokon av dei viktigaste nemnt:

- Plan- og bygningslova
- Folkehelselova
- Naturmangfaldslova
- Sivilbeskyttelseslova
- Samhandlingsreforma
- Helse- og omsorgstenestelova
- Friluftsløva
- Jordlova
- Kulturminnelova
- Forureiningslova
- Diskriminerings- og tilgjengeløva

##### Retningslinjer

###### **Statlege planretningslinjer for samordna bustad-, areal- og transportplanlegging**

Planlegging av arealbruk og transportsystem skal fremme samfunnsøkonomisk effektiv ressursutnyttelse, god trafiksikkerhet og effektiv trafikkavvikling. Planleggingen skal bidra til å utvikle bærekraftige byer og tettsteder, legge til rette for verdiskaping og næringsutvikling, og fremme helse, miljø og livskvalitet. Utbyggingsmønster og transportsystem bør fremme utvikling av kompakte byer og tettsteder, redusere transportbehovet og legge til rette for klima- og miljøvennlige transportformer. I henhold til klimaforliket er det et mål at veksten i persontransporten i storbyområdene skal tas med kollektivtransport, sykkel og gange.

###### **Statlege planretningslinjer for klima- og energiplanlegging og klimatilpassing**

Den statlige retningslinjen setter nasjonale mål for klima- og energiplanleggingen i kommuner og fylkeskommuner. De skal gjennom planlegging og øvrig myndighets- og virksomhetsutøvelse stimulere og bidra til reduksjon av klimagassutslipp, samt økt miljøvennlig energiomlegging.

#### **Statlege planretningsliner for differensiert forvaltning av standsonen langs sjøen**

Retningslinjene følger opp den nye plan- og bygningsloven, der byggeforbudet i 100-metersbeltet langs sjøen er videreført og strammet inn. Målet er å ivareta allmennhetens interesser og unngå uheldig bygging langs sjøen. I 100-metersbeltet skal det tas særlig hensyn til natur- og kulturmiljø, friluftsliv, landskap og andre allmenne interesser

#### **Rikspolitiske retningsliner for å styrke barn og unges interesser i planlegginga**

Planlegging er det viktigste verktøyet for å skape et samfunn med trygge oppvekstmiljø, gode møtestedder, muligheter for lek og med aktivitetsfremmende omgivelser. Etter hvert som flere og flere flytter inn til byer og tettsteder, blir det stadig viktigere å sikre at barn og unge har leke- og møteplasser som er egnet, og som er store nok til å drive varierte aktiviteter. Det er behov for å ta mer hensyn til barn og unge i planleggingsprosessen

### **3.6.2. Regionale føringar**

Fylkeskommunen er regional mynde. Dei har ansvar for å utarbeide regional planstrategi og regionale planar. Den regionale planstrategien skal gjere greie for viktige regionale utviklingstrekk og utfordringar, vurdere langsiktige utviklingsmoglegheiter og ta stilling til kva spørsmål som skal bli tatt opp gjennom regional planlegging. Regionale planar skal bli lagt til grunn for kommunal planlegging og verksemd.

#### Regional planstrategi

Hordaland fylkeskommune vedtok regional planstrategi i 2016. Hovudmål med strategiar er knytt til fire hovudtema:

- 1) Høg sysselsetting
- 2) Eit inkluderande samfunn
- 3) Klima- og miljøvenleg utvikling
- 4) Samarbeid i ein sterk vestlandsregion

#### Regionale planar

##### **Regional areal- og transportplan for Bergensområdet (2017)**

Planområdet omfattar kommunane Bergen, Radøy, Meland, Lindås, Askøy, Fjell, Øygarden, Sund, Osterøy, Vaksdal, Samnanger og Os. Føremålet med planarbeidet er å utvikle eit utbyggingsmønster som legg til rette for vekst i bustader og næringsareal innanfor berekraftige rammer, knytt til kollektivtransport og effektiv vegtransport, og med omsyn til langsiktig grønstruktur, jordvern, samt gode nærmiljøkvalitetar.

##### **Regional transportplan Hordaland (2017)**

Regional transportplan for Hordaland (RTP) 2018-2029 er ein langsiktig strategiplan for transportsektoren i Hordaland. Den inneheld fylkeskommunen sine mål og krav til alle relevante delar av transportsystemet i fylket.

### **Regional plan for attraktive senter i Hordaland – senterstruktur, tenester og handel**

Planen har følgjande hovudmål: Hordaland skal ha eit nettverk av attraktive senter som fremjar livskvalitet, robust næringsliv og miljøvenleg transport. Sentera skal tilretteleggje for vekst i heile fylket.

### **Regional plan for folkehelse 2014 – 2025**

«Flere gode leveår for alle» har som mål å jamne ut sosiale helseskilnader. Ved hjelp av gode befolkningsstrategiar kan vi nå mange. Sær viktig for å sikre god helse for framtidige generasjoner, er førebyggjande og helsefremjande innsats retta mot barn og unge. Denne planen omfattar også universell utforming. I eit godt universelt utforma samfunn kan alle delta på like vilkår.

### **Regional kulturplan for Hordaland- Premiss 2019**

Regional kulturplan premiss 2019 inneheld 39 innsatsområder, med definerte mål og tiltak. Kulturplanen inneheld også ansvarsfordeling (Hordaland fylkeskommune/ kommune).

### **Regional kulturplan 2015 – 2025– Premiss: kultur**

Regional kulturplan legg til grunn at kultur har ein klar eigenverdi og er ein viktig utviklingsfaktor innan alle samfunnsområde. Kulturpolitikken skal fremje demokrati og ytringsfridom.

I Hordaland skal kulturpolitikken vere ein grunnleggande premiss for samfunnsutviklinga. Kultursatsinga skal fremje utvikling og livsfremjande aktivitetar hos det enkelte mennesket, i samfunnet og ha verkemiddel for å ta vare på og utvikle verdiar og ressursar. Kultur- og idrettspolitikken skal sikre ein sterk kulturell infrastruktur

av kultur- og idrettsarenaer ute og inne og eit allsidig aktivitetstilbod der folk bur og arbeider. Innbygarane i heile fylket skal ha tilgang på eit rikt og mangfaldig kulturliv.

### **Regional plan for klima og energi**

Visjon - Hordaland på veg mot lågutsleppssamfunnet.

Mål – Klimagassutslepp - Utslepp av klimagassar i Hordaland skal reduserast med 22 % innan 2030 i høve øve til 1991 og 40 % innan 2030 i høve til 1991.

Energi - Energibruken i Hordaland skal effektiviserast med 20 % innan 2020 og 30 % innan 2030 i høve til 2007. Energiforbruket til alle føremål skal i størst mogleg grad dekkjast av fornybare energikjelder utan tap av naturmangfald.

Tilpassing til klimaendringar - Tilpassing til klimaendringar skal baserast på føre-var-prinsippet, stadig meir presise grunnlagsdata og kunnskap om lokale tilhøve.

### **Regional plan for vassregion Hordaland (2016-2021)**

Føremålet med planen er reinare vatn og betre økologi i vassdrag, innsjøar og kystvatn i vassregion Hordaland. Planen set miljømål for elvar, bekkar, innsjøar, grunnvatn og kystvatn.

### **Regional næringsplan (2013-2017)**

Planen er eit strategisk dokument som viser strategiar som er særskilt prioriterte for å møte dei viktigaste utfordringane næringslivet i Hordaland står overfor.

### **Regional plan for kompetanse og arbeidskraft**

I regional planstrategi for Hordaland 2012-2016 var det vedtatt at det skulle utarbeidast regional plan for kompetanse og arbeidskraft.

Føremålet med planen er å bidra til å sikre robust forsyning av arbeidskraft og framtidsetta kompetanse til arbeids- og samfunnsliv med utgangspunkt i utdanningssystemet

### **3.6.3. Lokale føringar**

#### Kommunal planstrategi (2016-2020)

Kommunestyret skal minst ein gong kvar valperiode, og seinast innan eit år etter konstituering, utarbeide og vedta ein kommunal planstrategi. Planstrategien blei vedtatt hausten 2016, og her er det blant anna gjort vurderingar knytt til behov for rullering av enkelte tema i kommuneplanen sin arealdel.

#### Samfunnsdelen av kommuneplanen for Lindås (2017-2029)

Kommuneplanen sin samfunnsdel ble vedtatt hausten 2017. Samfunnsdelen inneheld til saman 19 mål og 98 strategiar for åtte hovudtema:

- Regionsenterutvikling
- Industri og næring
- Attraktive nærmiljø
- Kultur og frivillig arbeid
- Klima og miljø
- Livsmeistring og fellesskap
- Kommunale tenester
- Samfunnstryggleik og beredskap

Samfunnsdelen er eit styringsdokument og gir dei overordna føringane for innhaldet i arealdelen. Strategiane i samfunnsdelen legg klare føringar for arealbruk blant anna knytt til kor vi skal konsentrere hovudtyngda av bustadutviklinga og kor næringsutviklinga i kommunen skal skje.

I samfunnsdelen har Lindås kommune sagt at vi ønskjer ei samfunnsutvikling som fremjar folkehelse og minskar sosiale skilnader. Vi skal jobbe for eit inkluderande samfunn for alle grupper, livskvalitet og gode levekår og ei heilskapeleg samfunns- og næringsutvikling.

Folkehelsearbeid er kommunen sin samla innsats for å oppretthalde, betre og fremje helsa til dei som bur i kommunen.

I tillegg står frivilligheita sterkt i kommunen, ein kultur Lindås ønskjer å ta vare på og vidareutvikle. Dei frivillige skapar møteplassar for fellesskap og deltaking, og legg til rette for at folk dannar sosiale nettverk i lokalmiljøa.

#### Andre kommunale planar

- Plan for auka busetjing av flyktingar i Lindås kommune 2016-2019
- Bustadsosial handlingsplan for Lindås kommune(2017-2021)
- Kommunedelplan (KDP) for Knarvik-Alversund (2007-2019)
- KDP Alverstraumen(2004-2014)

- KDP for Knarvik, Alversund og Alverstraumen (I prosess)
- Klimaplan (kommunedelplan for klima og energi) 2010-2020
- Kommunedelplan for idrett, aktivitet og friluftsliv 2016-2024
- Tunnel på Fv. 57, Knarvik-Isdalsstø, områdeplan
- Kommunedelplan for Lindåsosane, Lygra og Lurefjorden, vedteke 24.09.2015
- Kommuneplan for E39, vegparsell Eikefet – Romarheim
- Kommunedelplan for trafikkisikring 2010-2022
- Kulturminneplan 2011-2021
- Kulturplan 2010-2020
- Barnehageplan 2012-2015
- Kommunedelplan skule 2010-2020
- Kommunedelplan for klima og energi 2010-2020

#### **4. VEDLEGG**

- Arealplankart, datert 1. juli 2019
- Føresegner, datert 1. juli 2019
- Konsekvensutgreiing, datert 1. juli 2019
- ROS-analyse, datert 1. juli 2019
- Samlefil\_Grovsiling av arealinnspeil og generelle innspeil\_100619
- Notat\_Vipe på Lindås\_070519
- Rapport - Handelsnæringa i Alver kommune – Mai 2019.
- Rapport - Kartlegging og verdsetting av friluftslivsområde 2015-2017 – Lindås kommune –10. mai 2017.