



Kartverket

LINDÅS KOMMUNE
 FELLES POSTMOTTAK KVERNHUSMYRANE 20
 5914 ISDALSTØ

Dykkar ref.:

Vår ref.:

Dato:

Sak/dok.: 8795991/213118

12.03.2015

Retur av tinglyst dokument

Vi returnerer med dette dokumentet som er tinglyst med dokumentnummer 213118/2015.

Med helsing
 Statens kartverk Tinglysing

LINDAS KOMMUNE	
Klassering	
13. 03. 2015	
Ark. saksnr. 14/6339	Løpenr.
Saksh.	Tilgangskode

På vår nettside www.seeiendom.no kan du sjå kva som er tinglyst på eigedomar og burettslagsandelar.



LINDÅS KOMMUNE

Geodata

INNKOMMET

JOURNALNR: 8 763 482

26 FEB 2015
STATENS KARTVERK

Kartverket
Tinglysingen
3507 HØNEFOSS

Referanser:
Dykkar:
Vår: 14/6339 - 15/4424

Saksbehandlar:
Harald Solheim
Harald.Solheim@lindas.kommune.no

Dato:
25.02.2015

Tinglysing av seksjonering GBNR 172/37 Lurevegen 158 A/B og Lurevegen 160 Hopland

Vedlagt følger ovannemde seksjonering til tinglysing.

Med helsing

Harald Solheim
Rådgevar geodata

Lindås kommune
6/3-15





Melding til tinglysing

Det er ført en seksjonering i matrikkelen
Det er ført med brukstilfelle: Seksjonering

Løpenummer for forretning: 601824646
Vedlegg: Ja

Rekvirent av tinglysing

Organisasjonsnr	Navn	Adresse
935084733	LINDÅS KOMMUNE	Felles postmottak, Kvernhusmyrane 20, 5914 ISDALSTØ

Rekvirent(er) av forretning

Fødselsdato/Orgnr	Navn	Bruksenhet	Adresse
913674545	HOPLAND UTVIKLINGSSSELSKAP AS		Gravdalsgata 27, 8372 GRAVDAL

Matrikkelenhet(er) som er seksjonert

Knr	Gnr	Bnr
1263	172	37

Nye seksjoner

Knr	Gnr	Bnr	Fnr	Snr	Sameiebrøk	Formålkode	Tilleggsareal bygning	Eksklusivt uteareal
1263	172	37	0	1	48 / 314	Boligseksjon	Ja	Nei
1263	172	37	0	2	171 / 314	Boligseksjon	Ja	Nei
1263	172	37	0	3	95 / 314	Boligseksjon	Ja	Nei

Melding til tinglysing er hjemlet i Matrikkelloven § 24



S. Edv
Siv Edvardsen

H. Holm
Lindås kommune

25/2-15

H. Holm
Lindås kommune

3/3-15

Begjæring om ¹⁾ Oppdeling i eierseksjoner Reseksjonering

Rekvirentens navn HOPLAND UTVIKLINGSSKAP AS	Plass for tinglysingsstempel
Adresse GRANDALS GATA 27	
Postnr. Poststed 8372 GRAUDAL	
(Under-)organisasjonsnr./fødselsnr. Ref. nr. 913 674 545	

Opplysninger i feltene 1-4 registreres i grunnboken

1. Eiendommen			
Kommunenr.	Kommunens navn	Gnr.	Bnr.
1263	LINDÅS	172	37
		Festenr.	Snr.

2. Hjemmelshaver(e)		
Fødselsnr./Org.nr. (11/9 siffer) 2)	Navn	Ideell andel 3)
913 674 545	HOPLAND UTVIKLINGSSKAP AS	1/1

3. Begjæring																			
Eiendommen begjæres oppdelt i eierseksjoner slik det fremgår av etterstående fordelingsliste.																			
S.-nr.	For-mål	Brøk (teller)	Til-leggs-areal	S.-nr.	For-mål	Brøk (teller)	Til-leggs-areal	S.-nr.	For-mål	Brøk (teller)	Til-leggs-areal	S.-nr.	For-mål	Brøk (teller)	Til-leggs-areal	S.-nr.	For-mål	Brøk (teller)	Til-leggs-areal
	4)	5)	6)		4)	5)	6)		4)	5)	6)		4)	5)	6)		4)	5)	6)
1	B	48	B	13				25				37				49			
2	B	171	B	14				26				38				50			
3	B	95	B	15				27				39				51			
4				16				28				40				52			
5				17				29				41				53			
6				18				30				42				54			
7				19				31				43				55			
8				20				32				44				56			
9				21				33				45				57			
10				22				34				46				58			
11				23				35				47				59			
12				24				36				48				60			
Sum tellere:								314	= nevner:	314									

4. Supplerende tekst 7)
OBS! Her påføres kun opplysninger som skal og kan tinglyses. Ved reseksjonering skal dessuten oppgis hva endringen består i og eventuelt på hvilken måte fellesarealene endres.

Dato 01.09.2014	Rekvirentens underskrift 
---------------------------	--

Handwritten header text, possibly a date or reference number.

Handwritten text line, possibly a name or title.

Handwritten text line.

Handwritten text line.

Handwritten text line.

Handwritten text line.

Handwritten text line.

Handwritten text line, possibly a signature or name.

Handwritten text block, possibly a list or small table.

Handwritten text block, possibly a signature or name.

Handwritten text block, possibly a signature or name.

Handwritten text block, possibly a signature or name.

5. Egenerklæring

Undertegnede erklærer at

- a) seksjoneringen gjelder planlagt bygning hvor byggetillatelse er gitt, eller
 seksjoneringen gjelder bestående bygning hvor seksjoneringen bare omfatter bruksenheter som er ferdig utbygd
- b) seksjoneringen omfatter alle bruksenheter i eiendommen
- c) inndelingen i bruksenheter gir en formålstjenlig avgrensning av de enkelte bruksenheter
- d) bruksenhetsens formål (bolig eller næring) er i samsvar med gjeldende arealplanformål, eller
 det foreligger tillatelse til annen bruk etter plan- og bygningsloven
- e) ingen bruksenheter omfatter deler av eiendommen som er nødvendig til bruk for andre bruksenheter i eiendommen, eller deler som etter bestemmelser, vedtak eller tillatelser gitt i eller i medhold av plan- og bygningsloven, er fastslått å skulle tjene beboernes eller bebyggelsens felles behov
- f) areal som skal tjene sameiernes felles bruk eller eiendommens drift er fellesareal. Fellesarealet omfatter ikke vaktmesterbolig som er utleid til andre enn vaktmesteren, og hvor leier har kjøperett (§ 14)
- g) hver bruksenhets hoveddel er en klart avgrenset og sammenhengende del av en bygning på eiendommen og har egen inngang fra fellesareal eller naboeiendom
- h) hver boligseksjon har kjøkken, bad og wc innenfor hoveddelen av bruksenheten. Bad og wc er i eget eller egne rom eller
 boligseksjonen er en fritidsbolig, eller
 alle boligene inngår i en samleseksjon bolig
- i) det er fastsatt vedtekter (§ 28)

Undertegnede er kjent med at det er straffbart å avgi eller benytte uriktig erklæring (straffeloven § 189 og § 190)

6. Tegninger mv.

Alle vedlegg skal være i A4 format og fortløpende sidenummerert. Vedlegg som skal følge seksjoneringsbegjæringen:

- a) Situasjonsplan (§ 7, annet ledd).
- b) Plantegninger over kjeller, alle etasjene og loft.
På tegningene er grensene for bruksenheter, forslag til seksjonsnummer og bruken av de enkelte rom tydelig angitt (§ 7, annet ledd).
- c) Liste med navn og adresse på alle leiere av bolig i eiendommen. (Skal ikke følge med til tinglysing.)
- d) Vedtekter (§ 28). (Skal ikke følge med til tinglysing.)
- e) Samtykke fra panthaver ved reseksjonering (§§ 12 og 13).

7. Underskrifter

Sted, dato GRANDAL 01.09.2014	Hjemmelshaver (§§ 7 og 12) / Styret (§ 13) HØPLAND UTVIKLINGSSELSKAP * 	Ektefelle/registrert partner (Ved reseksjonering kreves samtykke fra ektefelle/registrert partner for de seksjoner hvor samelebrøken reduseres)
-------------------------------------	---	--

Dato
01.09.2014

Rekvirentens underskrift



PLATE NO. 16



PLATE NO. 10

PLATE NO. 10



8. Styrets samtykke mv. ved reseksjonering 8)	
<input type="checkbox"/> Styret samtykker til reseksjonering (§ 12), eller <input type="checkbox"/> Styret erklærer at sameiemøtet har samtykket til reseksjonering (§ 30)	
Sted, dato	Underskrift

9. Kommunens tillatelse til seksjonering/reseksjonering				
<input type="checkbox"/> Befaring er foretatt <input type="checkbox"/> Målebrevkart for tilleggsdeler er utarbeidet og vedlagt 9) <input type="checkbox"/> Tillatelsen er inntatt nedenfor <input checked="" type="checkbox"/> Tillatelsen følger vedlagt				
Kommunen erklærer at tillatelse til seksjonering/reseksjonering er gitt for:				
Gnr.	Bnr.	Festenr.	Snr.	Kommune
172	37			Lindås
Dato		Stempel og underskrift		
9/2-15		Harald Solheim Lindås kommune		

Noter:
<ol style="list-style-type: none"> 1) Kommunen skal gi tillatelse til seksjonering/reseksjonering og skal deretter sende begjæringen til tinglysing. Begjæring, situasjonsplan og plantegning sendes kommunen i tre eksemplarer. 2) Det er Enhetsregisterets organisasjonsnummer som skal brukes. 3) Feltet for ideell andel utfylles bare når det er flere hjemmelshavere. 4) B=boligseksjon, N=næringsseksjon, SB=samleseksjon bolig, SN=samleseksjon næring. 5) Ved oppdeling skal det for hver seksjon fastsettes en sameiebrøk med hele tall i teller og nevner. 6) Sett B dersom tilleggsarealet gjelder bygning, G dersom tilleggsarealet gjelder grunn, eventuelt BG hvis tilleggsarealet gjelder både bygning og grunn. 7) Det er bare rettsstiftelser som skal og kan tinglyses som skal tas inn her. Legalpanterett etter eierseksjonsloven § 25 første ledd kan ikke tinglyses. Her tas bare med panterett som kommer i tillegg, jf. § 25 tredje ledd. Panterett inntatt i oppdelingsbegjæringen gir ikke tvangsgrunnlag. 8) Etter eierseksjonsloven § 12 skal styret i noen tilfeller samtykke til reseksjonering. I de tilfeller hvor sameiemøtets samtykke er nødvendig, innestår styret for at samtykket er innhentet, jf. § 30. 9) Kommunen skal legge ved målebrevkart med tinglysingsgjenpart.

Plass for tinglysingsattest, påtegninger mv.
--

Dato	Rekvirentens underskrift
------	--------------------------

1-3

Bustad -
Seksjon 1-3

Felles leik
og uteområde

Felles tilkomst/parkering

Felles tilkomst/parkering

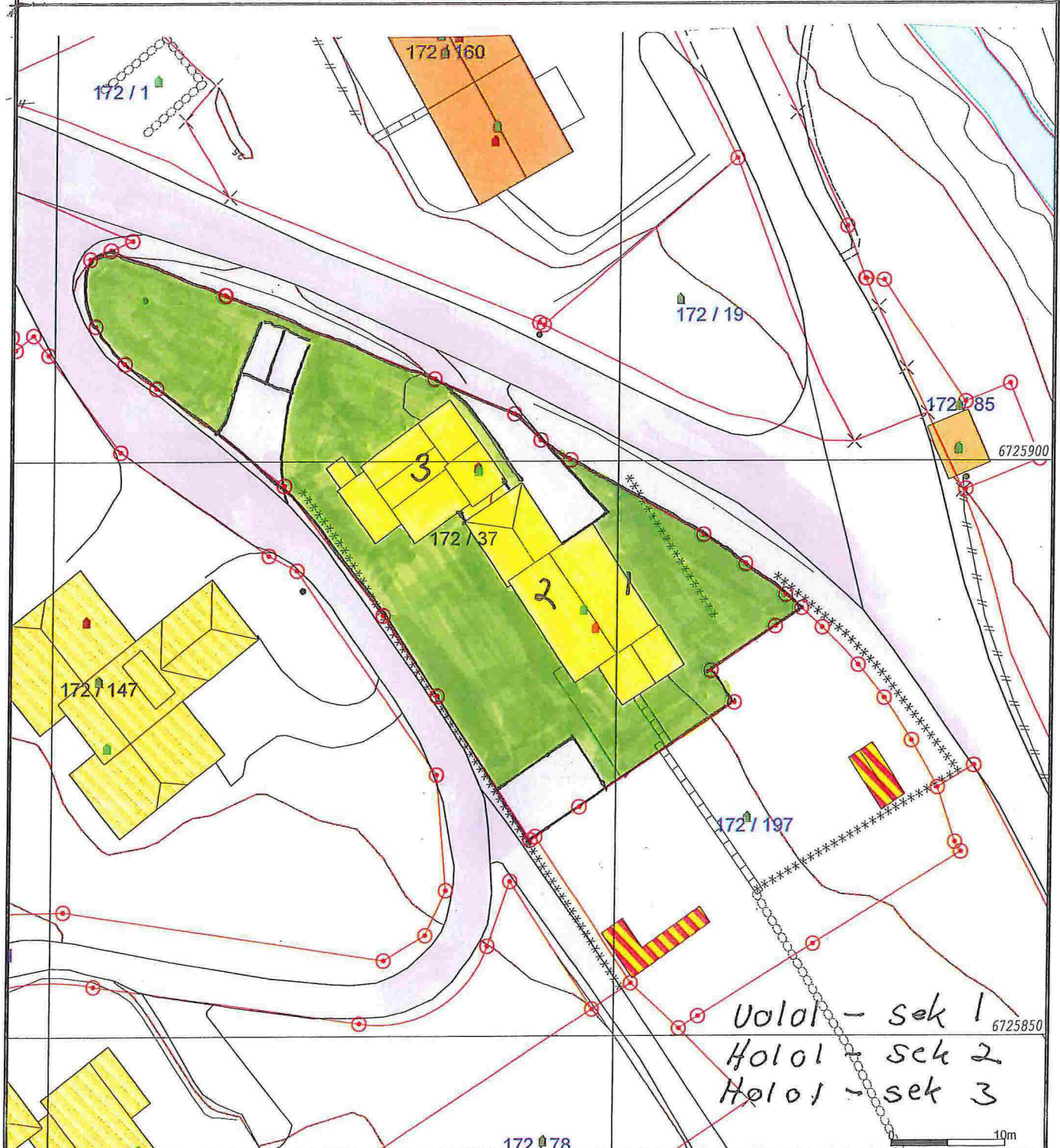

- Målte Grenser
- Registrerte Grenser
- Udefinert grense
- Terrengmålte grense
- Konstruert grensepunkt
- Bolig
- Bustad m/leilighet
- Våningshus
- Storre bustader
- Hytte/feriehus
- Garasje/uthus
- Industri/lager
- Andre bygg

Beliggenhet og høyder må oppfattes som orienterende.

172/78



Lindås kommune
Geodata avdeling
Lindås kommune
Hjalheim

Dato: 9/2-15
Sign:

Gbnr 172/37



Målestokk
1:500



440
Lindås kommune
9/2-15

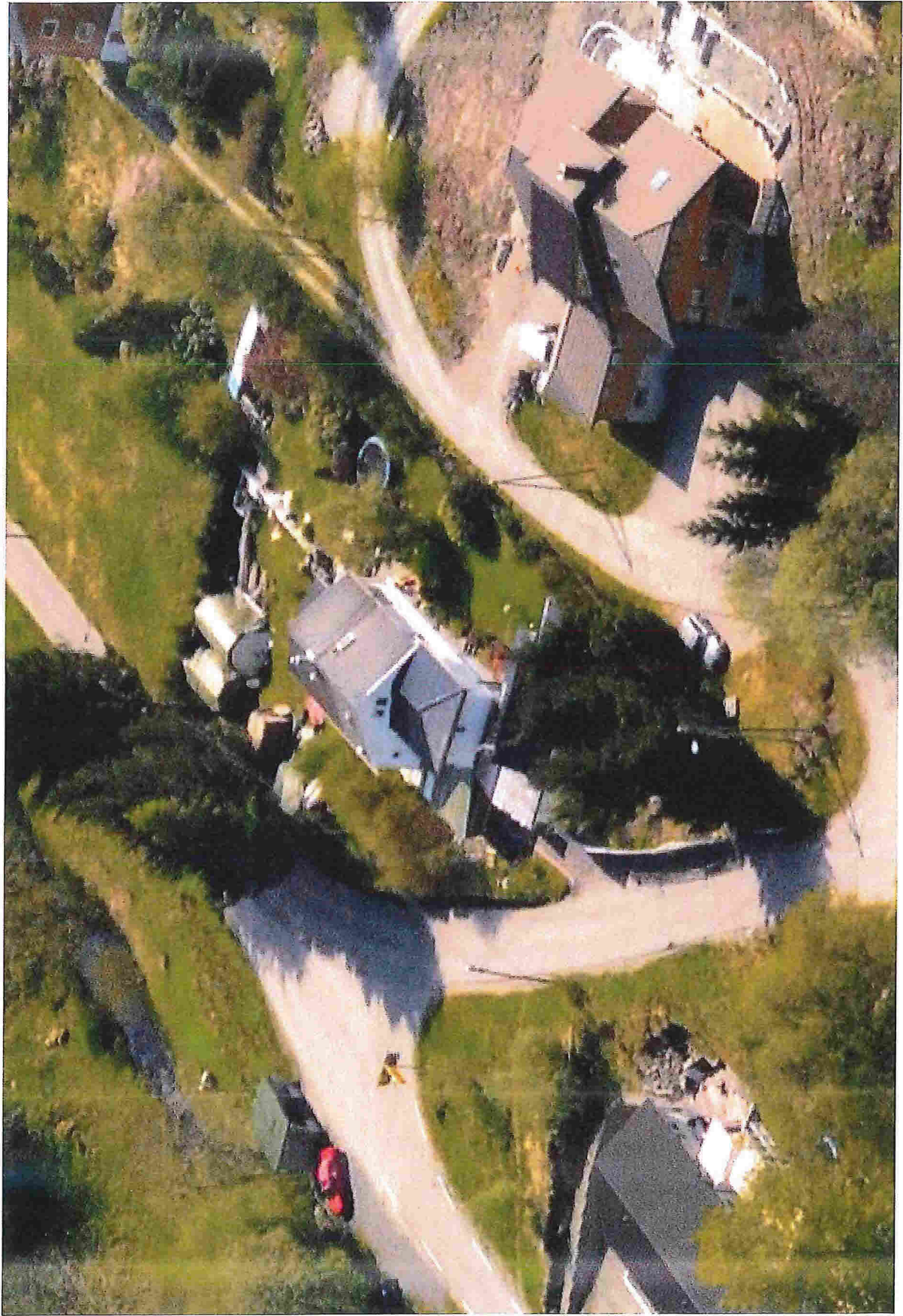

H/S
Lindås kommun
9/2-15

2 sek 2

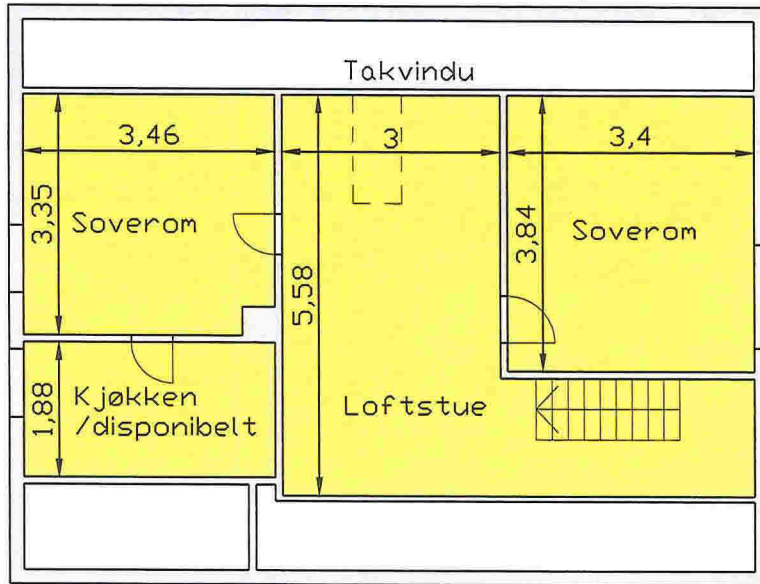

1/80
1/2 - 15

Seksjon 2
Lurevegen 158 A

Loft - seksjon 2



2 sek 2

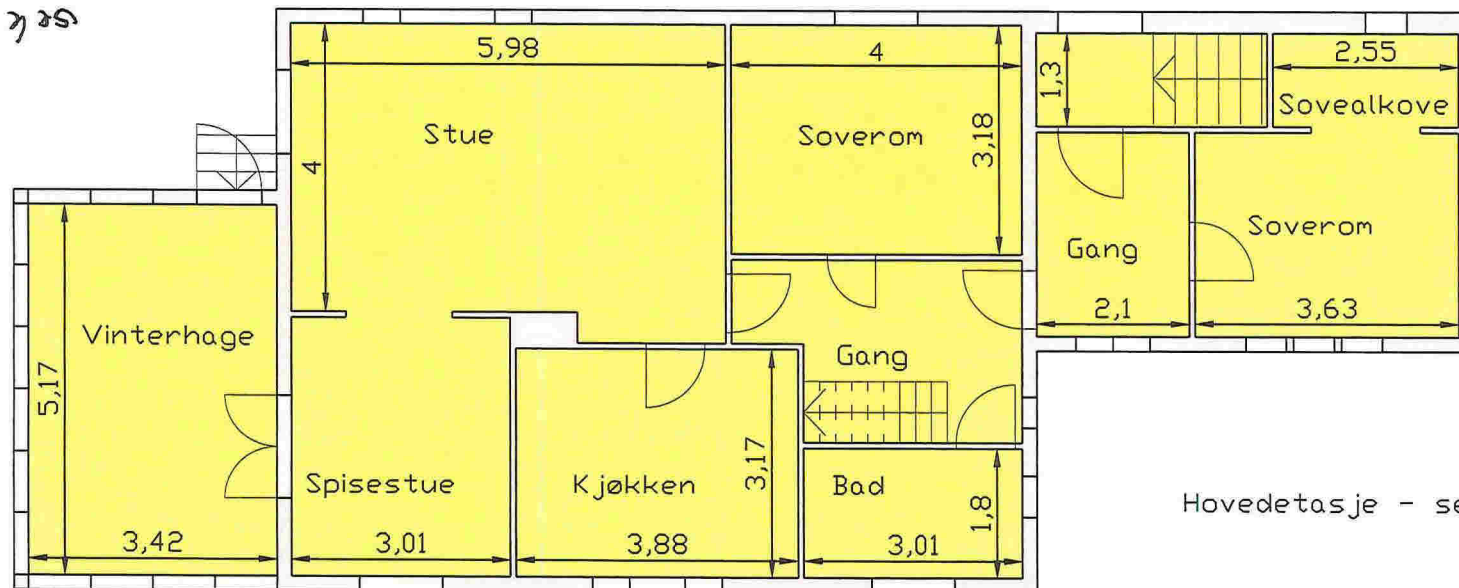

Hovedetasje - seksjon 2



Tegningene er veiledende - det kan være avvik i forhold til eksisterende situasjon.

Seksjonering Lurevegen 158 og 160

Plan Seksjon 2

Målestokk 1:100 (A4)

Dato: 11.08.2014

 Bod - Tilleggsareal, T1, T2, T3

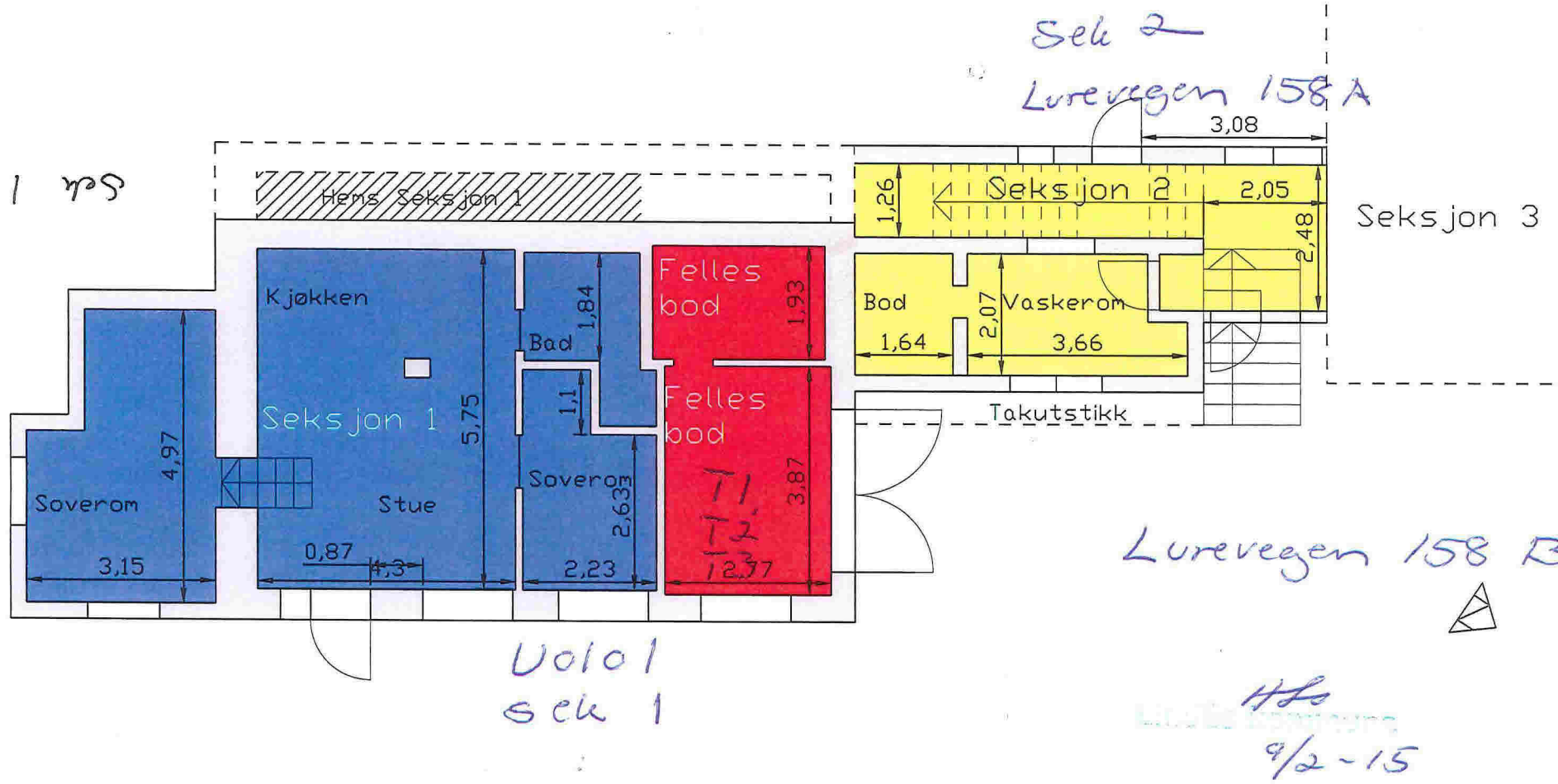

Tegningene er veiledende - det kan være avvik i forhold til eksisterende situasjon.

Seksjonering Lurevegen 158 og 160
Plan Underetasje
Målestokk 1:100 (A4) Dato:11.08.2014

Sek. 3

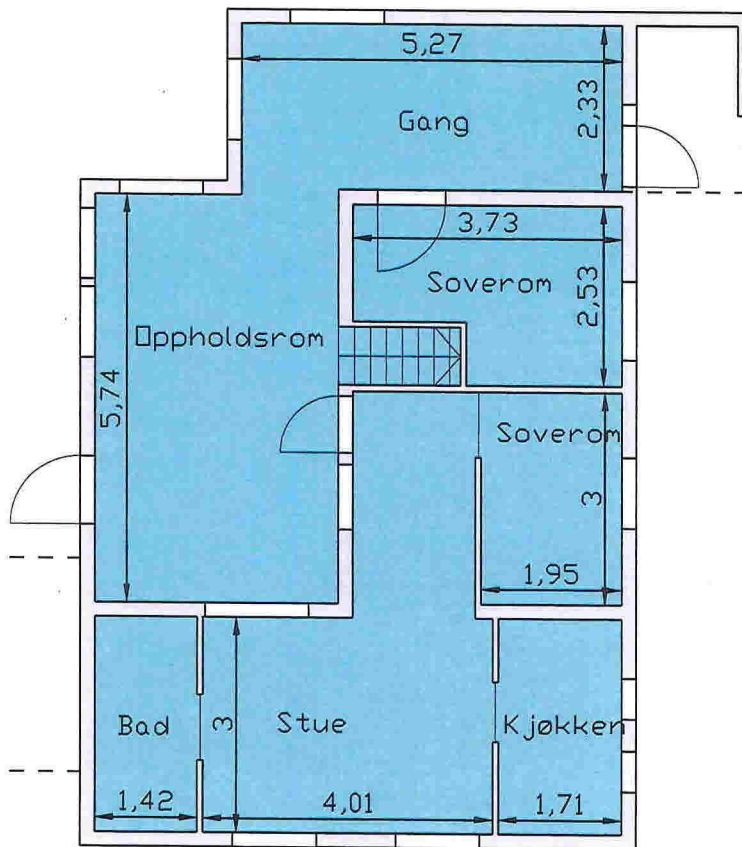

Hovedetasje - seksjon 3

Seksjon 2

Hfo
Lurevegen
9/2-15

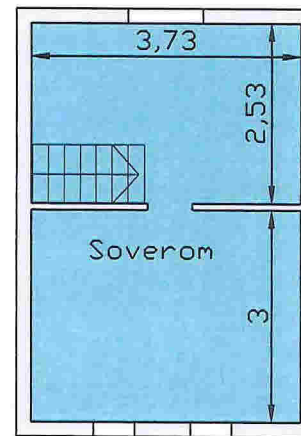

Seksjon 3
Lurevegen 160

Loft - seksjon 3

Tegningene er veiledende - det kan være avvik i forhold til eksisterende situasjon.

Seksjonering Lurevegen 158 og 160

Plan Seksjon 3

Målestokk 1:100 (A4)

Dato:11.08.2014



Hopland Utviklingsselskap AS
Gravdalsgata 27
8372 GRAVDAL

Referanser:

Dykkar:

Vår: 14/6339 - 15/4417

Saksbehandlar:

Harald Solheim

Harald.Solheim@lindas.kommune.no

Dato:

25.02.2015

Vedtak om seksjonering GBNR 172/37 Lurevegen 158 A/B og Lurevegen 160 Hopland

Administrativt vedtak. Saknr:

Vi viser til dykkar søknad om seksjonering, motteken 07.11.2012 og vedlagt:

- Situasjonsplan i målestokk 1:1000 og 1 : 500
- Teikningar i målestokk 1 : 100
- Vedteker for sameige gbnr 172/37 – Lurevegen 158 A/B og Lurevegen 160 - Hopland
- Kravmål om oppdeling i eigarseksjonar

Saksutgreiing :

Søknaden om eigarseksjonar er kontrollert og vilkåra for seksjonering etter eigarseksjonslova § 6 er oppfylt.

Søknaden gjelder seksjonering av egedomen gbnr 172/37 – Lurevegen 158 A/B og Lurevegen 160 - Hopland som består av 3 bueiningar, seksjon 1- 3.

Den enkelte seksjonseigar er eigar av ein ideell andel av egedomen i høve sameigebrøken sin og har bruksrett til sameiga sitt fellesanlegg. Seksjonen sin sameigebrøk byggjer på seksjonen sin innbyrdes verdi.

Det er fastsett gebyr i medhald av § 7, femte ledd – 3 x rettsgebyr 860,- kr = 2.580,- + tinglysing av seksjonering kr 525,-.

TINGLYSING AV SEKSJONERINGSVEDTAKET.

Når klagefristen er ute – eller når eventuelle klager er forkasta – skal kommunen av eget tiltak føra seksjonane inn i matrikkelen jf. § 11 første ledd.

Deretter skal det sendast naudsynt dokumentasjon til tinglysing, dvs. slik dokumentasjon som trengs for at det kan opprettast eige grunnboksblad med eige seksjonsnummer for kvar seksjon.

Post

postmottak@lindas.kommune.no
Dokumentsenteret
Kvernhusmyrane 20, 5914 Isdalstø

Kontakt

www.lindas.kommune.no
Telefon +47 56 37 50 00
Telefaks +47 56 37 50 01

Konto 1503 22 54567
Org.nr. 935 084 733

DER DRAUMAR BLIR RØYNDOM



Det er først ved tinglysing at seksjonssameiget vert etablert. Jf § 5, som også inneber at fram til tinglysing kan rekvirenten trekkja kravmålet tilbake.

Er antallet seksjonar 8 eller færre er det frivillig om sameige ønskjer å registrera seg hjå foretaksregisteret. Hvist antall seksjonar er 9 eller fleir må styret i sameiga senda beskjed til foretaksregisteret jfr. § 11. Dette er ikkje kommunens ansvar.

Vedtak:

I medhald av § 9 i Lov om eigarseksjonar vert søknaden om seksjonering godkjent på grunnlag av situasjonsplan og teikningar for sameiget gbnr 172/37 – Lurevegen 158 A/B og Lurevegen 160 – Hopland, datert 09.02.2015.

Seksjoneringa er i tråd med bl.a kommunen sitt planverk og følgjer matrikkelforskriftens § 8 vedk. melding til tinglysing.

Ulovligheter eller manglar etter plan- og bygningslova blir ikkje lovlege etter løyve til seksjonering etter lov om eigarseksjonar. Løyve til seksjonering kan ikkje likestillast med mellombels bruksløyve eller ferdigattest.

Kommunen vil gjera merksam på:

I § 20 i lov om eigarseksjonar når det gjeld vedlikehald.

Den enkelte sameigar skal holda bruksenheten forsvarleg ved like slik at det ikkje oppstår skade eller ulempe for dei andre sameigarane.

Fellesarealer skal holdast forsvarleg vedlike. Med tilslutning frå dei sameigarane det gjelder, kan det i vedtektene fastsetjast at eigarane av bestemte seksjonar skal ha plikt til å holda delar av fellesarealet vedlike.

I § 21 – i lov om eigarseksjonar når det gjeld installasjoner m.m.

Ledningar, rør og liknande nødvendige installasjonar kan førast gjennom bruksenheten hvist det ikkje er til vesentleg ulempe for sameigaren. Sameigaren skal gje adgang til bruksenheten for nødvendig ettersyn og vedlikehald av installasjonane.

Ein sameigar kan med styrets godkjenning gjennomføra tiltak på fellesarealene som er nødvendige på grunn av sameigaren eller husstandsmedlemmens nedsatte funksjonsevne. Godkjenning kan ikkje nektes utan saklig grunn.

Tildeling av bustadseksjonane sine gatenummer skal vera i samsvar med vegleiing frå Statens Kartverk av 03.11.2003.

Kommunens seksjoneringsvedtak kan påklagast til departementet jfr § 10 i eigarseksjonslova. Departementet kan delegera avgjørelsesmyndigheten til Fylkesmannen. Avslag på søknad om seksjonering med heimel i § 8 første ledd kan likevel ikkje påklagast.

Klagefristen er 3 veker rekna frå den dagen De mottok vedtaket. Det er nok at klagen er postlagt innan fristen går ut. I klagen skal det gå fram kva som vert påklaga(vedtak) og kva endringar De som part ynskjer. Klagen skal grunngjevast og stilast til Fylkesmannen i Hordaland og sendast til Lindås kommune, areal- og miljø, Kvernhusmyrane 20, 5914 ISDALSTØ.

Med helsing



Tommy Veland
Avdelingsleiar geodata



Harald Solheim
Rådgjevar geodata

VEDTEKTER FOR SAMEIET HOPLAND SAMEIE

Vedtatt i sameiermøte
den 19.08.2014
i medhold av lov om eierseksjoner
23. mai 1997 nr. 31

1. NAVN OG OPPRETTELSE

Sameiets navn er HOPLAND SAMEIE, og har gårdsnummer 172 og bruksnummer 37 i LINDÅS kommune. Sameiet ble opprettet ved seksjoneringsbegjæring.

Sameiet består av 3 boligseksjoner i henhold til oppdelingsbegjæring.

2. ORGANISERING AV SAMEIET, RÅDERETT

2.1 Bebyggelsen og tomten ligger i sameie mellom eierne av de seksjoner som bebyggelsen og tomten er oppdelt i. Seksjonen kan ikke skilles fra deltakerinteressen i sameiet. For hver seksjon er det fastsatt en sameiebrøk som uttrykker sameieandelens størrelse.

Tomten og alle deler av bebyggelsen som ikke etter oppdelingen omfattes av bruksenheter, er fellesarealer. De deler av tomt som er omfattet av «løyve til fradeling av tomt» er ikke del av sameiet.

2.2 Rettslig rådighet over seksjonen

Med de unntak som er fastsatt i eierseksjonsloven og disse vedtekter, har den enkelte sameier full rettslig rådighet over sin seksjon, herunder rett til salg, bortleie og pantsettelse. Sameiets styre skal underrettes om alle overdragelser og leieforhold.

2.3 Bruken av bruksenheter og fellesarealer

2.3.1 Bruksenhetene og fellesarealer

Den enkelte sameier har enerett til å bruke sin bruksenhet og rett til å benytte fellesarealene til det de er beregnet eller vanlig brukt til, og for øvrig til bruk som er i samsvar med tiden og forholdene.

Dersom sameiermøtet ikke har truffet vedtak om bruken, bestemmer styret hvordan fellesarealene skal brukes. Fellesarealene må ikke brukes slik at andre sameiere hindres i å bruke dem. Alle installasjoner på fellesarealene må på forhånd godkjennes av styret. Tiltak som er nødvendige på grunn av en sameiers eller et husstandsmedlems funksjonshemming kan ikke nektes godkjent uten saklig grunn.

Bruksenhetene og fellesarealene må ikke brukes slik at bruken på en urimelig eller unødvendig måte er til skade eller ulempe for andre sameiere. Sameiermøtet kan vedta og endre husordensregler med vanlig flertall av de avgitte stemmer. Sameierne plikter å følge de til enhver tid gjeldende husordensregler.

2. 3. 2 Husdyrhold¹

Det er ikke tillatt å holde husdyr uten styrets forhåndsgodkjenning. Godkjenning er avhengig av at husdyret ikke er til sjenanse eller ulempe for andre sameiere.

2. 3. 3 Midlertidig bruksrett til fellesareal

Det kan vedtektsfestes at seksjonseiere skal ha en midlertidig enerett til bruk av deler av fellesarealene. Eneretten innebærer at andre sameiere ikke har disposisjonsrett over arealet. Varigheten av bruksretten kan vedtektsfestes. Er ikke bruksretten gjort tidsbegrenset i vedtektene, gjelder den inntil sameiermøtet vedtar som vedtektsendring at den skal opphøre.

3. VEDLIKEHOLD

3.1 Bruksenhetene

Det påligger den enkelte sameier å besørge og bekoste innvendig vedlikehold av bruksenheten, herunder inventar, utstyr, apparater, tapet, vegg-, gulv-, og himlingsplater, sluk og vann- og fuktsperrer i våtrom, skillevegger, listverk, skap, benker, ruter, innvendige dører og karmen, samt inngangsdør.

Innvendige vann- og avløpsledninger omfattes av vedlikeholdsplikten så langt de er synlige i eller lett tilgjengelige fra bruksenheten, og ikke er bygget inn i etasjeskillere og andre bærende konstruksjoner, eller også betjener andre bruksenheter. Innkassing og andre hindringer utført av nåværende eller tidligere sameiere, fritar ikke for vedlikeholdsplikt.

Sameieren er ansvarlig for elektriske ledninger til og med bruksenhetens sikringsboks. Sameieren er ansvarlig for å holde bruksenheten oppvarmet, slik at rør ikke fryser.

Vedlikeholdsplikten omfatter også sluk, gulvbelegg, utgangsdør til og innsiden av balkonger og terrasser og andre arealer seksjonseieren har enerett til å bruke.

Sameieren er ansvarlig for at bruksenheten er utstyrt med påbudt brannvernutstyr, og at dette fungerer og er i forskriftsmessig stand.

Sameieren har plikt til å gjennomføre forsvarlig vedlikehold, slik at det ikke oppstår skade på fellesarealer eller andre bruksenheter, eller ulempe for andre sameiere.

3.2 Fellesarealer

Alt vedlikehold av fellesarealer og fellesanlegg ute og inne, så som tomten, hele bygningskroppen med vegger, trapperom, ganger, rør og ledninger, påhviler sameierne i fellesskap (sameiet). Dette omfatter ikke arealer som er underlagt en eller flere sameieres eksklusive bruksrett og derav følgende vedlikeholdsansvar.

4. FELLESKOSTNADER

¹ Det kan vedtektsfestes forbud mot husdyrhold, men bruker av seksjon kan likevel holde husdyr dersom gode grunner taler for det, og dyreholdet ikke er til ulempe de øvrige brukere av eiendommen.

Felleskostnader er alle kostnader ved eiendommens drift som ikke gjelder den enkelte bruksenhet, så som vedlikeholdskostnader, forsikringer, administrasjonskostnader, skatter og offentlige avgifter med mer.

Styret skal påse at alle felleskostnader blir dekket av sameiet etter hvert som de forfaller, slik at man unngår at kreditor gjør krav gjeldende mot de enkelte sameiere for sameiernes felles forpliktelser.

Til dekning av sin andel av felleskostnadene skal den enkelte sameier forskuddsvis hver måned betale et a kontobeløp fastsatt av styret. Endring av a kontobeløp kan tidligst tre i kraft etter en måneds varsel.

Sameiermøtet vedtar med alminnelig flertall avsetning til fond til dekning av fremtidige vedlikeholdsutgifter, påkostninger eller andre fellestiltak på eiendommen. De beløp sameierne skal betale til fondet innkreves samtidig med den månedlige betalingen til dekning av felleskostnader.

Felleskostnadene skal fordeles mellom sameierne etter størrelsen på sameiebrøkene, med mindre særlige grunner taler for å fordele kostnadene etter nytten for den enkelte bruksenhet eller etter forbruk, eller annet gyldig vedtas med tilslutning fra de sameiere det gjelder.

For sameiernes felles ansvar og forpliktelser overfor utenforstående hefter den enkelte sameier i forhold til sameiebrøk.

5. LOVBESTEMT PANTERETT

De andre sameierne har lovbestemt panterett i seksjonen for krav mot sameieren som følger av sameieforholdet. Pantekravet kan ikke overstige et beløp som for hver bruksenhet svarer til folketrygdens grunnbeløp på det tidspunktet da tvangsdekning besluttes gjennomført.

6. SAMEIERMØTET

- 6.1** Den øverste myndighet i sameiet utøves av sameiermøtet. Ordinært sameiermøte holdes hvert år innen utgangen av april. Ekstraordinært sameiermøte skal holdes når styret finner det nødvendig, eller når minst to sameiere som til sammen har minst en tiendedel av stemmene krever det, og samtidig oppgir hvilke saker de ønsker behandlet.

I rene boligsameier regnes flertall etter seksjoner, slik at hver seksjon har en stemme.

Alle sameiere har rett til å delta i sameiermøte, med forslags-, tale-, og stemmerett. Styreleder plikter å være tilstede på sameiermøtet, med mindre det er åpenbart unødvendig eller det foreligger gyldig forfall. Ett ekstra husstandsmedlem fra hver boligseksjon, styremedlemmer og leiere av boligseksjon, har rett til å være tilstede på

sameiermøtet og rett til å uttale seg.

Sameiere har rett til å møte ved fullmektig. Fullmektigen skal legge frem skriftlig og datert fullmakt. Fullmakten ansees å gjelde førstkommende sameiermøte, med mindre annet fremgår. Fullmakten kan når som helst kalles tilbake.

Sameiere har rett til å ta med rådgiver. Rådgiveren har bare rett til å uttale seg dersom sameiermøtet gir tillatelse.

Det skal under møtelederens ansvar føres protokoll over de saker som behandles og alle vedtak som treffes av sameiermøtet. Protokollen leses opp før møtets avslutning og underskrives av møtelederen og minst en av de tilstedeværende sameierne valgt av sameiermøtet. Protokollen skal holdes tilgjengelig for sameierne.

6.2 Innkalling til sameiermøte

Innkalling til sameiermøtet skal skje skriftlig til sameierne med varsel på minst åtte dager, høyst tjue dager. Ekstraordinært sameiermøte kan, om det er nødvendig, innkalles med kortere frist, som likevel skal være minst 3 dager.

Styret skal på forhånd varsle sameierne om dato for sameiermøtet, og om siste frist for innlevering av saker som ønskes behandlet.

Skal et forslag som etter lov om eierseksjoner eller vedtektene må vedtas med minst to tredjedels flertall, kunne behandles, må hovedinnholdet være angitt i innkallingen.

Senest en uke før ordinært sameiermøte skal styrets årsberetning og regnskap sendes ut til alle sameiere med kjent adresse. Dokumentene skal også være tilgjengelige i sameiermøtet.

Blir sameiermøte som skal holdes etter loven, vedtekter eller vedtak i sameiermøte ikke innkalt, kan en sameier eller et styremedlem kreve at tingretten snarest, og for sameiernes felles kostnad, innkaller til sameiermøte.

6.3 Saker som skal behandles på ordinært sameiermøte

På det ordinære sameiermøtet skal disse saker behandles:

- Konstituering.
- Styrets årsberetning.
- Styrets regnskapsoversikt for foregående kalenderår til eventuell godkjenning.
- Valg av styreleder.
- Andre saker som er nevnt i innkallingen.

6.4 Møteledelse, flertallskrav og protokoll

Sameiermøtet skal ledes av styrelederen med mindre sameiermøtet velger en annen møteleder, som ikke behøver være sameier.

Med de unntak som følger av loven eller vedtektene avgjøres alle saker med alminnelig flertall av de avgitte stemmer. Hver seksjon har en stemme. Blanke stemmer anses som ikke avgitt. Ved stemmelikhet foretas loddtrekning.

Det kreves minst to tredjedeler av de avgitte stemmene i sameiermøtet for vedtak om:

- ombygging, påbygging eller andre endringer av bebyggelsen eller tomten som etter forholdene i sameiet går utover vanlig forvaltning eller vedlikehold,
- omgjøring av fellesarealer til nye bruksenheter eller utvidelse av eksisterende bruksenheter,
- salg, kjøp, bortleie eller leie av fast eiendom, herunder seksjon i sameiet som tilhører eller skal tilhøre sameierne i fellesskap,
- andre rettslige disposisjoner over fast eiendom som går utover vanlig forvaltning,
- samtykke til endring av formål for bruksenheter, og til reseksjonering som medfører øking av det samlede stemmetall,
- tiltak som har sammenheng med sameiernes bo- eller bruksinteresser og som går ut over vanlig forvaltning og vedlikehold, når tiltaket fører med seg økonomisk ansvar eller utlegg for sameierne på mer enn 5 prosent av de årlige fellesutgiftene.

Vedtak om salg eller bortfeste av hele eller vesentlige deler av eiendommen, samt vedtak som innebærer vesentlige endringer av sameiets karakter, krever tilslutning fra samtlige sameiere.

Det skal under møteleders ansvar føres protokoll over alle saker som behandles og alle vedtak som gjøres av sameiermøtet. Protokollen skal underskrives av møtelederen og minst én sameier som utpekes av sameiermøtet blant de som er tilstede. Protokollen skal til enhver tid holdes tilgjengelig for sameierne.

7. STYRET

7.1 Sameiet skal ha et styre bestående av 2 medlemmer. Styremedlemmer behøver ikke være sameiere, men må være myndig. Styrets medlemmer velges av sameiermøtet med vanlig flertall av de avgitte stemmene. Styrets leder velges særskilt. Styremedlemmer tjenestegjør i et år av gangen.

7.2 Styrets oppgaver og myndighet

Styret skal sørge for vedlikehold og drift av eiendommen, og ellers sørge for forvaltningen av sameiets anliggender i samsvar med lov, vedtekter og vedtak i sameiermøtet.

Styret kan treffe vedtak og sette i gang ethvert tiltak som ikke etter loven, vedtektene eller vedtak i det enkelte tilfelle, skal besluttes av sameiermøtet.

Avgjørelser som kan tas av et alminnelig flertall i sameiermøte, kan også tas av styret om ikke annet følger av lov, vedtekter eller sameiermøtets vedtak i det enkelte tilfelle.

I felles anliggender og ved salg, pantsettelse eller bortfeste, representerer styret sameierne og forplikter dem ved sin underskrift. Lederen og ett styremedlem i fellesskap forplikter sameiet og tegner sameiets navn.

7.3 Styremøter

Styreleder skal sørge for at det avholdes styremøter så ofte som det trengs. Et styremedlem eller forretningsfører kan kreve at styret sammenkalles.

Styret kan treffe vedtak når mer enn halvparten av medlemmene er til stede. Vedtak treffes med alminnelig flertall. Ved stemmelikhet gjør lederens stemme utslaget. De som stemmer for et vedtak, må likevel utgjøre mer enn en tredjedel av alle styremedlemmene.

Styremøtene ledes av styrelederen. Er ikke styreleder tilstede, skal styret velge en møteleder. Styret skal føre protokoll over sine forhandlinger. Protokollen skal underskrives av de fremmøtte styremedlemmene.

8. HABILITETSREGLER FOR SAMEIERMØTE OG STYRE

Ingen kan selv eller ved fullmektig delta i avstemming på sameiermøtet om avtale overfor seg selv eller nærstående eller i saker om sitt eget eller nærståendes ansvar, eller om pålegg om salg eller fravikelse av egen seksjon. Det samme gjelder for avstemning om pålegg om salg eller krav om fravikelse etter eierseksjonsloven § 26 eller § 27.

Styremedlem må ikke delta i behandlingen eller avgjørelsen av noe spørsmål som vedkommende selv eller nærstående har en fremtredende personlig eller økonomisk særinteresse i.

9. BYGNINGSMESSIGE ARBEIDER

Utskifting av vinduer og ytterdører, oppsetting av markiser, endring av fasadekledning, endring av utvendige farger etc, skal skje etter en samlet plan vedtatt av sameiermøtet. Skal noe slikt arbeid utføres av sameierne selv, må det kun skje etter forutgående godkjenning av styret.

Tilbygg/påbygg og andre endringer av bebyggelsen som etter vedtektenes punkt 6.4 og eierseksjonsloven krever sameiermøtets samtykke, må ikke igangsettes før samtykke er gitt. Dette gjelder selv om bygningsmyndighetene har gitt tillatelse til igangsettelse. Søknad eller melding til bygningsmyndighetene må godkjennes av styret før byggemelding kan sendes.

10. SAMEIERS ERSTATNINGSANSVAR

Ved skader som skyldes en seksjonseiers uaktsomhet, eller som en seksjonseier på annen måte er erstatningsansvarlig for, skal seksjonseierens forsikring benyttes så langt den rekker, inkludert mulig egenandel, før sameiets forsikring benyttes. Ved skade som skyldes seksjonseiers uaktsomhet og som dekkes av sameiets forsikring, skal seksjonseieren betale egenandelen og andre direkte utlegg som ikke dekkes av forsikringen og som er en følge av skaden. Bestemmelsen gjelder uansett om skaden oppstår på fellesareal eller i en bruksenhet. Bestemmelsen gjelder også når skaden er forårsaket av noen av seksjonseierens husstand eller personer som seksjonseieren har

gitt adgang til eiendommen eller overlatt sin seksjon til.

Når erstatningsansvaret er en følge av sameieforholdet, kan sameiets legalpanterett etter eierseksjonsloven § 25 og vedtektenes punkt 5 anvendes.

11. MISLIGHOLD

Hvis en sameier til tross for advarsel vesentlig misligholder sine plikter, kan styret pålegge vedkommende å selge seksjonen, jf. eierseksjonsloven § 26.

Advarsel skal gis skriftlig og opplyse om at vesentlig mislighold gir styret rett til å kreve seksjonen solgt. Pålegget om salg skal gis skriftlig og opplyse om at seksjonen kan kreves solgt ved tvangssalg hvis pålegget ikke er etterkommet innen en frist som ikke skal settes kortere enn seks måneder fra pålegget er mottatt.

12. FRAVIKELSE

Medfører sameierens oppførsel fare for ødeleggelse eller vesentlig forringelse av eiendommen eller er sameierens oppførsel til alvorlig plage eller sjenanse for eiendommens øvrige brukere, kan sameiets styre kreve fravikelse av seksjonen etter tvangsfullbyrdelseslovens kapittel 13, jf. lov om eierseksjoner § 27.

13. MINDRETALLSVERN

Sameiermøtet, styret eller andre som etter eierseksjonsloven § 43 representerer sameiet kan ikke treffe beslutning som er egnet til å gi visse sameiere eller andre en urimelig fordel på andre sameieres bekostning.

14. FORRETNINGSFØRER

Sameiermøtet kan med vanlig flertall vedta at sameiet skal ha forretningsfører. Forretningsfører ansettes og sies opp av styret, som også fastsetter forretningsførers lønn og instruks.

15. REVISJON OG REGNSKAP

Styret skal sørge for ordentlig og tilstrekkelig regnskapsførsel.

16. ENDRINGER I VEDTEKTENE

Endringer i sameiets vedtekter kan besluttes av sameiermøtet med minst to tredjedeler av de avgitte stemmer, med mindre eierseksjonsloven stiller strengere krav.

17. FORHOLDET TIL LOV OM EIERSEKSJONER

For så vidt ikke annet følger av disse vedtekter, gjelder reglene i lov om eierseksjoner av 27. mai 1997 nr 31.