



SKOLEHUSET I VEIHEI. Bildebygge og planleggjering for med på Gaustad i 1913. Til venstre er Magnus Rasmussen, i midten er Magnus Rasmussen, og til høyre er Magnus Rasmussen. Bildet er tatt av Magnus Rasmussen.

Da det skulle bygges skolehus på Gaustad i 1913, hadde bestefaren til Magnus Rasmussen et krav: Skolehuset skulle også brukes som bygdens samlingssted.

HUSET SOM GJENOPPSTO

100 år senere er det en dugnadsgang til skolehuset i Gaustad. Det er mange som har vært med på dugnadsgangen, og det er mange som har vært med på dugnadsgangen. Det er mange som har vært med på dugnadsgangen, og det er mange som har vært med på dugnadsgangen.

Da det skulle bygges skolehus på Gaustad i 1913, hadde bestefaren til Magnus Rasmussen et krav: Skolehuset skulle også brukes som bygdens samlingssted.

Da det skulle bygges skolehus på Gaustad i 1913, hadde bestefaren til Magnus Rasmussen et krav: Skolehuset skulle også brukes som bygdens samlingssted.

Da det skulle bygges skolehus på Gaustad i 1913, hadde bestefaren til Magnus Rasmussen et krav: Skolehuset skulle også brukes som bygdens samlingssted.

Da det skulle bygges skolehus på Gaustad i 1913, hadde bestefaren til Magnus Rasmussen et krav: Skolehuset skulle også brukes som bygdens samlingssted.

Da det skulle bygges skolehus på Gaustad i 1913, hadde bestefaren til Magnus Rasmussen et krav: Skolehuset skulle også brukes som bygdens samlingssted.

Da det skulle bygges skolehus på Gaustad i 1913, hadde bestefaren til Magnus Rasmussen et krav: Skolehuset skulle også brukes som bygdens samlingssted.

Da det skulle bygges skolehus på Gaustad i 1913, hadde bestefaren til Magnus Rasmussen et krav: Skolehuset skulle også brukes som bygdens samlingssted.

Da det skulle bygges skolehus på Gaustad i 1913, hadde bestefaren til Magnus Rasmussen et krav: Skolehuset skulle også brukes som bygdens samlingssted.



SKOLEHUSET I VEIHEI. Bildebygge og planleggjering for med på Gaustad i 1913. Til venstre er Magnus Rasmussen, i midten er Magnus Rasmussen, og til høyre er Magnus Rasmussen. Bildet er tatt av Magnus Rasmussen.



SKOLEHUSET I VEIHEI. Bildebygge og planleggjering for med på Gaustad i 1913. Til venstre er Magnus Rasmussen, i midten er Magnus Rasmussen, og til høyre er Magnus Rasmussen. Bildet er tatt av Magnus Rasmussen.



SKOLEHUSET I VEIHEI. Bildebygge og planleggjering for med på Gaustad i 1913. Til venstre er Magnus Rasmussen, i midten er Magnus Rasmussen, og til høyre er Magnus Rasmussen. Bildet er tatt av Magnus Rasmussen.

Bergen den 23. februar 2017

Eirik Bouwer Utne
Konstituert kulturleiar

Svært glad for initiativet fra Meland kommune ved kulturseksjonen for å ta i bruk skulehuset som en del av undervisningen i Meland Kommune. Dette mener jeg er rette veien å gå. Skulehuset er nå det eneste som er tatt vare på i Meland kommune. Mye godt arbeid er gjort. Det som mangler er at vi får bygget en bod utenfor som lagerplass. Dette er det behov for når det skal skiftes innredning mellom forsamlingslokale (bord, benker og stoler) og museum (pult), Har tegnet en bod, men mangler penger. Håper kommunen kan hjelpe oss med dette. Har fått en pris på materialer på 27.812,95. Se tegning side 2.

På denne bakgrunn søker Nordre Austebygd Velforening Meland Kommune om Kulturmidler - søknad om kulturminnevern. **Kr. 27.812.-**

Boden blir satt opp på dugnad og dugnadsinnsatsen vil da overstige søkt beløp på materialer.

Det er de siste 6 årene utført mye dugnad på skulehuset. Det arbeidet som er gjort er i henhold til slik skulen en gang var for 104 år siden, og det er vi stolte av.

Ønskes det en omvisning på skulen før vedtak blir gjort, er vi selvfølgelig behjelpelig med det.

Får mer informasjon hva vi driver med, se vår facebookside:
<https://www.facebook.com/NordreAustebygdVelforening>

Med vennlig hilsen
for Nordre Austebygd Velforening
Steinar Rasmussen
styremedlem

NB! Er kjent med at Nordre Austebygd Velforening kommer til å søke midler til lekeapparater på fotballbanen, men har fått beskjed fra kulturseksjonen at disse søknader ikke konkurrerer med hverandre.

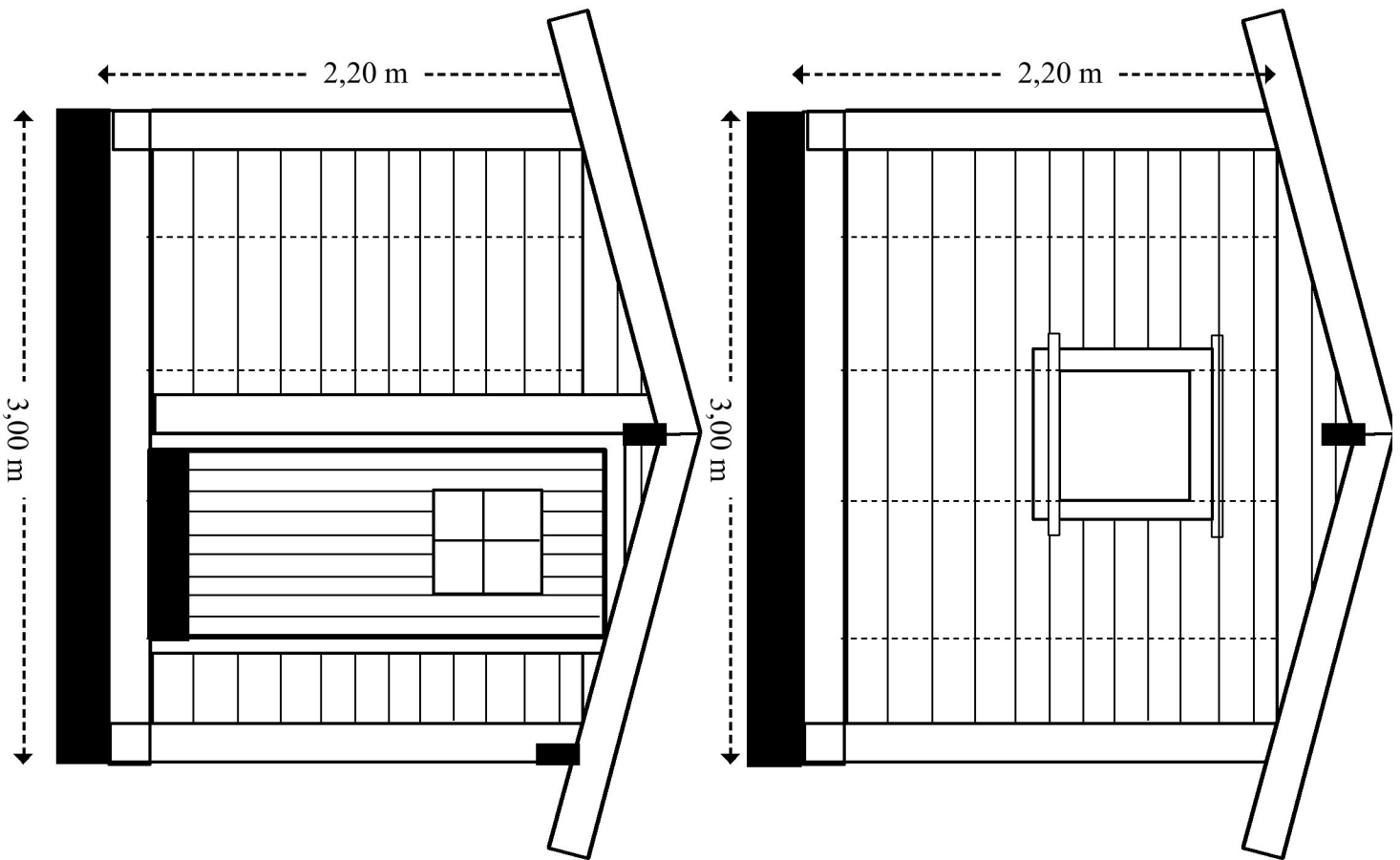
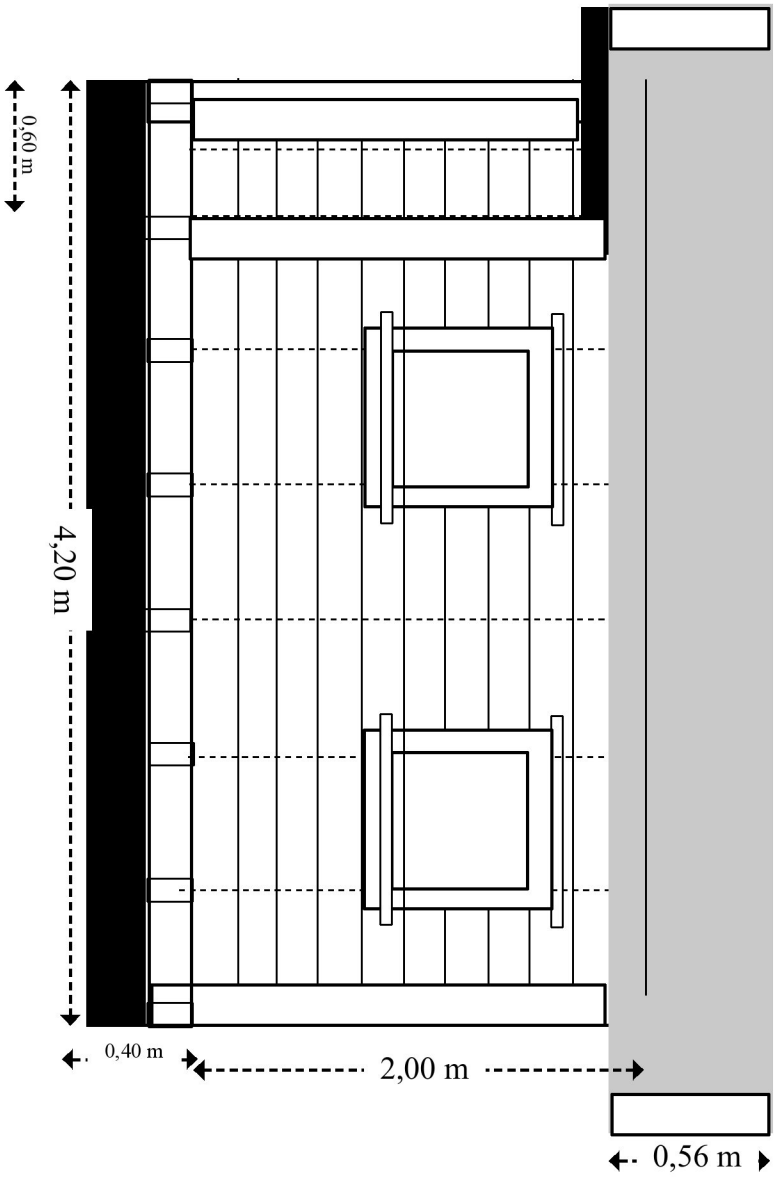



Høyde i skolestuen 2,90 m
 Høyde i gang og lærerværelse (med synlige bjelker) 3,20 m
 Vindu i skolestue, lærerværelse og gang 1,00x2,00 m (bsh)
 Det er også tegnet inn skorstein med de 3 ovnene i skolestuen, 1 i gang og en på lærerværelse.

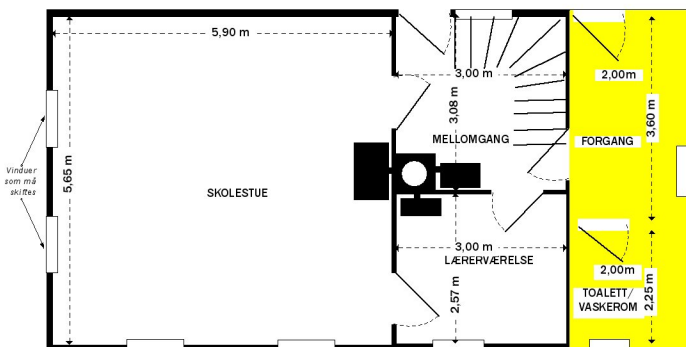

Den delen av skulehuset som er markert med gult, er den delen av skulen der det må gjøres en omfattende jobb. Det vil gå frem av den prosjekteringsveileisen (med detaljert tilstands- og tiltaksvurdering som legges ved.





Slik var dørene spikret på med kryssfiner og listene rundt dørene var 5 cm bredde uten profil. Når er alle dører reparert og listene som alle er kommet fra Nygårdshøyden, er 12,5 cm bred med den profilen som var original på skulen for 104 år siden. Det samme er gjort med listene rundt alle vinduene.