



Hei

Vedlagt følger årsavtale for praksislærerarbeid for 2016-17. Vi gjør oppmerksom på at vi ikke har kunnet innfri alle praksislærernes ønsker. Dette handler om antall praksislærere som ønsker studenter fra de ulike kunnskapsområdene, og det faktiske antall studenter.

Dersom dere har innsigelser, spørsmål eller kommentarer til årsavtalen, kan dere ta kontakt med oss i praksisadministrasjonen.

Vi mangler noen praksisplasser i alle kunnskapsområdene både i heltidsutdanningen (BL) og i den arbeidsplassbaserte utdanningen (aBL). Når dere får tilsendt årsavtalene vil jeg be styret i samråd med praksislærerne se gjennom avtalen, og dersom man ikke har fått innfridd alle oppgitte ønsker eller kan tenke seg flere studenter, ber jeg dere melde fra til oss. Dersom vi fortsatt mangler plasser ved oppstart av nytt studieår, tar vi kontakt pr. telefon og håper det er i orden at vi kommer med en forespørsel. Kommende års kull på BL og aBL er store, noe som er gledelig, men også utfordrende mht å skaffe nok praksisplasser.

Jeg sender også med møteplan for kommende skoleår og invitasjon til kurs for nye praksislærere. Praksislærere som ikke har deltatt på kurset tidligere, er velkomne, selv om de ikke nødvendigvis er helt nye. Fint om styret kan orientere praksislærerne om møteplan og kurs. NB: Vi oppfordrer praksislærere til å unngå å legge ferier og avspasering til praksisperioder hvor man er tildelt studenter.

Merk datoene for praksis og møter før/etter praksis i forbindelse med de ulike praksisperiodene. Vi minner om at disse er **obligatoriske!**

Kommende studieår vil vi, for å prøve og involvere praksisfeltet i større grad, arrangere et oppgaveseminar tidlig høst og like over nyttår. Til høstens seminar inviteres de praksislærerne som skal ha studenter i høsthalvåret, og det samme gjelder for vårhalvåret. På seminaret skal alle kunnskapsområde (KO) lederne informere om mål og hovedinnhold i sitt KO. Deretter er planen å dele praksislærerne i grupper for å diskutere hvordan barnehagen best mulig kan legge til rette for at studentene skal kunne få ferdigheter og generell kompetanse innen de aktuelle KO. Praksisadministrasjonen vil ta med innspillene fra gruppene til KO teamene når praksisoppgavene skal lages endelig. Møtene før praksis kortes ned til to timer grunnet oppgaveseminalet.

MERK dato for oppgaveseminar allerede nå: 30.august kl.09.00-11.30.

Nytt neste studieår er også en praksissamling à 2.5 timer for praksislærere og tredjeårsstudenter i LSU-praksis (ledelse, samarbeid og utvikling). Samlingen erstatter praksisbesøk av faglærer. Det legges opp til grupper med 5 studenter og deres

NLA Høgskolen – Barnehagelærerutdanningen
 Besøksadresse Barnehagelærerutdanningen: NLA Høgskolen Breistein, Olav Bjordals vei 41, 5111 Breistein
 Telefon praksisopplæringen: Synnøve Hysing-Dahl: 55 53 69 40 og Lene Nottveit : 55 53 69 35

NLA Høgskolen, Bergen. Postadresse: Postboks 74 Sandviken, 5812 Bergen
 Telefon: 55 54 07 00 (resepsjon) Telefaks: 55 53 69 01 E-post: post@nla.no

praksislærere. Gruppen ledes av 1 eller 2 faglærere. På samlingen presenterer studentene sitt utviklingsarbeid som de driver i praksisbarnehagen, noe som er hovedoppgaven i LSU. Deretter gis respons fra alle deltakerne i gruppen, ca. 1/2 time pr. student.

Praksislærere eller studenter som har behov for en individuell samtale kan få dette i forkant eller etterkant av samlingen. Slike behov må meldes praksiskontoret.

Praksissamlingen legges til uke 39 eller begynnelsen av uke 40 på NLA Høgskolen, Breistein. Før praksis vil den enkelte praksislærer og student få informasjon om eksakt møtedag og tid.

NLA Høgskolen har tidligere sendt ut en kort evalueringsrapport til praksisbarnehagene.

I fjor ble dette endret til kun de som hadde mange studenter, dvs høy svarprosent. I år gis ingen slike tilbakemeldinger grunnet for dårlig evalueringsgrunnlag. For få studenter svarer på undersøkelsene og dermed vil ikke tilbakemeldingene gi et godt nok generelt bilde av studentenes praksisopplevelser.

Vi er svært glade for at dere tar imot studenter fra NLA Høgskolen og er behjelpelige med å skaffe ekstra plass når vi ber om hjelp.

Vi takker for godt samarbeid gjennom året og ønsker alle en

RIKTIG

**GOD
SOMMER!**

Vennlig hilsen Lene Jaer Nottveit og Synnøve Hysing-Dahl

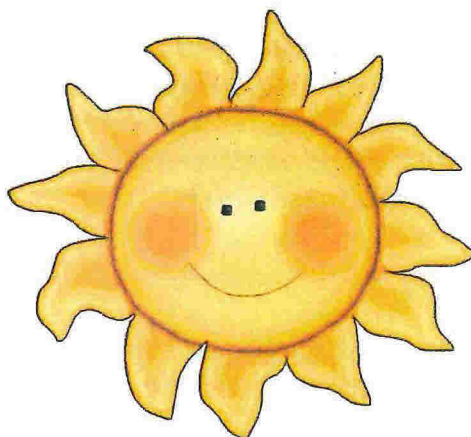

Avtale om praksisopplæring og evt. annet samarbeid i studieåret 2016/2017

Avtalen for studieåret 2016/2017 bygger på 4-årig avtale om praksisopplæring mellom Marihøna barnehage og NLA Høgskolen.

Oversikt over NLA Lærerhøgskolen sine praksisperioder studieåret 2016-2017

Studieår	Kunnskapsområde	Praksisperiode
1. studieår	BULL	Uke 45-47
	KKK	Uke 6-8
2. studieår	STM	Uke 42-44
	NHR	Uke 3-4
2. studieår	SRLE	Uke 10-13
3. studieår	LSU	Uke 38-40
3. studieår	Fordypning	Uke 7-8
1. studieår aBL16	BULL	Uke 46-48
	KKK	Uke 22-24
3. studieår aBL 14	NHR	Uke 48-49
	SRLE	Uke 10-13
4. studieår aBL13	LSU	Uke 38-40
	Fordypning; Pedagogisk ledelse	Uke 2-3

NLA Høgskolen – Barnehagelærerutdanningen

Besøksadresse Barnehagelærerutdanningen: NLA Høgskolen Breistein, Olav Bjordals vei 41, 5111 Breistein
Telefon praksisopplæringen: Synnøve Hysing-Dahl: 55 53 69 40 og Lene Nottveit : 55 53 69 35

NLA Høgskolen, Bergen. Postadresse: Postboks 74 Sandviken, 5812 Bergen
Telefon: 55 54 07 00 (resepsjon) Telefaks: 55 53 69 01 E-post: post@nla.no

Praksislærerfunksjoner ved Marihøna barnehage 2016-17

Praksislærer	Funksjonsstørrelse	Antall uker	Antall stud	Kunnskapsområde	Redusert arbeidstid	Lønn	Veil.ped. 30 stp. eller mer
Liv Fløysand	Redusert	3	1	STM	15	1875	
		2	1	NHR	10	1250	
		3	1	aBL BULL	15	1875	
Kristin M Fiksdal	Redusert	4	1	SRLE	20	2500	
Camilla Smith-Strøm	Redusert	2	1	Fordypning: Barnehagen som forebyggende arena	10	1250	30

Dersom barnehagen endrer praksislærer (bytter internt i barnehagen) av ulike grunner, er det viktig at praksisadministrasjonen ved NLA Høgskolen får tilbakemelding, slik at bl a refusjonsskjema ved endt praksis blir korrekt. Det kan skje endringer mht tildeling av studenter, og det tas forbehold om at studenten faktisk har studentstatus ved NLA Høgskolen i studieåret.

Forarbeid, planlegging og annet praksisfaglig samarbeid

Følgende møter legges innenfor tiden på 37 t pr. år for praksislærer i hel funksjon:

- Felles møte/kurs i høstsemesteret for praksislærere på grunnskole- og barnehagelærerutdanningen (praksisråd)
- Praksislærermøter før praksis og et møte etter praksis i SRLE (erfaringskafe)
- Kurs og evt. avtalte faglige bidrag i undervisningen ved NLA Høgskolen
- NLA sine veiledere i basisgruppene gjør avtaler om praksisbesøk i hver praksisperiode

Breistein, juni 2016

Lene Jaer Nottveit -Praksiskonsulent BL/aBL